

VÝROČNÍ ZPRÁVA

HASIČSKÉ VZÁJEMNÉ POJIŠŤOVNY, a.s.

ZA ROK 2022

Vážení akcionáři, vážení obchodní přátelé, milí klienti,

Hasičská vzájemná pojišťovna, a. s. i v roce 2022 pracovala na principech německého modelu řízení s tímto složením orgánů společnosti:

Dozorčí rada:

Předseda dozorčí rady

Ing. Václav Křivohlávek, CSc.

Členové:

JUDr. Zdenka Čížková

Ing. Jiřina Brychcí

Ing. Leoš Kozohorský, člen od 1. srpna 2022

Doc. Dr. Ing. Václav Liška, LL.M., MBA byl členem dozorčí rady do 16. dubna 2022

Představenstvo:

Předseda představenstva

Ing. Josef Moravec

Členové:

JUDr. Pavel Borčevský, Ph.D.

Mgr. Adam Dobiáš

Mgr. Jiří Žižka od 1. března 2022

Pan Luboš Zeman byl členem představenstva do 27. ledna 2022

Na úvod některá fakta o naší činnosti:

V roce 2022 spravovala HVP kmen pojistných smluv, které s ní uzavřelo 153 420 klientů, s celkovým předepsaným splátkovým pojistným ve výši přesahující 883,5 milionů Kč. Na těchto pojistných smlouvách vzniklo a bylo pojišťovně nahlášeno necelých 15 tisíc kusů pojistných událostí s pojistným plněním v hrubé výši 486 302 tis. Kč, což vzhledem k růstu pojistného kmene představuje meziroční nárůst. V Hasičské vzájemné pojišťovně pracovalo 116 zaměstnanců. Brutto škodní poměr za všechny druhy pojištění činil 61,5 %. Vysoké procento škodního poměru bylo ovlivněno škodní inflací. Pojišťovna se snaží technické výsledky zlepšit valorizací pojistného u pojištění majetku. Spolupracovali jsme se samostatnými zprostředkovateli pojišťovny dle zákona o distribuci pojištění a zajištění v počtu 347, vázanými zástupci pojišťovny v počtu 57 a s 305 makléři.

Všichni pojišťovací zprostředkovatelé a zaměstnanci pojišťovny, kteří přímo řeší s klienty problémy týkající se jejich pojistných smluv, byli povinni složit případně obnovit zkoušky o odborné způsobilosti pro tuto činnost, případně absolvovat následné vzdělávání.

V roce 2022 již nebyly dopady šíření koronaviru do činnosti HVP, a.s., příliš výrazné, neboť se nám podařilo organizačními pokyny zabezpečit všechny činnosti pojišťovny ve velmi dobré kvalitě. Naopak v prvním čtvrtletí roku 2022 měl lockdown způsobený koronavirem v podstatě pozitivní dopad do výsledku HVP, a.s., neboť došlo ke sníženému výskytu pojistných událostí, které jsou obvykle zapříčiněny lidskou činností.

Zkušenosti z období pandemie jako je využití práce z domova a vzdálené komunikace pojišťovna nadále využívá v rámci své činnosti

Bohužel vyřešení epidemie covidu vystřídala daleko horší událost mezinárodního rozsahu – válečné události na Ukrajině a s tím spojená energetická krize. Tato krize zapříčinila výrazný nárůst inflace ve všech oblastech ekonomiky ČR, což se samozřejmě muselo dotknout i škodní inflace, především v oblasti materiálu a práce.

I v roce 2022 pokračovala pojišťovna v obchodních úspěších při účastech na výběrových řízeních.

Pokračovali jsme v ozdravování kmene povinného ručení i dalších druhů pojištění a výrazně navyšovali pojistné pro klienty s vysokou škodovostí, těm nejrizikovějším klientům jsme smlouvy dokonce vypovídali. Tímto naším přístupem motivujeme pojištěné k obezřetnějšímu chování a snaze zabraňovat vzniku pojistných událostí. U pojistných smluv se sjednanou bonifikací klienty motivujeme k tomu, aby se snažili zabraňováním vzniku škod a nehlášením škod drobných získat za dobré výsledky konečnou prémii ve formě sjednané bonifikace. Všeobecné zdražování v povinném ručení nás opět učinilo konkurenceschopným a nárůst pojistného kmene povinného ručení přesáhl výši 10 tis. vozidel (nárůst 18 %).

V naší práci se snažíme o racionalizaci, u nových druhů pojištění přecházíme ve vyšší míře ke vzniku pojištění zaplacením pojistného, což zvyšuje transparentnost vztahů mezi klientem a pojišťovnou. Tento způsob vzniku pojištění navíc výrazně eliminuje vznik nedobytných pohledávek. Uzavírání drobných pojistných smluv v digitální podobě se u nás již stalo samozřejmostí. Pojistné smlouvy, o které se ucházíme ve veřejných soutěžích, obsahují speciální ujednání a jejich digitální podobu po jejich uzavření pořizují pracovníci úseku provozu a taxátorky na pobočkách do informačního systému pojišťovny teprve z jejich textové podoby.

Po výraznějších investicích do nemovitostí v portfoliu aktiv, které jsme provedli za podpory grantů v předcházejících letech, jsme řešili v roce 2022 jen nejnutnější opravy nutné k zabezpečení jejich užívání nájemci, což je v souladu s přijatou střednědobou strategií HVP, a.s., jejíž stěžejní části se týkají změny struktury aktiv, změny procesů a personální změny v manažerských pozicích. Více jsme se zaměřili na změnu struktury aktiv společnosti ve prospěch směny za likvidnější aktiva, což mělo pozitivní dopad do solventnostní pozici pojišťovny. V dubnu 2022 schválila valná hromada v duchu strategie pojišťovny v restrukturalizaci základního kapitálu prodej nemovitosti v Praha – Michle za kupní cenu 162 mil. Kč. Následně byl tento prodej realizován. Transakce se velmi pozitivně projevila na kapitálové pozici pojišťovny. Jednak došlo ke zvýšení disponibilního kapitálu a zároveň v důsledku lepší struktury investic poklesl solventnostní kapitálový požadavek. Pojišťovna se touto změnou postupně přibližuje k tržně obvyklé struktuře investičních aktiv. Jen dlouhodobě silná kapitálová pozice pojišťovně umožní růst předepsaného pojistného a

optimalizaci zajištění programu tak, aby větší objem pojistného zůstal pojistovně na vlastní vrub. To by mělo spolu s dalšími realizovanými opatřeními zvýšit ziskovost pojistovny do budoucna.

V roce 2023 se bude pojistovna intenzivně zabývat přípravou na pravděpodobně povinný přechod na mezinárodní účetní standardy IFRS. Tato náročná příprava bude vyžadovat nejen významné investice do úpravy stávajících informačních systémů, ale také potřebu investovat do lidských zdrojů, a to jak do vzdělávání zaměstnanců, tak také náboru nových specialistů. Vzhledem k odlišnosti účetních metod pojistovna, stejně jak jiné subjekty na pojistném trhu, očekává, že v okamžiku přechodu na nový účetní standard vykáže jednorázovou účetní ztrátu. I z toho důvodu představenstvo v zájmu udržení silné kapitálové pozice pojistovny rozhodlo, že kladný hospodářský výsledek roku 2022 bude v pojistovně zadržen za účelem posílení kapitálu.

Pro následující rok jsme si předsevzali dosáhnout předepsané splátkové pojistné v objemu 915 mil. Kč a zisku ve výši 19,1 milionů Kč po zdanění. Číslo to jsou ambiciózní s ohledem na to, že síť pojišťovacích agentů se ztenčuje, větší objem pojistných smluv je tvořen podnikatelskými subjekty, o které se téměř každý rok soutěží a vzhledem k narůstající konkurenci mezi pojišťovnami je čím dál tím těžší tento kmen udržet. Nové klienty musíme získat nejen proto, abychom nahradili přirozený úbytek kmene v důsledku fluktuace klientů, ale také proto, abychom byli schopni dosáhnout cílů, které jsou stanoveny obchodním plánem.

Hlavním cílem letošního roku je valorizace stávajícího kmene pojistných smluv, jejíž cílem by mělo být výrazné snížení škodního poměru, což se promítne do výsledku technického účtu neživotního pojištění.

Pojistovna bude pokračovat i v roce 2023 v započatých změnách ve struktuře aktiv nabízením nemovitostí k prodeji, především ve smyslu usnesení valné hromady z roku 2015.

Vzhledem k ekonomické situaci společnosti a situaci na pojistném trhu dochází neustále ke změnám obchodních příležitostí. Z těchto důvodů implementujeme získané poznatky do nastavení našich informačních systémů, měníme nastavené klientské přístupy ve snaze nalézt nové klienty tak, abychom byli schopni plánované cíle naplnit. V této souvislosti probíhá i sběr elektronických kontaktních údajů klientů, abychom byli schopni racionálně přejít od poštovního styku s klientem k plně elektronickému a ušetřit tak provozní náklady.

V roce 2022 obchodní aktivity, především spolupráci s ostatními subjekty, ovlivňují napjaté vztahy mezi akcionáři a tato skutečnost brání v dosahování ještě lepších výsledků.

Představenstvo Hasičské vzájemné pojistovny



VÝROČNÍ ZPRÁVA
Hasičské vzájemné pojišťovny, a.s.
za rok 2022

ZPRÁVA PŘEDSTAVENSTVA
Hasičské vzájemné pojišťovny



Zpráva o podnikatelské činnosti a stavu majetku

Investice

K 31. 12. 2022 vykázala společnost investice v účetní hodnotě 535 010 tis. Kč (2021: 512 783 tis. Kč). V roce 2022 byla prodána největší nemovitost v majetku společnosti – budova a pozemky v Praze 4 – Michli, čímž došlo k žádané změně struktury investic ve prospěch likvidních aktiv. Za utržené peněžní prostředky byly nakoupeny státní dluhopisy České republiky, které společnost plánuje držet do splatnosti a došlo také ke zvýšení objemu úročených depozit u peněžních ústavů. Největší část investic tedy nově tvoří depozita u finančních institucí ve výši 275 660 tis. Kč (2021: 184 544 tis. Kč), dále pak dluhové cenné papíry v hodnotě 167 283 tis. Kč (2021: 93 823 tis. Kč) a nemovitosti v účetní hodnotě 76 646 tis. Kč (2021: 209 158 tis. Kč).

Stejně jako v předchozích letech společnost uplatňovala obezřetnou a konzervativní investiční strategii. Ke konci roku společnost držela pouze státní dluhopisy České republiky. Část prostředků je z důvodu zajištění likvidity společnosti umístěna na bankovních účtech v účetní hodnotě 63 653 tis. Kč (2021: 72 815 tis. Kč). Prostředky na běžných účtech nejsou vykazovány jako investice, ale jako ostatní aktiva.

K datu 31. 12. 2022 má společnost pohledávku za Sberbank CZ, a.s., v likvidaci ve výši 16 013 tis. Kč, která vznikla v důsledku platební neschopnosti a odebrání bankovní licence regulovanému subjektu Českou národní bankou. Pohledávka je v aktivech společnosti vykázána v položce Ostatní pohledávky a je k ní z důvodu opatrnosti vytvořena opravná položka ve výši 1 500 tis. Kč. Společnost očekává, že míra jejího uspokojení v rámci insolvenčního řízení bude úplná nebo velmi vysoká.

Společnost nedrží žádné vlastní akcie ani vlastnické podíly.

Výnosy z investic ve vlastnictví pojišťovny byly vykázány ve výši 17 392 tis. Kč (2021: - 1 805 tis. Kč). Významný nárůst výnosů z investic je dán jednak změnou struktury aktiv, tak především restriktivní měnovou politikou České národní banky a zvýšením základní úrokové sazby, což umožňuje výraznější zhodnocení volných finančních prostředků.

Personální politika

Společnost zaměstnávala ke konci sledovaného období celkem 116 zaměstnanců (2021: 116), z toho 4 členové představenstva (2021: 4 členové).

Hospodářský výsledek

Společnost dosáhla za účetní období hospodářského výsledku (zisku) ve výši 37 214 tis. Kč po zdanění (2021: 10 003 tis. Kč).

Očekávaný budoucí vývoj

Hlavním cílem společnosti pro rok 2023 je dodržování požadavků stanovených Zákonem o pojišťovnictví, zejména požadavku na základní kapitál ve výši 265 mil. Kč. Pro splnění tohoto cíle předpokládá pojišťovna předpis pojistného ve výši 915 mil. Kč a dosažení zisku ve výši 19,1 mil. Kč. Pojišťovna se plánuje zaměřit na udržitelnost růstu kmene neživotního pojištění v oblastech pojištění staveb a domácností našich tradičních klientů, valorizaci smluv pojištění majetku a postupnou přípravu na nové legislativní povinnosti. Příprava na splnění nových regulatorních požadavků a příprava na přechod na mezinárodní standardy účetního výkaznictví si vyžádají významné investice. Pojišťovna se i v příštím roce bude účastnit výběrových řízení na pojištění samosprávných celků. V oblasti investic bude i nadále uplatňována konzervativní strategie s tím, že dlouhodobým cílem je další změna struktury aktiv ve prospěch likvidnějších investičních instrumentů.

Aktivity v oblasti ochrany životního prostředí a pracovněprávních vztazích

Společnost nevyvíjí mimořádné aktivity v oblasti ochrany životního prostředí a pracovněprávních vztazích nad rámec platné legislativy.

Zahraniční aktivity

Společnost nemá žádnou pobočku či jinou část obchodního závodu v zahraničí.

Následné události

Vedení společnosti nejsou známy žádné další významné následné události, které by si vyžádaly úpravu účetní závěrky.

V Praze dne 24. 3. 2023

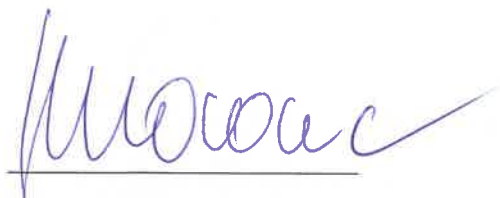

Ing. Josef Moravec
Předseda představenstva
Hasičské vzájemné pojišťovny, a.s.



VÝROČNÍ ZPRÁVA
Hasičské vzájemné pojišťovny, a.s.
za rok 2022

ROČNÍ ZÁVĚRKA S PŘÍLOHOU
za období od 1. 1. 2022 do 31. 12. 2022



Hasičská vzájemná pojišťovna, a.s.

Rozvaha k 31. prosinci 2022 (V tisících Kč)

IČ: 46973451

Legenda		2022	2022	2022	2021
		Hrubá výše	Úprava	Čistá výše	Čistá výše
I.	AKTIVA				
B.	Dlouhodobý nehmotný majetek, z toho:	64 926	63 103	1 823	1 315
C.	Investice	554 794	19 784	535 010	512 783
I.	Pozemky a stavby, z toho:	82 949	6 303	76 646	209 158
1.	Pozemky	18 908		18 908	43 092
2.	Stavby	64 041	6 303	57 738	166 066
II.	Investice v podnikatelských seskupeních	25 000	13 481	11 519	21 356
1.	Podíly v ovládaných osobách	25 000	13 481	11 519	21 356
III.	Jiné investice	446 845		446 845	282 269
2.	Dluhové cenné papíry, v tom:	167 283		167 283	93 823
a)	oceňované reálnou hodnotou	92 344		92 344	93 823
6.	Depozita u finančních institucí	275 660		275 660	184 544
7.	Ostatní investice	3 902		3 902	3 902
E.	Dlužníci	285 488	22 607	262 881	170 877
I.	Pohledávky z operací přímého pojištění	92 003	21 013	70 990	73 196
1.	Pojistníci, z toho:	83 614	12 913	70 701	72 959
2.	Pojišťovací zprostředkovatelé, z toho:	8 389	8 100	289	237
II.	Pohledávky z operací zajištění, z toho:	171 905		171 905	88 431
III.	Ostatní pohledávky, z toho:	21 580	1 594	19 986	9 250
F.	Ostatní aktiva	104 917	33 245	71 672	77 326
I.	Dlouhodobý hmotný majetek, jiný než majetek uváděný v položce "C.I. Pozemky a stavby", a zásoby	41 264	33 245	8 019	4 511
II.	Hotovost na účtech u finančních institucí a hotovost v pokladně	63 653		63 653	72 815
G.	Přechodné účty aktiv	64 525		64 525	58 589
II.	Odložené pořizovací náklady na pojistné smlouvy, v tom odděleně:	33 275		33 275	29 568
b)	v neživotním pojištění	33 275		33 275	29 568
III.	Ostatní přechodné účty aktiv	30 615		30 615	28 693
AKTIVA CELKEM		1 074 650	138 739	935 911	820 890

Legenda		2022	2021	
II. PASIVA				
A.	Vlastní kapitál	356 376		321 915
I.	Základní kapitál, z toho:	301 104		301 104
IV.	Ostatní kapitálové fondy	-2 281		473
V.	Rezervní fond a ostatní fondy ze zisku	2 250		2 250
VI.	Nerozdělený zisk minulých účetních období nebo neuhrazená ztráta minulých účetních období	18 089		8 085
VII.	Zisk nebo ztráta běžného účetního období	37 214		10 003
C.	Technické rezervy	437 783		354 347
1.	Rezerva na nezasloužené pojistné			
a)	hrubá výše	266 709	216 616	
b)	hodnota zajištění (-)	95 638	71 224	145 392
2.	Rezerva na životní pojištění			
a)	hrubá výše	16 297	18 652	
b)	hodnota zajištění (-)			18 652
3.	Rezerva na pojistná plnění nevyřízených pojistných událostí			
a)	hrubá výše	459 480	430 800	
b)	hodnota zajištění (-)	212 916	243 492	187 308
4.	Rezerva na bonusy a slevy			
a)	hrubá výše	8 092	6 352	
b)	hodnota zajištění (-)	4 241	3 357	2 995
6.	Ostatní technické rezervy			
a)	hrubá výše			
b)	hodnota zajištění (-)			
E.	Rezervy	12 260		5 955
2.	Rezerva na daně	12 260		5 955
G.	Věřitelé	109 264		118 303
I.	Závazky z operací přímého pojištění, z toho:	44 912		38 742
II.	Závazky z operací zajištění, z toho:	48 311		59 930
V.	Ostatní závazky, z toho:	16 041		19 631
a)	daňové závazky a závazky ze sociálního zabezpečení	5 723		2 532
H.	Přechodné účty pasiv	20 228		20 370
I.	Výdaje příštích období a výnosy příštích období			
II.	Ostatní přechodné účty pasiv	20 228		20 370
PASIVA CELKEM		935 911		820 890

Hasičská vzájemná pojišťovna, a.s.

Výkaz zisku a ztráty za rok končící 31. prosincem 2022 (V tisících Kč)

IČ: 46973451

Legenda	2022	2022	2022	2021
	Základna	Mezisoučet	Výsledek	Výsledek
I. TECHNICKÝ ÚČET K NEŽIVOTNÍMU POJIŠTĚNÍ	x	x	x	x
1. Zasloužené pojistné, očištěné od zajištění:	x	x	x	x
a) předepsané hrubé pojistné	882 342	x	x	x
b) pojistné postoupené zajistitelům (-)	424 986	457 356	x	x
c) změna stavu hrubé výše rezervy na nezasloužené pojistné (+/-)	50 121	x	x	x
d) změna stavu rezervy na nezasloužené pojistné, podíl zajistitelů (+/-)	24 414	25 707	431 649	410 150
2. Převedené výnosy z investic z Netechnického účtu (položka III.6.)	x	x	17 392	-1 805
3. Ostatní technické výnosy, očištěné od zajištění	x	x	1 168	2 576
4. Náklady na pojistná plnění, očištěné od zajištění:	x	x	x	x
a) náklady na pojistná plnění:	x	x	x	x
aa) hrubá výše	483 634	x	x	x
bb) podíl zajistitelů (-)	286 220	197 414	x	x
b) změna stavu rezervy na pojistná plnění:	x	x	x	x
aa) hrubá výše	27 949	x	x	x
bb) podíl zajistitelů (-)	-30 576	58 525	255 939	221 513
5. Změna stavu ostatních technických rezerv, očištěné od zajištění (+/-)	x	x	857	887
6. Bonusy a slevy, očištěné od zajištění	x	x	1 314	1 431
7. Čistá výše provozních nákladů:	x	x	x	x
a) pořizovací náklady na pojistné smlouvy	x	59 537	x	x
b) změna stavu časově rozlišených pořizovacích nákladů (+/-)	x	-3 708	x	x
c) správní režie	x	203 428	x	x
d) provize od zajistitelů a podíly na ziscích (-)	x	108 177	151 080	158 951
8. Ostatní technické náklady, očištěné od zajištění	x	x	12 812	8 321
10. Mezisoučet, zůstatek (výsledek) Technického účtu k neživotnímu pojištění (položka III.1.)	x	x	28 207	19 818

Legenda	2022	2022	2022	2021
	Základna	Mezisoučet	Výsledek	Výsledek
II. TECHNICKÝ ÚČET K ŽIVOTNÍMU POJIŠTĚNÍ	x	x	x	x
1. Zasloužené pojistné, očištěné od zajištění:	x	x	x	x
a) předepsané hrubé pojistné	x	1 207	x	x
b) pojistné postoupené zajistitelům (-)	x		x	x
c) změna stavu rezervy na nezasloužené pojistné, očištěná od zajištění (+/-)	x	-29	1 236	1 508
2. Výnosy z investic:	x	x	x	x
a) výnosy z podílů se zvláštním uvedením těch, které pocházejí z ovládaných osob	x		x	x
b) výnosy z ostatních investic, se zvláštním uvedením těch, které pocházejí z ovládaných osob, v tom:	x	x	x	x
aa) výnosy z pozemků a staveb		x	x	x
bb) výnosy z ostatních investic			x	x
c) změny hodnoty investic	x	20 722	x	x
d) výnosy z realizace investic	x		20 722	2 472
3. Přírůstky hodnoty investic	x	x	662	71
4. Ostatní technické výnosy, očištěné od zajištění	x	x		
5. Náklady na pojištění plnění, očištěné od zajištění:	x	x	x	x
a) náklady na pojištění plnění:	x	x	x	x
aa) hrubá výše	2 668	x	x	x
bb) podíl zajistitelů (-)		2 668	x	x
b) změna stavu rezervy na pojištění plnění:	x	x	x	x
aa) hrubá výše	730	x	x	x
bb) podíl zajistitelů (-)		730	3 398	5 130
6. Změna stavu ostatních technických rezerv, očištěná od zajištění (+/-):	x	x	x	x
a) rezervy v životním pojištění:	x	x	x	x
aa) hrubá výše	-2 355	x	x	x
bb) podíl zajistitelů (-)		-2 355	x	x
b) ostatní technické rezervy, očištěné od zajištění	x		-2 355	-4 604
7. Bonusy a slevy, očištěné od zajištění	x	x		
8. Čistá výše provozních nákladů:	x	x	x	x
a) pořízovací náklady na pojistné smlouvy	x		x	x
b) změna stavu časově rozlišených pořízovacích nákladů (+/-)	x		x	x
c) správní režie	x	937	x	x
d) provize od zajistitelů a podíly na ziscích (-)	x		937	926
9. Náklady na investice:	x	x	x	x
a) náklady na správu investic, včetně úroků	x	276	x	x
b) změna hodnoty investic	x	2 887	x	x
c) náklady spojené s realizací investic	x		3 163	5 740
10. Úbytky hodnoty investic	x	x		
11. Ostatní technické náklady, očištěné od zajištění	x	x		12
12. Převod výnosů z investic na Netechnický účet (položka III.4.)	x	x	17 392	-1 805
13. Mezisoučet, zůstatek (výsledek) Technického účtu k životnímu pojištění (položka III.2.)	x	x	85	-1 348

Legenda	2022	2022	2022	2021
	Základna	Mezisoučet	Výsledek	Výsledek
III. NETECHNICKÝ ÚČET	x	x	x	x
1. Výsledek Technického účtu k neživotnímu pojištění (položka I.10.)	x	x	28 207	19 818
2. Výsledek Technického účtu k životnímu pojištění (položka II.13.)	x	x	85	-1 348
3. Výnosy z investic:	x	x	x	x
a) výnosy z podílů se zvláštním uvedením těch, které pocházejí z ovládaných osob	x		x	x
b) výnosy z ostatních investic, se zvláštním uvedením těch, které pocházejí z ovládaných osob, v tom:	x	x	x	x
ab) výnosy z pozemků a staveb	1 073	x	x	x
bb) výnosy z ostatních investic		1 073	x	x
c) změny hodnoty investic	x		x	x
d) výnosy z realizace investic	x	162 000	163 073	1 580
4. Převedené výnosy investic z Technického účtu k životnímu pojištění (položka II.12.)	x	x	17 392	-1 805
5. Náklady na investice:	x	x	x	x
a) náklady na správu investic, včetně úroků	x	2 391	x	x
b) změny hodnoty investic	x	11 640	x	x
c) náklady spojené s realizací investic	x	127 779	141 810	7 003
6. Převod výnosů z investic na Technický účet k neživotnímu pojištění (položka I.2.)	x	x	17 392	-1 805
7. Ostatní výnosy	x	x	3 989	2 605
8. Ostatní náklady	x	x	3 500	1 448
9. Daň z příjmů z běžné činnosti	x	x	12 542	3 867
10. Zisk nebo ztráta z běžné činnosti po zdanění	x	x	37 502	10 337
15. Ostatní daně neuvedené v předcházejících položkách	x	x	288	334
16. Zisk nebo ztráta za účetní období	x	x	37 214	10 003

Hasičská vzájemná pojišťovna, a.s.

Přehled o změnách vlastního kapitálu za rok končící 31. prosincem 2022 (V tisících Kč)

IČ: 46973451

	Základní kapitál	Kapitálové fondy	Oceňovací rozdíly	Neroz. Zisk	Zisk (ztráta)	Celkem
ZÚSTATEK K 1. 1. 2021	301 104	2 250	387	-8 013	16 098	311 826
Rozdělení výsledku hospodaření				16 098	-16 098	
Oceňovací rozdíly nezahrnuté do VH			86			86
Čistý zisk/ztráta za účetní období					10 003	10 003
Zvýšení základního kapitálu						
ZÚSTATEK K 31. 12. 2021	301 104	2 250	473	8 085	10 003	321 915
ZÚSTATEK K 1. 1. 2022	301 104	2 250	473	8 085	10 003	321 915
Rozdělení výsledku hospodaření				10 003	-10 003	
Oceňovací rozdíly nezahrnuté do VH			-2 752			-2 752
Čistý zisk/ztráta za účetní období					37 214	37 214
Zvýšení základního kapitálu						
ZÚSTATEK K 31.12. 2022	301 104	2 250	-2 279	18 088	37 214	356 377

Hasičská vzájemná pojišťovna, a.s.

Příloha
účetní závěrky
k 31. prosinci 2022

Hasičská vzájemná pojišťovna, a.s.

Příloha účetní závěrky

Rok končící 31. prosincem 2022
(v tisících Kč)

I	OBECNÝ OBSAH.....	5
I.1	Charakteristika a hlavní aktivity	5
I.2	Právní poměry.....	8
I.3	Východiska pro přípravu účetní závěrky	8
I.4	Důležité účetní metody	8
	(a) Dlouhodobý hmotný a nehmotný majetek	8
	(b) Investice	9
	(c) Opravné položky	11
	(d) Odpisy.....	12
	(e) Trvalé snížení hodnoty aktiv.....	12
	(f) Časové rozlišení pořizovacích nákladů na pojistné smlouvy	12
	(g) Daň z příjmů	12
	(h) Rezerva na nezasloužené pojistné	13
	(i) Rezerva na životní pojištění	13
	(j) Rezerva na pojistná plnění nevyřízených pojistných událostí	14
	(k) Rezerva na bonusy a slevy.....	14
	(l) Ostatní technické rezervy.....	14
	Rezerva na splnění závazků z použité technické úrokové míry.....	14
	Rezerva na závazky Kanceláře.....	15
	(m) Hodnota zajištění na pojistně technických rezervách	15
	(n) Rezervy.....	15
	(o) Předepsané pojistné	16
	(p) Náklady na pojistná plnění.....	16
	(q) Pořizovací náklady na pojistné smlouvy	16
	(r) Náklady a výnosy z investic.....	16
	(s) Fond zábrany škod.....	17
	(t) Rozdělení společných položek mezi životní a neživotní pojištění	17
	(u) Přepočty cizích měn	17
I.5	Řízení rizik.....	18
	(a) Potenciální rizika spojená s válkou na Ukrajině.....	18
	(b) Pojistné riziko v neživotním pojištění.....	19
	(c) Pojistné riziko v životním pojištění	20
	(d) Tržní riziko	21
	(e) Úvěrové riziko.....	22
	(f) Operační riziko	22

Hasičská vzájemná pojišťovna, a.s.

Příloha účetní závěrky

Rok končící 31. prosincem 2022
(v tisících Kč)

(g) Riziko likvidity.....	22
I.6 Změny a odchylky od účetních metod a postupů.....	23
II DOPLŇUJÍCÍ ÚDAJE K ROZVAZE.....	24
II.1 Dlouhodobý nehmotný majetek.....	24
II.2 Investice.....	24
(a) Pozemky a stavby	24
(b) Investice v podnikatelských seskupeních	25
(c) Dluhové cenné papíry oceňované reálnou hodnotou proti účtům nákladů a výnosů a realizovatelné cenné papíry.....	26
(d) Depozita u finančních institucí.....	26
II.3 Měnová struktura investic.....	26
II.4 Pohledávky	27
(a) Dlouhodobé pohledávky (doba splatnosti nad pět let).....	27
(b) Ostatní pohledávky.....	27
II.5 Ostatní aktiva.....	29
Dlouhodobý hmotný majetek.....	29
II.6 Přejícné účty aktiv.....	29
Ostatní přejícné účty aktiv.....	29
II.7 Vlastní kapitál.....	30
(a) Základní kapitál	30
(b) Ostatní kapitálové fondy	30
II.8 Technické rezervy.....	31
(a) Rezerva na nezasloužené pojistné (hrubá výše).....	31
(b) Rezerva na životní pojištění	31
(c) Rezerva na pojistná plnění nevyřízených pojistných událostí (hrubá výše).....	31
(d) Rezerva na bonusy a slevy (hrubá výše).....	32
II.9 Ostatní technické rezervy.....	33
II.10 Rezervy	33
II.11 Závazky	33
(a) Závazky ze sociálního zabezpečení a zdravotního pojištění.....	34
(b) Stát – daňové závazky a dotace.....	34
(c) Dlouhodobé závazky (doba splatnosti nad pět let).....	34
(d) Závazky a pohledávky z pasivního zajištění.....	34
II.12 Přejícné účty pasiv	34
Dohadné položky pasivní	34
II.13 Pohledávky a závazky vůči podnikům ve skupině.....	35

Hasičská vzájemná pojišťovna, a.s.

Příloha účetní závěrky

Rok končící 31. prosincem 2022
(v tisících Kč)

(a) Pohledávky a závazky vůči ovládaným podnikům.....	35
(b) Pohledávky a závazky vůči ostatním podnikům ve skupině.....	35
II.14 Závazky kryté věcným zajištěním a poskytnuté záruky.....	35
III DOPLŇUJÍCÍ ÚDAJE K VÝKAZU ZISKU A ZTRÁTY.....	36
III.1 Neživotní pojištění.....	36
III.2 Životní pojištění.....	37
III.3 Pojistné bonusy a slevy.....	37
III.4 Provize a ostatní pořizovací náklady na pojistné smlouvy.....	38
III.5 Správní režie.....	38
III.6 Ostatní technické náklady a výnosy.....	39
III.7 Ostatní náklady a výnosy.....	39
III.8 Zaměstnanci a vedoucí pracovníci.....	40
(c) Odměňování členů statutárních a kontrolních orgánů.....	40
(d) Informace o odměnách statutárním auditorům.....	40
III.9 Výnosy a náklady spojené s realizací investic.....	40
III.10 Výsledek netechnického účtu.....	41
III.11 Hospodářský výsledek před zdaněním.....	41
III.12 Daně.....	41
(a) Daň z příjmů ve výkazu zisku a ztráty.....	41
(b) Odložené daňové pohledávky/Odložené daňové závazky.....	41
IV OSTATNÍ ÚDAJE.....	42
IV.1 Transakce nevykázané v rozvaze.....	42
IV.2 Možné budoucí závazky.....	42
(a) Členství v České kanceláři pojistitelů.....	42
(b) Členství v Českém jaderném poolu.....	42
IV.3 Následné události.....	42

Hasičská vzájemná pojišťovna, a.s.

Příloha účetní závěrky

Rok končící 31. prosincem 2022
(v tisících Kč)

I OBECNÝ OBSAH

I.1 Charakteristika a hlavní aktivity

Hasičská vzájemná pojišťovna, a.s. (dále také jen „pojišťovna“ a „společnost“) byla zapsána do obchodního rejstříku dne 11. listopadu 1992 s IČ: 469 73 451.

Akcionáři společnosti k 31. prosinci 2022 jsou:

Sdružení hasičů Čech, Moravy a Slezska	75,01 %
ZLT com s.r.o.	11,47 %
ZLT, a.s.	7,42 %
Ostatní	6,09 %

Společnost se zabývá pojišťovací činností od roku 1992.

Společnost provozuje následující pojistná odvětví / skupiny pojištění:

Životní pojištění

- pojištění pro případ smrti, pro případ dožití a pro případ smrti nebo dožití
- svatební pojištění a pojištění prostředků na výživu dětí
- pojištění důchodu
- pojištění úrazu nebo nemoci jako doplňkové pojištění předchozích druhů

Neživotní pojištění

- pojištění úrazu a nemoci
- pojištění motorových vozidel – odpovědnosti
- pojištění motorových vozidel – ostatní druhy
- pojištění proti požáru a jiným majetkovým škodám
- pojištění námořní a letecké dopravy a pojištění přepravy
- pojištění obecné odpovědnosti
- pojištění úvěru a záruky
- pojištění jiných ztrát

Sídlo společnosti

Římská 2135/45
120 00 Praha 2

Hasičská vzájemná pojišťovna, a.s.

Příloha účetní závěrky

Rok končící 31. prosincem 2022
(v tisících Kč)

Členové představenstva a dozorčí rady k 31. prosinci 2022:

Členové představenstva

Předseda: Ing. Josef Moravec

Členové: JUDr. Pavel Borčevský, Ph.D.

Mgr. Adam Dobiáš

Mgr. Jiří Žižka, člen od 1. března 2022

Pan Luboš Zeman byl členem představenstva do 27. ledna 2022.

Jménem společnosti jednají: předseda představenstva nebo dva členové představenstva. Podpisování za společnost se děje tak, že k vytištěnému nebo napsanému názvu společnosti připojí svůj podpis s uvedením jména a funkce předseda představenstva nebo dva členové představenstva.

Členové dozorčí rady

Předseda: Ing. Václav Krívohlávek, CSc.

Členové: JUDr. Zdenka Čížková

Ing. Jiřina Brychčí

Ing. Leoš Kozohorský, člen od 1. srpna 2022

doc. Dr. Ing. Václav Liška, LL.M., MBA byl členem dozorčí rady do 16. dubna 2022

K 31. prosinci 2022 byl generálním ředitelem společnosti Ing. Josef Kubeš.

Hasičská vzájemná pojišťovna, a.s.

Příloha účetní závěrky

Rok končící 31. prosincem 2022
(v tisících Kč)

Organizační struktura k 31. prosinci 2022 je uvedena níže:

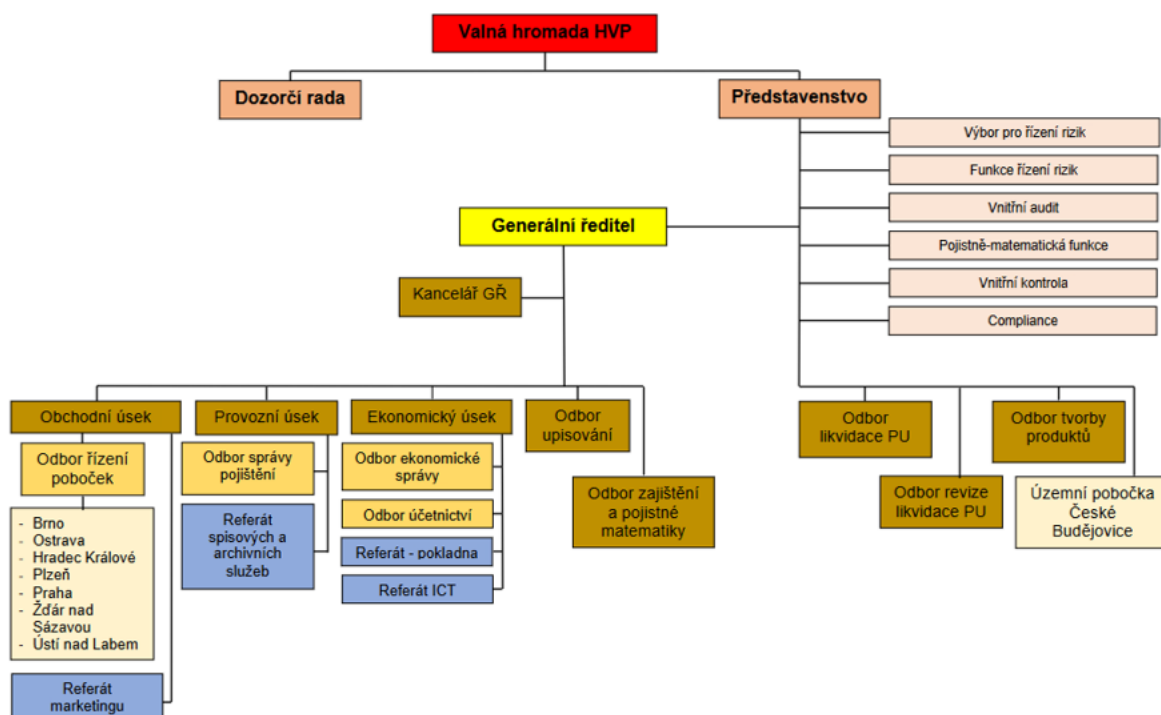

Pojišťovna nemá organizační složku v zahraničí.

Hasičská vzájemná pojišťovna, a.s.

Příloha účetní závěrky

Rok končící 31. prosincem 2022
(v tisících Kč)

I.2 Právní poměry

Ke dni sestavení účetní závěrky jsou veškeré právní poměry společnosti v souladu se zákonem č. 277/2009 Sb., o pojišťovnictví, ve znění pozdějších předpisů (dále jen „zákon o pojišťovnictví“), se zákonem č. 89/2012 Sb., občanský zákoník, se zákonem č. 170/2018 Sb., o distribuci pojištění a zajištění, ve znění pozdějších předpisů, se zákonem č. 168/1999 Sb., o pojištění odpovědnosti za újmu způsobenou provozem vozidla, ve znění pozdějších předpisů (dále jen „zákon o pojištění odpovědnosti z provozu vozidla“), včetně příslušných prováděcích vyhlášek a dalšími platnými právními předpisy.

I.3 Východiska pro přípravu účetní závěrky

Při vedení účetnictví a sestavování účetní závěrky společnost postupovala v souladu se zákonem č. 563/1991 Sb., o účetnictví, ve znění pozdějších předpisů, vyhláškou č. 502/2002 Sb., kterou se provádějí některá ustanovení zákona č. 563/1991 Sb., o účetnictví, ve znění pozdějších předpisů, pro účetní jednotky, které jsou pojišťovnami (dále jen „vyhláška 502/2002 Sb.“), českými účetními standardy pro účetní jednotky, které účtují podle vyhlášky 502/2002 Sb., ve znění pozdějších předpisů a dalšími souvisejícími předpisy.

Účetnictví společnosti je vedeno tak, aby účetní závěrka sestavená na jeho základě podávala věrný a poctivý obraz předmětu účetnictví a finanční situace společnosti.

Účetní závěrka vychází z předpokladu, že účetní jednotka bude nepřetržitě pokračovat ve své činnosti a že u ní nenastává žádná skutečnost, která by ji omezovala nebo ji zabraňovala v této činnosti pokračovat i v dohledné budoucnosti.

Všechny uvedené údaje jsou v tisících Kč (tis. Kč), není-li uvedeno jinak.

Tato účetní závěrka je nekonsolidovaná.

I.4 Důležité účetní metody

(a) *Dlouhodobý hmotný a nehmotný majetek*

Dlouhodobý hmotný a nehmotný majetek je evidován v pořizovací ceně a odpisován rovnoměrně po odhadovanou dobu životnosti.

Dlouhodobý hmotný majetek v pořizovací ceně do 40 000 Kč a dlouhodobý nehmotný majetek v pořizovací ceně do 60 000 Kč je účtován do nákladů v účetním období, ve kterém byl pořízen. Roční odpisová sazba účetních odpisů vychází z předpokládané doby používání hmotného a nehmotného majetku.

Hasičská vzájemná pojišťovna, a.s.

Příloha účetní závěrky

Rok končící 31. prosincem 2022
(v tisících Kč)

Společnost stanovila následující plán účetních odpisů podle skupin majetku:

Dlouhodobý majetek	Metoda	Roky odepisování
Nehmotný majetek	Lineární	6 let
Software	Lineární	3 roky
Automobily	Lineární	5 let
Inventář (podle povahy)	Lineární	2–5 let
Ostatní (stroje, přístroje)	Lineární	3 roky

(b) *Investice*

Pozemky a stavby

Pozemky a stavby jsou k okamžiku pořízení účtovány v pořizovací ceně. Od roku 2016 se stavby odepisují rovnoměrně po odhadovanou (zbytkovou) dobu životnosti. Pozemky se neodepisují. Přejícné změny reálné hodnoty zaúčtované k 31. prosinci 2015 byly ponechány ve vlastním kapitálu a odepisují se po dobu realizace daného aktiva.

Odpisy a případné znehodnocení jsou ve výkazu zisku a ztráty vykázány v položce „Změna hodnoty investic“.

Společnost stanovila následující plán účetních odpisů podle skupin majetku:

Dlouhodobý majetek	Metoda	Roky odepisování
Stavby	Lineární	36–83 let
Technické zhodnocení staveb	Lineární	36–83 let
Technické zhodnocení kulturní památky	Lineární	15 let

Cenné papíry nespádající do klasifikace Podíly

Cenné papíry jsou účtovány k okamžiku pořízení v pořizovací ceně.

Pořizovací cenou se rozumí cena, za kterou byl cenný papír pořízen, včetně nakoupeného alikvótního úrokového výnosu a přímých nákladů souvisejících s jeho pořízením.

Úrokovým výnosem se:

- u kuponových dluhových cenných papírů rozumí nabíhající kupon stanovený v emisních podmínkách a nabíhající rozdíl mezi jmenovitou hodnotou a čistou pořizovací cenou, označovaný jako prémie nebo diskont. Čistou pořizovací cenou se

Hasičská vzájemná pojišťovna, a.s.

Příloha účetní závěrky

Rok končící 31. prosincem 2022
(v tisících Kč)

rozumí pořizovací cena kuponového dluhopisu snižená o naběhlý kupon k okamžiku pořízení cenného papíru,

- b) u bezkuponových dluhopisů a směnek rozumí nabíhající rozdíl mezi jmenovitou hodnotou a pořizovací cenou.

Společnost provádí amortizaci prémie nebo diskontu u veškerých dluhových cenných papírů. Prémie či diskont jsou rozpouštěny do výkazu zisku a ztráty od okamžiku pořízení do data splatnosti lineární metodou.

Cenné papíry jsou k rozvahovému dni přeceněny na reálnou hodnotu s výjimkou cenných papírů držených do splatnosti.

Cenné papíry, o kterých je účtováno v aktivech a které nejsou považovány za účasti s rozhodujícím nebo podstatným vlivem, se pro účely následného ocenění člení na cenné papíry oceňované reálnou hodnotou proti účtům nákladů a výnosů nebo cenné papíry realizovatelné a cenné papíry držené do splatnosti.

Cenné papíry oceňované reálnou hodnotou musí splňovat jednu z následujících podmínek:

- a) cenný papír je klasifikován k obchodování
b) cenný papír je při prvotním zaúčtování účetní jednotkou označen za cenný papír oceňovaný reálnou hodnotou.

Realizovatelným cenným papírem se rozumí cenný papír, který je finančním aktivem a pojišťovna se rozhodne jej takto klasifikovat, a který není klasifikován jako cenný papír oceňovaný reálnou hodnotou, ani cenný papír držený do splatnosti a ani dluhový cenný papír určený k obchodování.

Reálnou hodnotou se rozumí tržní hodnota, která je vyhlášena na tuzemské či zahraniční burze nebo na jiném veřejném (organizovaném) trhu. Společnost používá tržní hodnotu, která je vyhlášena k okamžiku ne pozdějšímu, než je datum účetní závěrky (rozvahový den), a nejvíce se blížícímu tomuto datu. Není-li tržní hodnota k dispozici nebo tato nedostatečně vyjadřuje reálnou hodnotu, je reálná hodnota stanovena metodou kvalifikovaného odhadu, případně na základě obecně uznávaných oceňovacích modelů, pokud tyto oceňovací modely zajišťují přijatelný odhad tržní hodnoty.

Změna reálné hodnoty cenných papírů oceňovaných proti účtům nákladů a výnosů a cenných papírů realizovatelných se účtuje výsledkově.

Společnost vykazuje dluhopisy držené do splatnosti k rozvahovému dni v naběhlé (amortizované) hodnotě. Cenné papíry držené do splatnosti mohou být pouze dluhové cenné papíry, které má účetní jednotka zřejmý úmysl a schopnost držet do splatnosti.

Naběhlou (amortizovanou) hodnotou se rozumí cena použitá při prvotním zachycení v účetnictví (pořizovací cena) zvýšená o naběhlé příslušenství a upravená o amortizaci diskontu / prémie a snižená o opravné položky. Opravné položky k cenným papírům drženým do splatnosti jsou tvořeny v částce, která odráží pouze změnu rizikovitosti emitenta, nikoliv změny bezrizikových úrokových sazeb, a to podle jednotlivých cenných papírů.

Hasičská vzájemná pojišťovna, a.s.

Příloha účetní závěrky

Rok končící 31. prosincem 2022
(v tisících Kč)

Pokud jsou cenné papíry denominovány v cizí měně, je jejich hodnota přepočtena na českou měnu aktuálním kurzem vyhlášeným ČNB a kurzový rozdíl se stává součástí přecenění reálnou hodnotou.

U dluhových cenných papírů, kde z důvodu změny legislativy došlo během jejich držby ke změně účtování oceňovacích rozdílů z rozvahového na výsledkové, se kumulované oceňovací rozdíly zaúčtované v rozvaze odúčtují do výkazu zisku a ztráty až v případě prodeje nebo splatnosti daného cenného papíru.

Investice v podnikatelských seskupeních (Podíly)

Podílem v ovládaných osobách se rozumí účast v podniku třetí osoby, ve kterém má společnost rozhodující vliv a dále se v této položce uvádějí i ostatní případy, kdy je pojišťovna ovládající osobou. Rozhodujícím vlivem se rozumí schopnost pojišťovny řídit finanční a operativní politiku jiné společnosti, a tak dosahovat prospěchu z jejích aktivit.

Rozhodující vliv pojišťovna vykonává vždy, když splňuje alespoň jednu z následujících podmínek:

- a) je většinovým společníkem, nebo
- b) disponuje většinou hlasovacích práv na základě dohody uzavřené s jiným společníkem nebo společníky, nebo
- c) může prosadit jmenování nebo volbu nebo odvolání většiny osob, které jsou statutárním orgánem nebo jeho členem, anebo většiny osob, které jsou členy dozorčího orgánu právnické osoby, jejímž je společníkem.

Podíly jsou k okamžiku pořízení a k rozvahovému dni oceňovány v pořizovací ceně. Pořizovací cenou se rozumí cena, za níž byl podíl pořízen, včetně přímých nákladů souvisejících s jeho pořízením. Stejně jako pro ostatní položky aktiv společnost k rozvahovému dni provádí test na potenciální snížení hodnoty podílů.

Depozita u finančních institucí

Depozita u finančních institucí jsou k okamžiku pořízení a k rozvahovému dni oceňovány v pořizovací ceně zvýšené nebo snížené o úrokové výnosy nebo náklady. V příloze účetní závěrky je za reálnou hodnotu těchto depozit považována jejich účetní hodnota.

(c) Opravné položky

Opravné položky jsou vytvářeny k pohledávkám a ostatním aktivům s výjimkou investic vykazovaných v reálné hodnotě. Opravné položky vyjadřují přechodný pokles hodnoty jednotlivých aktiv. Jeho výše je stanovena na základě odborného posouzení rizik provedeného vedením společnosti. Tvorba a použití opravných položek k pohledávkám z operací přímého pojištění a zajištění je vykázána v položkách Ostatní technické náklady, očištěné o zajištění a Ostatní technické výnosy, očištěné o zajištění.

Hasičská vzájemná pojišťovna, a.s.

Příloha účetní závěrky

Rok končící 31. prosincem 2022
(v tisících Kč)

Opravné položky k pohledávkám vůči pojistníkům stanoví společnost na základě analýzy jejich návratnosti. Opravné položky jsou tvořeny jednak paušálně na základě věkové struktury pohledávek a dále zohledňují riziko neplacení pro některé individuální případy.

Opravné položky k dluhopisům drženým do splatnosti se účtují pouze v případě, že existuje riziko spojené s nesplácením jmenovité hodnoty dluhopisu, výnosů z dluhopisu nebo obojího.

Opravné položky k investicím do nemovitostí jsou tvořeny nejprve oproti zbývajícím oceňovacím rozdílům z těchto nemovitostí ve vlastním kapitálu a po jejich plném rozpuštění přes účty výkazu zisku a ztráty.

(d) *Odpisy*

Pohledávky jsou odpisovány v okamžiku, kdy pohledávka zanikne nebo se stane trvale nedobytnou.

(e) *Trvalé snížení hodnoty aktiv*

Společnost provádí k rozvahovému dni test trvalého snížení hodnoty aktiv, která nejsou přeceňována na reálnou hodnotu. Trvalé snížení hodnoty daného aktiva je promítnuto výsledkově.

(f) *Časové rozlišení pořizovacích nákladů na pojistné smlouvy*

Časově rozlišené pořizovací náklady na pojistné smlouvy, obnovovací provize a ostatní pořizovací náklady zahrnují část nákladů vzniklých při uzavírání pojistných smluv v průběhu běžného účetního období, která se vztahuje k výnosům následujících účetních období. Ke konci účetního období společnost posuzuje přiměřenost výše časově rozlišených pořizovacích nákladů, a to na základě testu postačitelnosti pojistného.

Neživotní pojištění

Částka časově rozlišených pořizovacích nákladů na pojistné smlouvy v neživotním pojištění vychází z celkové výše nákladů na pořízení pojistných smluv vzniklých v běžném účetním období a je vypočtena na základě poměru hrubé výše rezervy na nezasloužené pojistné k datu účetní závěrky k předepsanému hrubému pojistnému za účetní období. Částky časového rozlišení pořizovacích nákladů na pojistné smlouvy jsou stanoveny pro jednotlivá odvětví neživotních pojištění.

(g) *Daň z příjmů*

Daň z příjmů za dané období se skládá ze splatné daně a ze změny stavu v odložené dani. Splatná daň zahrnuje daň vypočtenou z daňového základu s použitím daňové sazby platné v běžném roce a veškeré doměrky a vratky za minulá období.

Hasičská vzájemná pojišťovna, a.s.

Příloha účetní závěrky

Rok končící 31. prosincem 2022
(v tisících Kč)

Odložená daň vychází z veškerých dočasných rozdílů mezi účetní a daňovou hodnotou aktiv a pasiv, případně dalších dočasných rozdílů (daňová ztráta), s použitím očekávané daňové sazby platné pro období, ve kterém budou daňový závazek nebo pohledávka uplatněny.

O odložené daňové pohledávce se účtuje pouze v případě, kdy neexistuje pochybnost o jejím dalším daňovém uplatnění v následujících účetních obdobích.

Od 1. ledna 2020 vstoupil v účinnost nový zákon č. 364/2019 Sb., který upravuje daňovou uznatelnost technických rezerv. Technické rezervy jsou pro výpočet daně definovány v souladu s evropskou směrnicí Solvency II. Dle přechodných ustanovení k tomuto zákonu se v roce 2020 splatná daň z příjmů počítala nejen z rozdílu změny stavu rezerv dle Solvency II, ale také jako polovina rozdílu mezi výší upravených rezerv stanovených v souladu se směrnicí Solvency II a jejich hodnotou dle účetních předpisů k datu 1.1.2020. Druhá polovina rozdílu rezerv k 1.1.2020 je uplatněna v daňovém přiznání za rok 2021. V návaznosti na novou zákonnou úpravu se v roce 2022 spočetla odložená daňová pohledávka z titulu rozdílné výše účetní a daňové hodnoty technických rezerv.

(h) Rezerva na nezasloužené pojistné

Rezerva na nezasloužené pojistné je tvořena jak u životních, tak i u neživotních pojištění, s výjimkou životního pojištění s jednorázovým pojistným. Výše této rezervy odpovídá části předepsaného pojistného, která časově souvisí s následujícím nebo s pozdějším účetním obdobím, a stanoví se jako souhrn těchto částí pojistného vypočítaný podle jednotlivých pojistných smluv za použití metody „pro rata temporis“.

(i) Rezerva na životní pojištění

Výše rezervy na životní pojištění představuje souhrn rezerv vypočítaných podle jednotlivých smluv životních pojištění. Rezerva na životní pojištění představuje hodnoty budoucích závazků pojišťovny, vypočtené pojistně matematickými metodami včetně již přiznaných a připsaných podílů na zisku a rezerv na náklady spojené se správou pojištění, a to po odpočtu hodnoty budoucího pojistného.

Společnost účtuje o zillmerované rezervě. Použitím zillmerizační metody dochází k časovému rozlišení pořizovacích nákladů na pojistné smlouvy v životním pojištění. Tyto náklady jsou pojistně technickými metodami započítány v rezervě na životní pojištění.

Hasičská vzájemná pojišťovna, a.s.

Příloha účetní závěrky

Rok končící 31. prosincem 2022
(v tisících Kč)

(j) Rezerva na pojistná plnění nevyřízených pojistných událostí

Rezervy na pojistná plnění v životním i neživotním pojištění jsou tvořeny ve výši předpokládaných nákladů na pojistné události:

- a) hlášené do konce běžného účetního období, ale v běžném účetním období nezlikvidované (RBNS),
- b) do konce běžného účetního období vzniklé, ale nenahlášené (IBNR).

Výše rezervy na pojistná plnění vyplývající z pojistných událostí hlášených do konce účetního období je stanovena jako souhrn rezerv vypočítaných pro jednotlivé pojistné události.

U pojistných událostí, které do konce účetního období vznikly, ale nebyly hlášeny, se rezerva stanovuje metodou Chain Ladder.

Při výpočtu rezervy na pojistná plnění se nediskontuje s výjimkou rezervy na pojistná plnění vyplácená formou rent (zejména u pojištění odpovědnosti z provozu vozidla).

Při tvorbě rezervy na pojistná plnění v případě pojistných událostí, kde pojišťovna vystupuje jako vedoucí soupojistitel, společnost postupuje v souladu s příslušnými ustanoveními občanského zákoníku.

Přestože představenstvo společnosti považuje výši rezerv na pojistná plnění za věrně zobrazenou na základě informací, které jsou k datu sestavení účetní závěrky k dispozici, konečná výše závazků se může lišit v důsledku následných událostí nebo nově zjištěných skutečností, které mohou mít za následek významné změny konečných hodnot. Změny ve výši rezerv se zohledňují v účetní závěrce toho období, ve kterém jsou zjištěny. Použité postupy a metody odhadů jsou pravidelně prověřovány.

(k) Rezerva na bonusy a slevy

Rezerva na bonusy a slevy je tvořena v souladu s pojistnými smlouvami. Rezerva v neživotním pojištění je tvořena především v případech, kdy pojišťovně vzniká vzhledem k příznivému škodnímu průběhu povinnost vyplatit pojistníkovi zpět část pojistného vztahujícího se k běžnému účetnímu období.

(l) Ostatní technické rezervy

Položka ostatní technické rezervy obsahuje rezervu na splnění závazků z použité technické úrokové míry.

Představenstvo společnosti přehodnotí na konci každého účetního období výši ostatní technické rezervy, a to na základě všech informací dostupných k datu sestavení účetní závěrky.

Rezerva na splnění závazků z použité technické úrokové míry

Společnost provádí k datu účetní závěrky test postačitelnosti technických rezerv životních pojištění (dále jen „test postačitelnosti rezerv“), jehož cílem je prověřit

Hasičská vzájemná pojišťovna, a.s.

Příloha účetní závěrky

Rok končící 31. prosincem 2022
(v tisících Kč)

postačitelnost celkové výše rezerv životních pojištění (rezervy na nezasloužené pojistné, rezervy pojistného životních pojištění, rezervy na pojistná plnění).

Základní metodou testování rezervy je model diskontovaných peněžních toků.

Výsledkem testu postačitelnosti je minimální hodnota závazků vůči pojistníkům stanovená na základě nejlepšího odhadu předpokladů budoucího vývoje vstupních parametrů upravených o přírážky na riziko a neurčitost.

Rezervy jsou nepostačitelny, pokud je minimální hodnota pojistných závazků vyšší než celková výše životních rezerv snížená o odpovídající neamortizované pořizovací náklady a jiná nehmotná aktiva. Zjistí-li společnost na základě testu postačitelnosti, že celková výše technických rezerv životních pojištění je nedostatečná, vytvoří rezervu na splnění závazků z použité technické úrokové míry ve výši této nepostačitelnosti.

Změnu stavu této rezervy společnost vykazuje v položce II.6.b) ve výkazu zisku a ztráty.

Rezerva na závazky Kanceláře

Společnost je členem České kanceláře pojistitelů (dále jen „Kancelář“).

Rezerva na závazky Kanceláře je rezervou na splnění závazků z ručení za závazky Kanceláře podle zákona upravujícího pojištění odpovědnosti z provozu vozidla. Rezerva je určena ke krytí uvedených závazků, k jejichž plnění Kancelář nemá odpovídající aktiva. Tuto rezervu tvoří pojišťovna v rozsahu, v jakém se podílí na celkových závazcích Kanceláře, její výše se stanoví matematicko-statistickými metodami.

K 31. 12 2022 Kancelář eviduje přebytek aktiv nad závazky a k vykázání kladné rezervy v účetnictví společnosti tak není důvod.

(m) Hodnota zajištění na pojistně technických rezervách

Společnost vykazuje v pasivech pojistně technické rezervy v jejich čisté výši, tj. po zohlednění hodnoty zajištění. Výše této hodnoty je stanovena na základě ustanovení příslušných zajišťovacích smluv, způsobů zúčtování se zajistiteli a dále s přihlédnutím k principu opatrnosti.

Společnost vykazuje hodnotu zajištění na rezervě na nezasloužené pojistné, na rezervě na pojistná plnění nevyřízených pojistných událostí a na rezervě na bonusy a slevy. Zajistitelé se nepodílejí na dalších pojistně technických rezervách.

(n) Rezervy

Rezervy jsou určeny k pokrytí závazků nebo nákladů, které jsou jasně definovány a jejichž vznik je pravděpodobný nebo jistý, ale nejistá je jejich výše nebo okamžik, ke kterému vzniknou.

Hasičská vzájemná pojišťovna, a.s.

Příloha účetní závěrky

Rok končící 31. prosincem 2022
(v tisících Kč)

Rezerva na daně

Rezerva na daně se vytváří k rozvahovému dni ve výši odhadu daňové povinnosti ze splatné daně z příjmů právnických osob. O jejím použití se účtuje v okamžiku podání daňového přiznání.

V rozvaze je rezerva na daň z příjmů snížena o zaplacené zálohy na daň z příjmů, případná výsledná pohledávka je vykázána v položce Ostatní pohledávky.

(o) Předepsané pojistné

Předepsané hrubé pojistné zahrnuje veškeré částky splatné podle pojistných smluv během účetního období, nezávisle na skutečnosti, zda se tyto částky vztahují zcela nebo zčásti k pozdějším účetním obdobím.

(p) Náklady na pojistná plnění

Náklady na pojistná plnění se účtují ve výši částek přiznaných k výplatě pojistných plnění z titulu zlikvidovaných pojistných událostí a dále zahrnují externí náklady pojišťovny spojené s likvidací pojistných událostí. Náklady na pojistná plnění se snižují o regresy, inkasa a jiné obdobné nároky pojišťovny.

O nákladech na pojistná plnění se účtuje v okamžiku ukončení likvidace pojistné události a stanovení výše plnění.

(q) Pořizovací náklady na pojistné smlouvy

Pořizovací náklady na pojistné smlouvy zahrnují všechny přímé a nepřímé náklady vzniklé v souvislosti s uzavíráním pojistných smluv.

(r) Náklady a výnosy z investic

Způsob účtování o nákladech a výnosech z investic a jejich rozdělení mezi účty životního a neživotního pojištění

Náklady a výnosy ze složek investic náležejících pojistným odvětvím životního pojištění jsou zaúčtovány na technický účet životního pojištění.

Ostatní náklady a výnosy z investic, které nesouvisí s životním pojištěním, jsou prvotně zaúčtovány na netechnický účet a jejich poměrná část je následně převedena na technický účet neživotního pojištění.

Způsob účtování realizace investic

Společnost při účtování o realizaci investic používá tzv. „brutto“ metodu a v souladu s ní účtuje odděleně o veškerých výnosech z realizace ve výši prodejní ceny příslušných finančních nástrojů a zvláště o nákladech ve výši jejich účetní hodnoty.

Hasičská vzájemná pojišťovna, a.s.

Příloha účetní závěrky

Rok končící 31. prosincem 2022
(v tisících Kč)

(s) *Fond zábrany škod*

Na základě novely zákona č. 168/1999 Sb., o pojištění odpovědnosti z provozu vozidla, která nabyla účinnosti dne 1. ledna 2015, je pojišťovna povinna dle § 23a odst. 2 odvádět do fondu zábrany škod nejméně 3 % z ročního přijatého pojistného z pojištění odpovědnosti za každý kalendářní rok.

(t) *Rozdělení společných položek mezi životní a neživotní pojištění*

Společnost účtuje o společných položkách životního a neživotního pojištění metodou dle vyhlášky 502/2002 Sb. Tato metoda spočívá v členění jednotlivých položek podle toho, ke kterému pojistnému odvětví se vztahují. U položek, které nejsou přímo přiřaditelné, používá společnost následující klíč:

V závislosti na počtu platných smluv v odvětví životních a odvětví neživotních pojištění se z položek, které nejsou přímo přiřaditelné, alokuje 0,5 % do odvětví životních pojištění a 99,5 % do odvětví neživotních pojištění.

Ostatní náklady a výnosy

Během účetního období jsou jednoznačně přiřaditelné náklady a výnosy účtovány přímo na technický účet životního a neživotního pojištění nebo netechnický účet.

Tímto způsobem nejsou převedeny daně a poplatky a ostatní náklady přímo nesouvisející s pojištěním a zajištěním.

(u) *Přepočty cizích měn*

Transakce prováděné během roku jsou přepočteny kurzem devizového trhu vyhlášeným ČNB, který je platný ke dni vzniku účetního případu, případně kurzem, za jaký byla transakce realizována.

Aktiva a pasiva v zahraniční měně jsou k rozvahovému dni přepočítána dle oficiálního kurzu ČNB, platného k danému dni. Pokud nebylo výše uvedeno jinak, účtují se kurzové zisky a ztráty výsledkově.

(v) *Aktivní a pasivní zajištění*

Zajistná aktiva odpovídající podílu zajistitele na zůstatkové hodnotě technických rezerv krytých předmětnými existujícími zajistnými smlouvami snižují hrubou výši technických rezerv.

Změny zajistných aktiv, podílu zajistitele na pojistných plněních, zajistné provize a zajistné se ve výkazu zisku a ztráty uvádějí samostatně od odpovídajících hrubých hodnot. Zajistná provize se časově nerozlišuje a je v plné výši vykázána ve výkazu zisku a ztráty.

Hasičská vzájemná pojišťovna, a.s.

Příloha účetní závěrky

Rok končící 31. prosincem 2022
(v tisících Kč)

I.5 Řízení rizik

V souladu se Zákonem o pojišťovnictví č. 277/2009 Sb. ve znění pozdějších předpisů, společnost zajistila nastavení řídicího a kontrolního systému tak, aby pokrýval veškeré činnosti společnosti.

Řídicí a kontrolní systém společnosti je nastaven tak, aby umožňoval soustavné a systematické řízení rizik.

Klíčovou roli v systému řízení rizik má představenstvo, které je plně odpovědné za strategii řízení rizik a rizikový apetit. Představenstvem byl zároveň ustanoven Výbor pro řízení rizik jako odborná platforma, která mu poskytuje expertní podporu. Předsedou tohoto výboru je risk manager. Risk manager je též zodpovědný za průběžný monitoring systému řízení rizik, sleduje trh ve vazbě na nová nebo měnící se ekonomická, politická nebo ostatní rizika a navrhuje protiopatření.

Systém řízení rizik je upraven interními předpisy, které definují hlavní požadavky pro tuto oblast a přiměřenost a účinnost systému řízení rizik podléhá pravidelnému přezkumu.

Zásady a postupy pro řízení rizik jsou ucelené a propojené se zásadami a postupy pro udržování kapitálu ke krytí těchto rizik.

Společnost je vystavena pojistnému riziku přirozeně vyplývajícímu z upsaných pojistných smluv a dalším rizikům, zejména tržnímu, úvěrovému, operačnímu, likvidity a koncentrace.

(a) *Potenciální rizika spojená s válkou na Ukrajině*

V souvislosti s konfliktem na území Ukrajiny Pojišťovna sleduje vývoj situace a hodnotí rizika, která by mohla mít potenciální negativní dopad na hospodaření nebo činnost Pojišťovny. Bezprostřední dopad na Pojišťovnu měl pád banky Sberbank CZ, a.s., následné odebrání licence Českou národní bankou a vyhlášení insolvence banky. Likviditní situace Sberbank CZ, a.s., se náhle zhoršila koncem února 2022 v prvních dnech invaze armády Ruské federace na území Ukrajiny v souvislosti s tím, jak klienti banky hromadně přesouvali své finanční prostředky do jiných bankovních ústavů. V okamžiku pádu banky byly peněžní prostředky Pojišťovny na termínovaném vkladu a běžela u nich výpovědní lhůta. Pojištění pohledávek z vkladů Garančního systému finančního trhu do částky ekvivalentu 100 tis. EUR podle zákona o bankách se nevztahuje na vklady pojišťoven. Pojišťovna proto celou pohledávku vymáhá v rámci insolvenčního řízení, vývoj pozorně sleduje a vymahatelnost celé pohledávky včetně příslušenství hodnotí jako velmi dobrou.

Pojišťovna analyzovala i další možná rizika a neidentifikovala žádné pojistné ani zajistné závazky teritoriálně exponovaná v místě konfliktu. Jedinou výjimku tvoří nepřímé expozice skrze Český jaderný pojišťovací pool, kterého je pojišťovna členem. Český jaderný pojišťovací pool měl na začátku konfliktu uzavřené smlouvy aktivního i pasivního zajištění s ukrajinským i ruským jaderným poolem. Smlouvy s ruským jaderným poolem byly buď ukončeny nebo nebyly obnoveny. Spolupráce s ukrajinským

Hasičská vzájemná pojišťovna, a.s.

Příloha účetní závěrky

Rok končící 31. prosincem 2022
(v tisících Kč)

jaderným poolem pokračuje s tím, že platí výluky na pojistné události způsobené válečnými a ozbrojenými konflikty. Limity Pojišťovny na čisté vlastní vruby plynoucí ze členství v Českém jaderném pojišťovacím poolu nebyly překročeny a Pojišťovna považuje rizika za přiměřená a dostatečně mitigovaná. Jiné významné dopady na činnost Pojišťovny nebyly identifikovány.

(b) *Pojistné riziko v neživotním pojištění*

Společnost je vystavena pojistnému riziku a riziku z upisování pojistných smluv v rámci poskytování produktů neživotního pojištění.

Pojistné riziko vyplývá z nejistoty týkající se období, frekvence a výše škod krytých pojistnými smlouvami.

Nejvýznamnější částí je riziko z nedostatečné výše technických rezerv, jakož i riziko plynoucí z výše pojistného. Výše pojistného se stanovuje na základě historických předpokladů, které se mohou lišit od skutečnosti. Na určení výše rezerv může mít významný vliv riziko trendu, riziko odhadu, změna předpokladů atd. K eliminaci rizika při stanovování dostatečné výše rezerv se používají testy přiměřenosti rezerv a analýza citlivosti na změny předpokladů.

K řízení pojistného rizika společnost využívá interní směrnice pro vývoj a oceňování produktů, stanovení výše technických rezerv, strategii zajištění a řízení kvality upsaných rizik.

Koncentrace pojistného rizika

Koncentrace pojistného rizika může existovat v případě, že určitá událost nebo série událostí může významně ovlivnit závazky společnosti. Koncentrace pojistného rizika pak určuje rozsah možného vlivu těchto událostí na výši závazků společnosti. Tato koncentrace může vzniknout z jedné pojistné smlouvy nebo malého počtu souvisejících smluv, a váže se k okolnostem, které byly důvodem vzniku významných závazků. Koncentrace pojistného rizika může vznikat z akumulace rizik v rámci několika individuálních skupin smluv, může nastat v případě vzniku málo frekventovaných událostí velkého rozsahu (např. živelní pohromy), jako i v případě vedení závažných soudních sporů, či v případě změny legislativy, které mohou vést k velké jednorázové ztrátě a mít dopad na mnoho pojistných smluv.

Koncentrace z územního hlediska

Převážná část upisovaných rizik se nachází v České republice. Riziko, kterému je společnost vystavena, není z geografického hlediska významně koncentrované na jakoukoli skupinu pojištěných, co se týká sociálních, profesních nebo věkových kritérií.

Hasičská vzájemná pojišťovna, a.s.

Příloha účetní závěrky

Rok končící 31. prosincem 2022
(v tisících Kč)

(c) *Pojistné riziko v životním pojištění*

Společnost je vystavena rizikům vyplývajícím z nepříznivého vývoje předpokladů v porovnání s tím, jak byly stanoveny při oceňování produktů. Jde např. o riziko nepříznivého vývoje úmrtnosti nebo dožití, riziko odlišného vývoje investičních výnosů nebo riziko vyplývající z neočekávaného vývoje nákladové inflace, či chování klientů v případě ukončení smlouvy. V těchto případech se jedná o nebezpečí ztráty v důsledku nevyrovnanosti mezi přijatým pojistným a vyplaceným pojistným plněním, investičními výnosy a náklady.

Dalšími riziky jsou např. objektivní a subjektivní riziko pojištěného. Objektivní riziko je dané objektivními faktory, jako je věk, pohlaví, zdravotní stav, profese. Subjektivní riziko je dané subjektivními faktory jako snaha pojištěného zachovat si svůj život, zdraví nebo špatná finanční situace.

Další rizika, kterým je společnost vystavena, jsou:

- Rizika s nízkou frekvencí výskytu a významným dopadem, které v životním pojištění mohou představovat jakoukoli pojistnou událost, kterou je postiženo více pojištěných osob ve stejném čase a stejném místě (např. živelní pohromy).
- Riziko koncentrace vysokých pojistných částek, které sice netvoří významnou část portfolia, ale mohou značně ovlivnit výšku pojistných plnění a tím i hospodářský výsledek společnosti.

Cílem řízení rizik je identifikace, kvantifikace a eliminace rizik tak, aby nedocházelo ke změnám, které mají negativní vliv na hospodářský výsledek a vlastní kapitál společnosti.

Vzhledem k tomu, že společnost aktuálně životní pojištění nenabízí, je hlavním postupem při identifikaci, kvantifikaci a eliminaci rizik test postačitelnosti rezerv, kterým společnost prověřuje výši technických rezerv v životním pojištění vzhledem k aktualizovaným předpokladům. V rámci těchto postupů se též zjišťuje míra citlivosti výsledků na změnu jednotlivých předpokladů.

Riziko, kterému je společnost vystavena, není významně koncentrované na jakoukoli skupinu pojištěných.

K řízení pojistného rizika společnost využívá zejména zajištění a obezřetnou upisovací politiku.

Strategie zajištění

Společnost některá rizika z uzavíraných pojistných smluv zajišťuje s cílem omezení rizika ztráty a s cílem chránit vlastní kapitálové zdroje. Zajistný program společnosti je založený na zajistných smlouvách s externími zajistiteli.

Společnost uzavírá proporční i neproporční zajistné smlouvy s cílem snížit rizikovou angažovanost. Limity maximální čisté angažovanosti (vlastní vruby) v jednotlivých pojistných odvětvích jsou přehodnocovány každý rok.

Hasičská vzájemná pojišťovna, a.s.

Příloha účetní závěrky

Rok končící 31. prosincem 2022
(v tisících Kč)

(d) *Tržní riziko*

Společnost je vystavena tržnímu riziku, které vyplývá z otevřených pozic v úrokových, měnových a akciových nástrojích, které jsou všechny vystaveny obecným a specifickým pohybům na trhu.

Hlavním rizikem je skutečnost, že výnosy z finančního majetku nebudou postačovat na financování závazků vyplývajících z pojistných smluv.

Tržní riziko je soustavně sledováno, měřeno a řízeno za použití Asset/Liability managementu (ALM). Základní technikou ALM je přizpůsobování splatnosti aktiv závazkům, které vyplývají z pojistných smluv.

Asset/Liability management (ALM)

Základním cílem ALM je dosažení souladu ve struktuře aktiv a závazků, a to zejména z hlediska jejich splatnosti, úrokových sazeb a měnové struktury. Smyslem je zabezpečit, aby aktiva permanentně generovala dostatečné cash flow v potřebné měnové struktuře nutné na krytí splatných závazků vůči klientům (včetně garantovaných výnosů) a zároveň umožňoval produkovat přiměřený zisk pro akcionáře.

Za tímto účelem se ve společnosti uskutečňuje pravidelný monitoring aktiv a závazků.

Úrokové riziko

Společnost je vystavena úrokovému riziku v důsledku dopadů výkyvů aktuálních tržních úrokových sazeb. Reálná hodnota a výnosy z investic mohou v důsledku těchto změn růst, ale i klesat.

Kromě změn v hodnotě majetku dochází v případě výkyvů úrokových sazeb i ke změnám na straně závazků.

Společnost na základě analýzy peněžních toků sestavuje portfolia cenných papírů, jejichž hodnota se mění s hodnotou pasiv, pokud se změní úroková sazba.

Riziku změny cash flow v důsledku změny úrokové sazby jsou vystaveny především smlouvy s garantovanou úrokovou mírou, kde klient porovnává garantovaný výnos ve smlouvě s nabízeným výnosem na trhu. V případě, že se úrokové sazby na trhu zvýší, může u některých smluv dojít k růstu stornovosti anebo naopak v případě snížení úrokových sazeb mohou klienti ve větší míře uplatňovat nárok na výplatu pojistného plnění formou důchodu nebo může dojít na odklad výplaty s garantovaným výnosem, který je vyšší než výnos nabízený na trhu.

Riziko volatility cen

Společnost je vystavena riziku volatility cen. Je to riziko, že se hodnota finančního nástroje bude měnit v důsledku změn tržních cen. Tyto změny mohou být způsobeny faktory specifickými pro jednotlivý nástroj nebo způsobeny jejich emitenty nebo faktory ovlivňujícími všechny nástroje obchodované na kapitálovém nebo peněžním trhu.

Hasičská vzájemná pojišťovna, a.s.

Příloha účetní závěrky

Rok končící 31. prosincem 2022
(v tisících Kč)

Společnost řídí své investice do finančních nástrojů pomocí diverzifikace portfolia a stanovením a sledováním limitů pro investice.

Měnové riziko

Společnost je vystavena měnovému riziku v důsledku transakcí v cizích měnách a aktiv a pasiv denominovaných v cizích měnách. Vzhledem k tomu, že společnost sestavuje účetní závěrku v českých korunách, mají změny měnových kurzů české koruny vůči těmto měnám dopad na účetní závěrku společnosti.

(e) Úvěrové riziko

Společnost je vystavena úvěrovému riziku, které vyplývá z neschopnosti protistrany uhradit splatné částky v plné výši.

Hlavní oblasti, kde je společnost vystavena úvěrovému riziku:

- Hodnota zajištění na pojistných závazcích
- Dlužné pojistné
- Riziko nesplacení jistiny nebo výnosů z finančních investic

Ke koncentraci úvěrového rizika dochází v případech skupin smluvních protistran, které mají obdobné ekonomické charakteristiky a jejichž schopnost plnit smluvní závazky je podobně ovlivňována změnami ekonomických či jiných podmínek.

Společnost stanovuje limity pro skladbu investic a pro jednotlivé emitenty/protistrany podle jejich úvěrové kvality a pravidelně monitoruje jejich dodržování. Limity jsou pravidelně přehodnocovány.

Dlužné pojistné se průběžně sleduje a způsob tvorby opravných položek je popsán v bodě I.4.(c).

(f) Operační riziko

Operační riziko je riziko potenciální ztráty vyplývající z chybějících nebo nedostatečných interních procesů, lidských zdrojů a ze systémů nebo z jiných příčin, které mohou vzniknout jak v důsledku vnitřních, tak vnějších událostí.

Společnost analyzuje tato rizika a navrhuje úpravy pracovních postupů a procesů s cílem eliminace událostí nesoucích ztrátu z titulu operačních rizik.

(g) Riziko likvidity

Společnost je vystavena denním požadavkům na likviditu, které vyplývají z pojistných plnění. Riziko likvidity je riziko, že hotovost na zaplacení závazků nemusí být k dispozici v čase splatnosti za přiměřené náklady.

Potřeba likvidity se nepřetržitě monitoruje za účelem zabezpečení potřebných zdrojů.

Hasičská vzájemná pojišťovna, a.s.

Příloha účetní závěrky

Rok končící 31. prosincem 2022
(v tisících Kč)

Společnost má k dispozici různé zdroje financování a v souladu s platnou legislativou drží dostatečnou část investic v likvidních finančních nástrojích.

I.6 Změny a odchylky od účetních metod a postupů

V roce 2022 společnost neprovedla žádné změny účetních metod a postupů a během účetního období nepoužila žádných odchylek od těchto metod a postupů.

Hasičská vzájemná pojišťovna, a.s.

Příloha účetní závěrky

Rok končící 31. prosincem 2022
(v tisících Kč)

II DOPLŇUJÍCÍ ÚDAJE K ROZVAZE

II.1 Dlouhodobý nehmotný majetek

Dlouhodobý nehmotný majetek společnosti tvořily k 31. prosinci 2022 a 2021 následující položky:

2022	Software	Ostatní	Pořízení DNM	Celkem
Pořizovací cena k 1.1.2022	63 101	211	138	63 450
Přírůstky	922	0	2 467	3 389
Úbytky	7	0	1 906	1 913
Pořizovací cena k 31.12.2022	64 016	211	699	64 926
Oprávký k 1.1.2022	61 924	211	0	62 135
Odpisy	975	0	0	975
Úbytky oprávek	7	0	0	7
Oprávký k 31.12.2022	62 892	211	0	63 103
Zůstatková cena k 1.1.2022	1 117	0	138	62 135
Zůstatková cena k 31.12.2022	1 124	0	699	1 823

2021	Software	Ostatní	Pořízení DNM	Celkem
Pořizovací cena k 1.1.2021	62 669	211	0	62 880
Přírůstky	432	0	1 653	2 085
Úbytky	0	0	1 515	1 515
Pořizovací cena k 31.12.2021	63 101	211	138	63 450
Oprávký k 1.1.2021	60 435	211	0	60 646
Odpisy	1 489	0	0	1 489
Úbytky oprávek	0	0	0	0
Oprávký k 31.12.2021	61 924	211	0	62 135
Zůstatková cena k 1.1.2021	2 234	0	0	2 234
Zůstatková cena k 31.12.2021	1 117	0	138	1 315

II.2 Investice

(a) Pozemky a stavby

2022	Pozemky	Stavby	Celkem
Pořizovací cena k 1.1.2022	43 092	184 857	227 949
Přírůstky	0	0	0
Úbytky	24 184	120 816	145 000
Pořizovací cena k 31.12.2022	18 908	64 041	89 949
Oprávký k 1.1.2022	0	18 791	18 791
Úbytky oprávek	0	14 291	14 291
Odpisy	0	1 803	1 803
Oprávký k 31.12.2022	0	6 303	6 303
Zůstatková cena k 1.1.2022	43 092	169 240	212 332
Zůstatková cena k 31.12.2022	18 908	57 738	76 646

Hasičská vzájemná pojišťovna, a.s.

Příloha účetní závěrky

Rok končící 31. prosincem 2022
(v tisících Kč)

2021	Pozemky	Stavby	Celkem
Pořizovací cena k 1.1.2021	43 092	184 857	227 949
Přírůstky	0	0	0
Úbytky	0	0	0
Pořizovací cena k 31.12.2021	43 092	184 857	227 949
Oprávký k 1.1.2021	0	15 617	15 617
Úbytky oprávek	0	0	0
Odpisy	0	3 174	3 174
Oprávký k 31.12.2021	0	18 791	18 791
Zůstatková cena k 1.1.2021	43 092	169 240	212 332
Zůstatková cena k 31.12.2021	43 092	166 066	209 158

Reálná hodnota	Neprovozní pozemky	Neprovozní stavby	Celkem
2022	24 184	69 257	93 441
2021	43 092	197 567	240 659

Výnosy z pronájmu nemovitostí jsou ve výkazech klasifikovány pod položkou výnosy z pozemků a staveb v netechnickém účtu. V roce 2022 činily tyto výnosy 1 073 tis. Kč (2021: 1 580 tis. Kč)

Náklady na správu nemovitostí včetně nákladů na havarijní opravy nemovitostí ve výši 2 391 tis. Kč (2021: 3 746 tis. Kč) jsou uvedeny v nákladech na správu investic. Odpisy nemovitostí zahrnuté v položce změny hodnoty investic činily 1 803 tis. Kč (2021: 3 257 tis. Kč).

(b) Investice v podnikatelských seskupeních

Podíly v ovládaných osobách

2022	Podíl na základním kapitálu v %	Účetní hodnota	Reálná hodnota	Celková výše základního kapitálu	Celková výše vlastního kapitálu	Hospodářský výsledek za účetní období	Příjem z podílů na zisku
První hasičská a.s, Lannova tř. 117/63, 370 01 České Budějovice							
	100	11 519	11 519	20 000	11 519	- 7 029	0

Hasičská vzájemná pojišťovna, a.s.

Příloha účetní závěrky

Rok končící 31. prosincem 2022
(v tisících Kč)

2021							
Podíl na základním kapitálu v %	Účetní hodnota	Reálná hodnota	Celková výše základního kapitálu	Celková výše vlastního kapitálu	Hospodářský výsledek za účetní období	Příjem z podílů na zisku	
První hasičská a.s, Lannova tř. 117/63, 370 01 České Budějovice							
100	21 356	21 356	20 000	18 686	2 208	0	

Společnost ke konci roku 2016 provedla trvalé snížení hodnoty investice na reálnou hodnotu. V roce 2021 společnost účtovala o opravné položce k majetkové účasti na základě testu na potenciální snížení hodnoty investice. V roce 2022 byla dotvořena opravná položka tak, aby účetní hodnota odpovídala hodnotě vlastního kapitálu První hasičské, a.s. Pojišťovna toto účetní vyjádření hodnoty dceřiné společnosti považuje za nejlepší možný odhad výše současné hodnoty majetkové účasti.

(c) *Dluhové cenné papíry oceňované reálnou hodnotou proti účtům nákladů a výnosů a realizovatelné cenné papíry*

	Reálná hodnota		Pořizovací cena	
	2022	2021	2022	2021
Vydané vládním sektorem				
- Kótované na burze v ČR	167 283	93 823	169 422	97 345
Celkem	167 283	93 823	169 422	97 345

Společnost ke konci roku drží státní dluhopisy České republiky, z nichž 92 344 tis. Kč (2021: 97 345 tis. Kč) klasifikuje jako dluhopisy určené k obchodování a 74 939 tis. Kč (2021: 0 Kč) jako dluhopisy držené do splatnosti.

(d) *Depozita u finančních institucí*

	2022	2021
Splatné do 1 roku	275 660	184 544
Celkem	275 660	184 544

II.3 Měnová struktura investic

Měna	Cenné papíry s proměnlivým výnosem		Cenné papíry s pevným výnosem		Depozita	
	2022	2021	2022	2021	2022	2021
CZK	4 014	4 035	163 269	89 788	275 660	184 544
Celkem	4 014	4 035	163 269	89 788	275 660	184 544

Hasičská vzájemná pojišťovna, a.s.

Příloha účetní závěrky

Rok končící 31. prosincem 2022
(v tisících Kč)

II.4 Pohledávky

31. prosince 2022	Pojistníci	Pojišťovací zprostřed- kovatelé	Pohledávky z operací zajištění	Ostatní pohledávky	Celkem
Ve splatnosti	15 236	289	171 905	5 473	192 903
Po splatnosti	68 378	8 100	0	16 107	92 585
Celkem	83 614	8 389	171 905	21 580	285 488
Výše opravné položky	-12 913	-8 100	0	-1 594	-22 607
Čistá výše celkem	70 701	289	171 905	19 986	262 881

31. prosince 2021	Pojistníci	Pojišťovací zprostřed- kovatelé	Pohledávky z operací zajištění	Ostatní pohledávky	Celkem
Ve splatnosti	17 901	237	88 431	9 250	115 819
Po splatnosti	67 986	8 100	0	94	76 180
Celkem	85 887	8 337	88 431	9 344	191 999
Výše opravné položky	-12 928	-8 100	0	-94	-21 122
Čistá výše celkem	72 959	237	88 431	9 250	170 877

V roce 2022 společnost účtuje o opravné položce k pohledávce za pojišťovacím zprostředkovatelem ve výši 8 100 tis. Kč (2021: 8 100 tis. Kč), kterou s ohledem na dodržení zásady opatrnosti v minulých letech vytvořila.

V roce 2022 pojišťovna účtuje o pohledávce ze zajištění ve výši 57 248 tis. Kč (2021: 0 tis. Kč) plynoucí ze zajištění smlouvy typu Excess of Loss, kterou pojišťovna uzavřela na roky 2022 až 2024. Předmětem zajištění je krytí nákladů pojišťovny v závislosti na výši kombinovaného škodného průběhu v neživotním pojištění. Ve výkazu zisků a ztrát jsou výnosy z této zajištění smlouvy vykázány na řádku 5. a), bb) Podíl zajistitelů na nákladech na pojistném plnění (35 051 tis. Kč), a na řádku 8. d) Provize od zajistitelů a podíly na ziscích (22 197 tis. Kč).

(a) *Dlouhodobé pohledávky (doba splatnosti nad pět let)*

Celkový objem dlouhodobých pohledávek se zbytkovou dobou splatnosti přesahující pět let činí 0 tis. Kč (2021: 0 tis. Kč).

(b) *Ostatní pohledávky*

	2022	2021
Pohledávky za podniky ve skupině	1 378	5 625
Ostatní pohledávky	20 202	3 719
Opravné položky	-1 594	-94
Ostatní pohledávky celkem	19 986	9 250

Hasičská vzájemná pojišťovna, a.s.

Příloha účetní závěrky

Rok končící 31. prosincem 2022
(v tisících Kč)

Pohledávky za podniky ve skupině k 31. prosinci 2022 jsou tvořeny zejména pohledávkou za spřízněnou stranou ve výši 1 372 tis. Kč z titulu odložené úhrady prodejní ceny prodaného majetku (31. 12. 2021: 4 867 tis. Kč). Tato pohledávka je úročena, a bude uhrazena poslední splátkou v březnu 2023.

V položce Ostatní pohledávky společnost v roce 2022 účtuje o pohledávce za Sberbank CZ, a.s. v likvidaci ve výši 16 013 tis. Kč (2021: 0 Kč). Pohledávka vznikla z titulu nevyplacených depozit a prostředků na běžném účtu v důsledku vyhlášené insolvence dlužníka. Společnost pohledávku vymáhá a očekává vysokou míru uspokojení pohledávky. Přesto byla s ohledem na zásadu opatrnosti vytvořena opravná položka k této pohledávce ve výši 1 500 tis Kč.

Hasičská vzájemná pojišťovna, a.s.

Příloha účetní závěrky

Rok končící 31. prosincem 2022
(v tisících Kč)

II.5 Ostatní aktiva

Dlouhodobý hmotný majetek

	Automobily	Inventář	Počítače a ostatní majetek	Pořízení majetku a poskytnuté zálohy	Celkem
Pořizovací cena k 1.1.2022	2 233	17 063	18 757	87	38 140
Přírůstky	4 416	157	2 608	5 901	13 082
Úbytky	0	752	3 290	5 916	9 958
Pořizovací cena k 31.12.2022	6 649	16 468	18 075	72	41 264
Oprávký k 1.1.2022	2 233	16 892	14 504	0	33 629
Odpisy	588	143	1 304	0	2 035
Úbytky oprávek	0	752	1 667	0	2 419
Oprávký k 31.12.2022	2 821	16 283	14 141	0	33 245
Zůstatková cena k 1.1.2022	0	171	4 253	87	4 511
Zůstatková cena k 31.12.2022	3 828	185	3 934	72	8 019

	Automobily	Inventář	Počítače a ostatní majetek	Pořízení majetku a poskytnuté zálohy	Celkem
Pořizovací cena k 1.1.2021	2 577	17 988	18 902	80	39 547
Přírůstky	0	52	4 802	2 181	7 035
Úbytky	344	977	4 947	2 174	8 442
Pořizovací cena k 31.12.2021	2 233	17 063	18 757	87	38 140
Oprávký k 1.1.2021	2 316	17 710	14 340	0	34 366
Odpisy	261	159	944	0	1 364
Úbytky oprávek	344	977	780	0	2 101
Oprávký k 31.12.2021	2 233	16 892	14 504	0	33 629
Zůstatková cena k 1.1.2021	261	278	4 562	80	5 181
Zůstatková cena k 31.12.2021	0	171	4 253	87	4 511

II.6 Přejídné účty aktiv

Ostatní přejídné účty aktiv

	2022	2021
Odhad předpisu pojistného	8 885	9 578
Odhad zajistných provizí	876	989
Regresy a aktivní soudní spory	16 375	13 827
Časové rozlišení	906	491
Ostatní	3 573	3 808
Celkem	30 615	28 693

Hasičská vzájemná pojišťovna, a.s.

Příloha účetní závěrky

Rok končící 31. prosincem 2022
(v tisících Kč)

II.7 Vlastní kapitál

(a) Základní kapitál

Registrovaný základní kapitál se skládá z 2 952 000 ks kmenových akcií na jméno v zaknihované podobě v nominální hodnotě 102 Kč. K 31. prosinci 2022 bylo splaceno 100 % základního kapitálu, tj. 301 104 tis. Kč (2021: 301 104 tis. Kč).

2022					
Emise	Druh cenného papíru	Forma	Jmenovitá hodnota (Kč)	Počet kusů cenných papírů	Celkový objem (tis. Kč)
HVP	Na jméno	zaknihovaný	102	2 952 000	301 104

2021					
Emise	Druh cenného papíru	Forma	Jmenovitá hodnota (Kč)	Počet kusů cenných papírů	Celkový objem (tis. Kč)
HVP	Na jméno	zaknihovaný	102	2 952 000	301 104

Výsledek hospodaření (zisk) za rok 2021 v celkové výši 10 003 tis. Kč byl převeden na účet nerozděleného zisku.

Výše základního kapitálu společnosti je v souladu s požadavky zákona o pojišťovnictví, s ohledem na pojistná odvětví, ve kterých společnost oprávněně podniká.

Vlastní akcie

Společnost nevlastnila k datu účetní závěrky vlastní akcie.

(b) Ostatní kapitálové fondy

	2022	2021
Oceňovací rozdíly z přecenění majetku a závazků	-2 281	473

(c) Oceňovací rozdíly z přecenění majetku a závazků reálnou hodnotou

	2022	2021
Zůstatek k 1.1.	473	387
Změna hodnoty investic	-2 754	86
Zůstatek k 31.12.	-2 281	473

Hasičská vzájemná pojišťovna, a.s.

Příloha účetní závěrky

Rok končící 31. prosincem 2022
(v tisících Kč)

(d) *Plánované rozdělení výsledku vytvořeného v běžném období:*

Hospodářský výsledek (zisk) běžného období činí 37 214 tis. Kč, který společnost plánuje použít ke zvýšení základního kapitálu z vlastních zdrojů.

II.8 Technické rezervy

(a) *Rezerva na nezasloužené pojistné (hrubá výše)*

	2022	2021
Neživotní pojištění	266 623	216 501
Životní pojištění	86	115
Celkem	266 709	216 616

Meziroční nárůst rezervy na nezasloužené pojistné je dán především nárůstem objemu předepsaného pojistného v neživotním pojištění v průběhu roku 2022.

(b) *Rezerva na životní pojištění*

	2022	2021
Zillmerovaná rezerva bez podílů na zisku	16 186	18 543
Podíly na zisku	111	109
Zillmerovaná rezerva vykázaná v rozvaze	16 297	18 652

(c) *Rezerva na pojistná plnění nevyřízených pojistných událostí (hrubá výše)*

Rezerva na pojistná plnění nevyřízených pojistných událostí ke konci účetního období je tvořena následovně:

	2022	2021
RBNS	311 733	307 223
IBNR	147 747	123 577
Celkem	459 480	430 800

Rezerva na pojistná plnění nevyřízených pojistných událostí vyplácená formou rent

Hrubá výše rezervy na pojistná plnění nevyřízených pojistných událostí z pojištění odpovědnosti z provozu vozidla odpovídající závazkům z rent činila po diskontování 6 267 tis. Kč (2021: 5 310 tis. Kč).

Výsledek likvidace pojistných událostí

Rozdíl mezi výší rezervy na pojistná plnění nevyřízených pojistných událostí vytvořené k 31. prosinci 2021, platbami v průběhu roku 2022 (které se týkaly pojistných událostí

Hasičská vzájemná pojišťovna, a.s.

Příloha účetní závěrky

Rok končící 31. prosincem 2022
(v tisících Kč)

zohledněných v této rezervě) a zbytkovou výší této rezervy k 31. prosinci 2022 představuje výsledek likvidace pojistných událostí.

Jeho čistá výše je uvedena v následujícím přehledu:

Pojistné odvětví	2022	2021
Pojištění úrazu a nemoci	1 667	777
Pojištění motorových vozidel – odpovědnosti	-2 208	-508
Pojištění motorových vozidel – ostatní druhy	233	297
Pojištění proti požáru a jiným majetkovým škodám	672	7 279
Pojištění odpovědnosti za újmu	-121	-275
Letecké, námořní a dopravní pojištění	-1	0
Celkem	242	7 570

Společnost v rámci svého řídicího a kontrolního systému profitabilitu pojištění odpovědnosti z provozu motorových vozidel pravidelně sleduje a vyhodnocuje. V případě potřeby jsou přijímána vhodná opatření v podobě snižování nákladů, úpravy obchodních slev, změny upisovací strategie, nebo úpravy sazebníků pojistného.

(d) *Rezerva na bonusy a slevy (hrubá výše)*

Pojistné odvětví	2022	2021
<i>Neživotní pojištění</i>	8 092	6 352
Celkem	8 092	6 352

Hasičská vzájemná pojišťovna, a.s.

Příloha účetní závěrky

Rok končící 31. prosincem 2022
(v tisících Kč)

II.9 Ostatní technické rezervy

Položka ostatní technické rezervy v roce 2021 obsahovala rezervu na splnění závazků z použité technické úrokové míry v životním pojištění.

2022	Počáteční zůstatek	Tvorba	Rozpouštění	Konečný zůstatek
Rezerva na splnění závazků z použité technické úrokové míry a ostatních početních parametrů	0	0	0	0
Celkem	0	0	0	0

2021	Počáteční zůstatek	Tvorba	Rozpouštění	Konečný zůstatek
Rezerva na splnění závazků z použité technické úrokové míry a ostatních početních parametrů	2 642	0	2 642	0
Celkem	2 642	0	2 642	0

Položka ostatní technické rezervy v minulých letech obsahovala také rezervu na závazky Kanceláře. Členové Kanceláře v průběhu roku 2019 uhradili předepsané členské příspěvky Kanceláři a rezerva na závazky Kanceláře byla rozpuštěna. Kancelář k datu 31.12.2022 neviduje potenciální nedostatek aktiv ke krytí závazků z garančního fondu.

II.10 Rezervy

Druh rezervy	Počáteční zůstatek	Tvorba	Čerpání	Konečný zůstatek
Rezerva na daň	5 955	12 260	5 955	12 260
Celkem	5 955	12 260	5 955	12 260

Rezerva na daň z příjmů ve výši 17 900 tis. Kč byla v roce 2022 snížena o zaplacené zálohy na daň z příjmů ve výši 5 640 tis. Kč.

Rezerva na daň z příjmů ve výši 7 925 tis. Kč byla v roce 2021 snížena o zaplacené zálohy na daň z příjmů ve výši 1 970 tis. Kč.

II.11 Závazky

	2022	2021
Závazky vůči pojistníkům	35 827	31 836
Závazky vůči zprostředkovatelům	9 085	6 906
Závazky z operací zajištění	48 311	59 930
Odložený daňový závazek	0	4 742
Fond zábrany škod	1 325	978
Ostatní závazky	14 716	13 911
Celkem	109 264	118 303

Hasičská vzájemná pojišťovna, a.s.

Příloha účetní závěrky

Rok končící 31. prosincem 2022
(v tisících Kč)

Ostatní závazky se skládají zejména z dodavatelských služeb ve výši tis. 5 236 tis. Kč (2021: 7 503 tis. Kč) a nevyplacených mezd ve výši 4 406 tis. Kč (2021: 3 797 tis. Kč).

(a) Závazky ze sociálního zabezpečení a zdravotního pojištění

Závazky ze sociálního zabezpečení a zdravotního pojištění činí 2 580 tis. Kč (2021: 2 160 tis. Kč), ze kterých 1 771 tis. Kč (2021: 1 480 tis. Kč) představují závazky ze sociálního zabezpečení a 809 tis. Kč (2021: 680 tis. Kč) představují závazky ze zdravotního pojištění. Žádné z těchto závazků nejsou po splatnosti.

(b) Stát – daňové závazky a dotace

Daňové závazky jsou tvořeny zejména daní z příjmů fyzických osob za prosinec 2022 ve výši 494 tis. Kč (2021: 372 tis. Kč).

(c) Dlouhodobé závazky (doba splatnosti nad pět let)

Společnost nemá v evidenci dlouhodobé závazky se zbytkovou dobou splatnosti přesahující pět let.

(d) Závazky a pohledávky z pasivního zajištění

Společnost vykazuje aktivní saldo závazků a pohledávek vůči zajistitelům ve výši 123 594 tis. Kč (2021: 28 501 tis. Kč).

II.12 Přechodné účty pasiv

Dohadné položky pasivní

	2022	2021
Odhad zajistného	4 531	4 135
Nevyfakturované služby	4 691	4 128
Sperativní provize	11 006	12 107
Celkem	20 228	20 370

Sperativní provize

V položce sperativní provize společnost vykazuje předpokládanou výši provizí, které se vztahují k pojistnému předepsanému v běžném účetním období, ale nárok zprostředkovatele závisí na úhradě pojistného.

Odhad zajistného

V položce odhad zajistného společnost vykazuje odhad příslušné hodnoty podílu zajištětele na odhadu předepsaného pojistného vykázaného v dohadných položkách aktivních, viz předchozí bod II. 6.

Hasičská vzájemná pojišťovna, a.s.

Příloha účetní závěrky

Rok končící 31. prosincem 2022
(v tisících Kč)

II.13 Pohledávky a závazky vůči podnikům ve skupině

(a) Pohledávky a závazky vůči ovládaným podnikům

	Pohledávky		Závazky	
	2022	2021	2022	2021
<i>Krátkodobé</i>	97	186	258	402
Celkem	97	186	258	402

(b) Pohledávky a závazky vůči ostatním podnikům ve skupině

	Pohledávky		Závazky	
	2022	2021	2022	2021
<i>Dlouhodobé</i>	0	1 372	0	0
<i>Krátkodobé</i>	1 378	4 253	76	0
Celkem	1 378	5 625	76	0

Všechny významné transakce se spřízněnými osobami byly uskutečněny za běžných tržních podmínek.

II.14 Závazky kryté věcným zajištěním a poskytnuté záruky

Společnost neměla k 31. prosinci 2022 ani k 31. prosinci 2021 žádný úvěr a neposkytla žádnou záruku.

Hasičská vzájemná pojišťovna, a.s.

Příloha účetní závěrky

Rok končící 31. prosincem 2022
(v tisících Kč)

III DOPLŇUJÍCÍ ÚDAJE K VÝKAZU ZISKU A ZTRÁTY

III.1 Neživotní pojištění

Přehled o neživotním pojištění v letech 2022 a 2021 je členěn podle následujících skupin pojištění:

	Pojistná odvětví	Předepsané pojistné v hrubé výši	Zasloužené pojistné v hrubé výši	Náklady na pojistná plnění v hrubé výši	Provozní výdaje v hrubé výši	Výsledek ze zajištění
Pojištění						
úrazu a nemoci	1,2					
2022		21 628	20 677	3 303	5 243	-994
2021		20 566	20 477	4 712	5 495	-11
motorových vozidel – odpovědnosti	10					
2022		175 951	159 149	85 943	50 564	5 641
2021		145 305	143 392	74 653	47 103	-10 150
mot. vozidel - ostatní druhy	3					
2022		80 818	79 115	44 749	24 833	-6 927
2021		70 435	69 327	39 527	22 667	-1 754
námořní a letecké dopravy a pojištění přepravy	4,5,6,7					
2022		2 091	2 083	1	602	-705
2021		1 787	1 824	0	555	-240
proti požáru a jiným majetkovým škodám	8,9					
2022		451 772	423 418	234 126	130 391	-56 585
2021		354 992	359 451	165 625	113 540	726
obecné odpovědnosti	11,12,13					
2022		144 184	142 286	105 318	45 625	26 176
2021		135 561	134 239	77 931	43 700	6 385
jiných ztrát	16,17,18					
2022		5 598	5 493	10 194	1 999	1 459
2021		4 082	3 914	481	1 473	466
Celkem						
2022		882 342	832 221	483 634	259 257	-31 935
2021		732 728	732 624	362 929	234 533	-4 578

Hasičská vzájemná pojišťovna, a.s.

Příloha účetní závěrky

Rok končící 31. prosincem 2022
(v tisících Kč)

III.2 Životní pojištění

Hrubá výše předepsaného pojistného v oblasti životního pojištění:

	2022	2021
Individuální pojistné	1 207	1 476
Celkem	1 207	1 476
Běžné pojistné	1 207	1 476
Celkem	1 207	1 476
Pojistné ze smluv bez bonusů	1 207	1 476
Celkem	1 207	1 476
Výsledek ze zajištění	0	0

III.3 Pojistné bonusy a slevy

Společnost poskytla na základě pojistných podmínek a pojistných smluv následující pojistné bonusy a slevy:

	2022	2021
Hrubá výše		
Neživotní pojištění	5 245	5 650
Hrubá výše celkem	5 245	5 650
Hodnota zajištění (neživotní pojištění)	3 931	4 219
Čistá výše celkem	1 314	1 431

V souladu s postupy uvedenými v bodu I.4. přílohy společnost dále zaúčtovala následující změny stavu rezervy na bonusy a slevy:

2022	Hrubá výše	Hodnota zajištění	Čistá výše
Neživotní pojištění			
Tvorba rezervy	6 985	4 816	2 169
Použití rezervy	5 245	3 932	1 313
Změna stavu celkem	1 740	884	856

2021	Hrubá výše	Hodnota zajištění	Čistá výše
Neživotní pojištění			
Tvorba rezervy	7 394	5 076	2 318
Použití rezervy	5 650	4 219	1 431
Změna stavu celkem	1 744	857	887

Hasičská vzájemná pojišťovna, a.s.

Příloha účetní závěrky

Rok končící 31. prosincem 2022
(v tisících Kč)

III.4 Provize a ostatní pořizovací náklady na pojistné smlouvy

	2022			2021		
	Neživotní pojištění	Životní pojištění	Celkem	Neživotní pojištění	Životní pojištění	Celkem
Provize						
Pořizovací	42 675	0	42 675	26 873	0	26 873
Obnovovací	78 952	0	78 952	73 228	0	73 228
Celkem provize	121 627	0	121 627	100 101	0	100 101
Ostatní pořizovací náklady	16 832	9	16 841	16 507	15	16 522
Změna odložených pořizovacích nákladů	-3 708	1	-3 707	-800	1	-799
Celkové provize a ostatní pořizovací náklady	134 751	10	134 761	115 808	16	115 824

Společnost vykazuje obnovovací provize ve správních nákladech.

Ostatní pořizovací náklady obsahují zejména náklady na mzdy, na propagaci, reklamu a další administrativní náklady spojené se vznikem pojistných smluv.

III.5 Správní režie

	2022	2021
Osobní náklady (mzdy, soc. a zdrav. poj.)	85 116	78 550
Cestovné	1 768	1 405
Nájemné	14 749	15 099
Poradenství	5 274	3 512
Spotřeba energie, tepla, vody	496	464
Spotřeba materiálu	1 343	1 696
Reklama a propagace	3 969	3 216
Poštovné, telefony, datové přenosy	6 000	4 981
Softwarové služby	4 204	3 359
Odpisy	2 419	2 759
Obnovovací provize	78 952	73 228
Ostatní správní náklady	15 575	19 614
Mezisoučet	219 865	207 883
Část správní režie zahrnutá v ostatních pořizovacích nákladech	-15 500	-15 004
Správní náklady celkem	204 365	192 879

Hasičská vzájemná pojišťovna, a.s.

Příloha účetní závěrky

Rok končící 31. prosincem 2022
(v tisících Kč)

III.6 Ostatní technické náklady a výnosy

	2022	2021
Neživotní pojištění		
Ostatní technické náklady	12 818	8 321
Ostatní technické výnosy	1 168	2 576
Saldo – neživotní pojištění očištěné o zajištění	-11 650	-5 745
Životní pojištění		
Ostatní technické náklady	0	12
Ostatní technické výnosy	0	0
Saldo – životní pojištění očištěné o zajištění	0	12

Ostatní technické náklady zahrnují zejména odpisy nedobytných pohledávek, kurzové rozdíly a odvod do Fondu zábrany škod.

Společnost v ostatních technických nákladech na účtu neživotního pojištění vykazuje odvod do Fondu zábrany škod v hrubé výši 5 002 tis. Kč (2021: 4 133 tis. Kč). Ostatní technické výnosy zahrnují zejména správní poplatky při uzavření pojištění a ostatní technické výnosy z jaderného poolu.

III.7 Ostatní náklady a výnosy

	2022	2021
Netechnický účet		
Ostatní náklady	3 989	1 448
Ostatní výnosy	3 500	2 605
Saldo ostatních nákladů a výnosů	489	1 157

Ostatní náklady jsou tvořeny zejména zůstatkovou hodnotou prodaného majetku ve výši 36 tis. Kč (2021: 75 tis. Kč), odpisy pohledávek z obchodního styku ve výši 726 tis. Kč (2021: 554 tis. Kč), náklady na reprezentaci ve výši 769 tis. Kč (2021: 450 tis. Kč), a položkou dary ve výši 121 tis. Kč (2021: 156 tis. Kč).

Ostatní výnosy jsou tvořeny zejména výnosy z prodeje majetku ve výši 42 tis. Kč (2021: 150 tis. Kč), výnosy z pohledávky za spřízněnou stranou ve výši 105 tis. Kč (2021: 207 tis. Kč) a výnosy z úroků 319 tis. Kč (2021: 477 tis. Kč).

Hasičská vzájemná pojišťovna, a.s.

Příloha účetní závěrky

Rok končící 31. prosincem 2022
(v tisících Kč)

III.8 Zaměstnanci a vedoucí pracovníci

Průměrný přepočtený počet zaměstnanců a vedoucích pracovníků a odměny za rok 2022 a 2021:

2022	Průměrný přepočtený počet zaměstnanců	Mzdové Náklady	Soc. a zdrav. Pojištění	Ostatní náklady
Zaměstnanci	106	48 738	16 234	3 255
Vedoucí pracovníci	10	12 537	4 352	0
Celkem	116	61 275	20 586	3 255

2021	Průměrný přepočtený počet zaměstnanců	Mzdové Náklady	Soc. a zdrav. Pojištění	Ostatní náklady
Zaměstnanci	107	47 705	15 859	2 953
Vedoucí pracovníci	9	8 957	3 076	0
Celkem	116	56 662	18 935	2 953

Osobní náklady (mzdové náklady, soc. a zdrav. pojištění, ostatní náklady) zaměstnanců administrativy jsou vykázány ve správní režii.

(c) Odměňování členů statutárních a kontrolních orgánů

Za účetní období 2022 a 2021 byly vyplaceny následující peněžní a nepeněžní odměny členům statutárních a kontrolních orgánů:

	2022	2021
Členové představenstva	4 806	3 796
Členové dozorčí rady	537	570
Odměny celkem	5 343	4 366

(d) Informace o odměnách statutárním auditorům

Odměna statutárnímu auditorovi je obsažená ve správních nákladech společnosti. Celková částka (včetně DPH) 1 926 tis. Kč (2021: 1 296 tis. Kč) se skládá z následujících položek:

	2022	2021
Povinný audit	1 962	1 295
Odměna celkem	1 926	1 295

III.9 Výnosy a náklady spojené s realizací investic

Pojišťovna v roce 2022 realizovala prodej nemovitého majetku v k.ú. Praha 4 Michle. Výnos z této transakce ve výši 162 000 tis. Kč je vykázán na řádku výnosy z realizace investic netechnického účtu a náklad na vyřazení zůstatkové ceny majetku ve výši 127 779 tis. Kč je vykázán na řádku náklady spojené s realizací investic netechnického účtu.

Hasičská vzájemná pojišťovna, a.s.

Příloha účetní závěrky

Rok končící 31. prosincem 2022
(v tisících Kč)

III.10 Výsledek netechnického účtu

Výsledek netechnického účtu za rok 2022 činil 21 752 tis. Kč (2021: -4 266 tis. Kč).

III.11 Hospodářský výsledek před zdaněním

Hospodářský výsledek za rok 2022 činil 50 044 tis. Kč (2021: 14 204 tis. Kč).

III.12 Daně

(a) *Daň z příjmů ve výkazu zisku a ztráty*

	2022	2021
Daň z příjmů za běžné období	17 900	7 925
Rozdíl mezi vytvořenou rezervou na daň z příjmů minulých účetních období a výslednou daňovou povinností	-585	-1 500
Změna stavu odložené daňové pohledávky/Změna stavu odloženého daňového závazku	-4 773	-2 558
Daň z příjmů ve výkazu zisku a ztráty	12 542	3 867

(b) *Odložené daňové pohledávky/Odložené daňové závazky*

Vykázané odložené daňové pohledávky a závazky jsou následující:

Dočasné rozdíly	Pohledávky		Závazky		Rozdíl	
	2022	2021	2022	2021	2022	2021
Dlouhodobý hmotný majetek	397	354	6 595	10 478	-6 199	-10 124
<i>Technické rezervy</i>	6 289	5 471	0	0	6 289	5 471
<i>Dopad do výkazu zisku a ztráty</i>	861	2 733	-3 883	176	4 743	2 557
Oceňovací rozdíly z přecenění majetku a závazků	3 574	3 826	2 898	3 915	676	-89
<i>Dopad do vlastního kapitálu</i>	-252	-42	-1 017	-44	765	2
Odložená daňová pohledávka/(závazek)	10 259	9 651	9 493	14 393	766	-4 742

V souvislosti s účinností zákona č. 364/2019 Sb., kterým se mění některé zákony v oblasti daní, účtovala v roce 2022 a 2021 pojišťovna o odložené daňové pohledávce plynoucí z rozdílu mezi účetní a daňovou hodnotou technických rezerv.

V souladu s účetními postupy uvedenými v bodě I.4 (g) byla pro výpočet odložené daně použita daňová sazba platná pro období, ve kterém budou daňový závazek nebo pohledávka uplatněny tj. 19 %.

Hasičská vzájemná pojišťovna, a.s.

Příloha účetní závěrky

Rok končící 31. prosincem 2022
(v tisících Kč)

IV OSTATNÍ ÚDAJE

IV.1 Transakce nevykázané v rozvaze

Společnost neuzavřela žádné smlouvy a dohody, které nejsou zahrnuty v rozvaze.

IV.2 Možné budoucí závazky

(a) Členství v České kanceláři pojistitelů

Jako člen Kanceláře se společnost zavázala dle § 18 odst. 6 zákona o pojištění odpovědnosti z provozu vozidla ručit za závazky Kanceláře. Za tímto účelem společnost přispívá do garančního fondu a tvoří rezervu na závazky Kanceláře. Výše příspěvků a rezervy na závazky Kanceláře se určí matematicko-statistickými metodami. K 31. 12. 2022 neeviduje Kancelář potenciální nedostatek aktiv k úhradě závazků obsažených v garančním fondu a rezerva na závazky Kanceláře je tudíž nulová.

V případě, že by některý člen Kanceláře nebyl schopen plnit své závazky vyplývající z povinně smluvního pojištění odpovědnosti z provozu vozidla z důvodů nesolventnosti, může společnosti vzniknout povinnost vložit do garančního fondu dodatečné příspěvky.

(b) Členství v Českém jaderném poolu

Společnost je členem Českého jaderného poolu. Společnost se na základě solidární odpovědnosti zavázala, že v případě neschopnosti jednoho nebo několika členů splnit svůj závazek převezme nepokrytou část tohoto jeho závazku solidárně v poměru svého čistého vlastního vrubu využitého pro danou smlouvu. Potenciální závazek společnosti včetně solidární odpovědnosti je smluvně limitován ve výši dvojnásobku jejího čistého vlastního vrubu pro daný druh pojištěného rizika.

IV.3 Následné události

K datu sestavení účetní závěrky nejsou vedení společnosti známy žádné významné následné události, které by ovlivnily účetní závěrku.

V Praze, dne 24. března 2023



Ing. Josef Moravec, předseda představenstva

ZPRÁVA O VZTAZÍCH
mezi propojenými osobami

**ZPRÁVA O VZTAZÍCH
MEZI OVLÁDAJÍCÍ OSOBOU A OSOBOU OVLÁDANOU A MEZI OVLÁDANOU
OSOBOU A OSOBAMI OVLÁDANÝMI STEJNOU OVLÁDAJÍCÍ OSOBOU
ZA ÚČETNÍ OBDOBÍ 2022**

**podle ustanovení § 82 zák. č. 90/2012 Sb., o obchodních společnostech a družstvech
(zákon o obchodních korporacích)**

I.

ÚVOD

**Popis začlenění společnosti Hasičská vzájemná pojišťovna, a.s.
(dále jen také „HVP, a.s.“)
v účetním období 2022**

Představenstvo Hasičské vzájemné pojišťovny, a.s. na základě povinnosti stanovené zákonem o obchodních korporacích podává písemnou zprávu o vztazích mezi ovládající osobou a osobou ovládanou a mezi ovládanou osobou a osobami ovládanými stejnou ovládající osobou (dále jen „zpráva o vztazích za uplynulé účetní období 2022“).

Představenstvo HVP, a.s. provedlo veškeré dostupné kroky ke zjištění potřebných informací pro vypracování zprávy o vztazích. V účetním období roku 2022, a ani v předcházejících účetních obdobích, neuzavřela Hasičská vzájemná pojišťovna, a.s., smlouvu ovládající a smlouvu o převodu zisku.

II.

STRUKTURA VZTAHŮ MEZI OSOBAMI UVEDENÝMI V § 82, ODSŤ. 1 ZÁKONA

Společnost Hasičská vzájemná pojišťovna, a.s. byla v průběhu účetního období roku 2022 přímo ovládána ovládající osobou většinovým akcionářem Sdružením hasičů Čech, Moravy a Slezska. Tento vztah vznikl tím, že tato osoba disponuje přímo takovým počtem hlasů, který jí umožňuje vykonávat rozhodující vliv.

Ovládající osoba: Sdružení hasičů Čech, Moravy a Slezska

se sídlem Praha 2, Římská 2135/45, PSČ 120 00

IČ: 00442739

(dále jen SH ČMS)

Podíl na hlasovacích právech HVP, a.s. 75,01 %.

Podíl na hlasovacích právech FIRE EDIT, spol. s r.o. 100 %.

Ovládaná osoba: Hasičská vzájemná pojišťovna, a.s.

se sídlem Praha 2, Římská 2135/45, PSČ 120 00

IČ: 46973451

Základní kapitál ve výši 301 104 000,- Kč

Je ve vztahu k SH ČMS osobou ovládanou, SH ČMS má podíl na hlasovacích právech 75,01 %.

Je ve vztahu k První hasičské a.s. osobou ovládající, HVP, a.s. má podíl na hlasovacích právech 100 %.

Ovládaná osoba: První hasičská a.s.

se sídlem České Budějovice, Lannova tř. 117/63, PSČ 370 01

IČ: 26021447

Základní kapitál ve výši 20 000 000,- Kč

Je ve vztahu k HVP, a.s. osobou ovládanou, HVP, a.s. má podíl na hlasovacích právech 100 %.

Ovládaná osoba: FIRE EDIT, spol. s r.o.

se sídlem Praha 2, Římská 2135/45, PSČ 120 00

IČ: 45242500

Základní kapitál 260 000,- Kč.

Sdružení hasičů Čech, Moravy a Slezska má podíl na hlasovacích právech 100 %.

III.

ÚLOHA OVLÁDANÉ OSOBY

Hasičská vzájemná pojišťovna, a.s. byla založena ovládající osobou, resp. znovu obnovena v roce 1992 její činnost, která je součástí hasičské historie. S osobou ovládající v souladu se stanovami úzce spolupracuje a koordinuje své činnosti v oblasti obchodu, v propagaci Hasičské vzájemné pojišťovny, a.s. a jejích produktů na všech akcích ovládající osoby a jejích pobočných spolků. Hasičská vzájemná pojišťovna, a.s. poskytuje speciální druhy pojištění pro pojistnou ochranu členů ovládající osoby.

První hasičská a.s., jako osoba ovládaná Hasičskou vzájemnou pojišťovnou, a.s., především zabezpečuje správu veškerých nemovitostí, ve vlastnictví Hasičské vzájemné pojišťovny, a.s.

S další propojenou osobou, FIRE EDIT, spol. s r.o., probíhá běžný obchodní styk, který je realizován na základě objednávek jednotlivých prací a služeb. Společnost vydává časopis ALARM REVUE, který je zaměřen na dobrovolné hasičstvo. HVP, a.s. v tomto časopisu inzeruje.

IV.

ZPŮSOB A PROSTŘEDKY OVLÁDÁNÍ

Způsob a prostředky ovládání jsou dány podíly na hlasovacích právech blíže specifikovanými v článku II. zprávy o vztazích, kdy Sdružení hasičů Čech, Moravy a Slezska má majoritní podíl na hlasovacích právech HVP, a.s., HVP, a.s. je jediným akcionářem První hasičské a.s.

V.

PŘEHLED JEDNÁNÍ DLE § 82, ODS. 2, PÍSM. D) ZÁKONA

V posledním účetním období, tj. účetním období od 1.1.2022 do 31.12.2022, nebyla učiněna na popud nebo v zájmu ovládající osoby nebo jí ovládaných osob žádná jednání, týkající se majetku, který přesahuje 10 % vlastního kapitálu ovládané osoby zjištěné podle poslední účetní závěrky.

VI.

PŘEHLED VZÁJEMNÝCH SMLUV

Uzavřené smlouvy byly a jsou řádně plněny.

HVP, a.s. má se Sdružením hasičů Čech, Moravy a Slezska uzavřeny níže uvedené smlouvy a vztahy, na jejich základě byl celkový vzájemný objem finančního plnění v roce 2022.

Náklady HVP	Částka v tis. Kč	Poznámka
Smlouva o nájmu nebytových prostor z 27.12.2000 ve znění pozdějších dodatků k ní	10 478	
Smlouvy o nájmu nebytových prostor z 27.12.2000 ve znění dodatků k ní – záloha na služby	1 800	vyúčtování služeb v r. 2022 za rok 2021: 1 746 tis. Kč (zaplacená záloha 1 800 Kč)
Smlouva o spolupráci a propagaci z roku 2005 ve znění pozdějších dodatků	200	Smlouva ukončena k 31.5.2022
Smlouva o reklamě a propagaci na období od 1.6.2022 do 31.12.2022	254	
Slevy na pojistné smlouvy	29	Příspěvky na druh 013 za roky 2017–2021
Celkem za rok 2022	12 761	

Výnosy HVP	Částka v tis. Kč	Poznámka
Telefonní poplatky	25	včetně DPH
Přeplatek na službách za rok 2020	53	Uhrazeno v roce 2022
Celkem za rok 2022	78	

Ostatní výhody	Částka v tis. Kč	Poznámka
Dohoda o uhrazení zůstatku kupní ceny z 26.8.2013	105	úroky 2022
Dohoda o uhrazení zůstatku kupní ceny z 26.8.2013	3 495	úhrada jistiny 2022
Smlouva o nájmu nebytových prostor z 27.12.2000	792	dopředu zaplacený 1x nájem
Pojistné smlouvy	1 027	příjmy z pojištění majetku, odpovědnosti
Celkem za rok 2022	5 419	

Pohledávky HVP	Částka v tis. Kč	Poznámka
Dohoda o uhrazení zůstatku kupní ceny z 26.8.2013	1 372	doplatek kupní ceny
Pohledávky za služby	6	telef. popl. 10–12/2022 – uhrazeno v 1/2023
Celkem k 31.12.2022	1 378	

Závazky HVP	Částka v tis. Kč	Poznámka
Smlouva o reklamě a propagaci na období od	36	faktura za 12/2022 – uhrazena

1.6.2022 do 31.12.2022	v 1/2023
Smlouva o spolupráci a propagaci z roku 2005 ve znění pozdějších dodatků	40 Doplatek uhrazen v 2/2023
Celkem k 31.12.2022	76

HVP, a.s. má s **První hasičskou a.s.** uzavřeny následující smlouvy a vztahy, na jejich základě byl celkový vzájemný objem finančního plnění v roce 2022.

Náklady HVP	<i>Částka v tis. Kč</i>	<i>Poznámka</i>
Smlouva o výkonu správy nemovitostí z 13.12.2016 a pozdějších dodatků	2 894	včetně DPH
Smlouva o zabezpečení služeb v oblasti PO a BP z 1.1.2014	189	dlouhodobá
Ubytovací služby, náklady na občerstvení	123	
Smlouva o nájmu nebytových prostor	489	nájem + služby Michle, Žďár
Smlouvy o poskytnutí reklamy z 31.7.2020	109	Dlouhodobá smlouva + 1x inzerce
Pořízení majetku (plynový kotel)	83	režim přenesené daň. povinnosti
Celkem za rok 2022	3 887	

Výnosy HVP	<i>Částka v tis. Kč</i>	<i>Poznámka</i>
Smlouva o nájmu nemovitostí z 13.12.2016 a pozdějších dodatků	1 113	včetně DPH
Smlouva o poskytnutí součinnosti v rámci poj. činnosti z 31.12.2020	145	včetně DPH
Ostatní výnosy	40	přefakturace tel. poplatků
Přefakturace výpočetní techniky	45	
Celkem za rok 2022	1 343	

Ostatní výhody	<i>Částka v tis. Kč</i>	<i>Poznámka</i>
Smlouva o nájmu nebytových prostor	8	Kauce Žďár nad Sázavou
Pojistné smlouvy	35	Uhrazené pojistné v r. 2022
Celkem za rok 2022	43	

Pohledávky HVP	<i>Částka v tis. Kč</i>	<i>Poznámka</i>
Smlouva o nájmu nemovitostí z 13.12.2016 a pozdějších dodatků	58	12/2022, uhrazeno v 1/2023
Smlouva o poskytnutí součinnosti v rámci poj. činnosti z 31.12.2020	36	4Q 2022, uhrazeno v 1/2023
Ostatní služby – telefonní poplatky	3	11 a 12/2022, uhrazeno v 1/2023
Celkem k 31.12.2022	97	

Závazky HVP	Částka v tis. Kč	Poznámka
Smlouva o výkonu správy nemovitostí z 13.12.2016 a pozdějších dodatků	151	12/2022, uhrazeno v 1/2023
Smlouva o poskytnutí reklamy z 31.7.2020	8	12/2022, uhrazeno v 1/2023
Smlouva o zabezpečení služeb v oblasti PO a BP z 1.1.2014	16	12/2022, uhrazeno v 1/2023
Faktura na pořízení majetku – plynového kotle	83	uhrazeno v 1/2023
Celkem k 31.12.2022	258	

Mezi HVP, a.s. a firmou FIRE EDIT, spol. s r.o. probíhá běžný obchodní styk, který je realizován na základě objednávek jednotlivých prací a služeb. Společnost vydává časopis ALARM REVUE, který je zaměřen na dobrovolné hasičstvo. HVP, a.s. v tomto časopisu inzeruje.

Výše uvedený obchodní styk se uskutečňoval za běžných obchodních podmínek.

VII.
ZÁVĚREČNÉ PROHLÁŠENÍ PŘEDSTAVENSTVA
HASIČSKÉ VZÁJEMNÉ POJIŠŤOVNY, A.S.

Já, níže podepsaný, Ing. Josef Moravec, předseda představenstva Hasičské vzájemné pojišťovny, a.s. prohlašuji, že jsme do zprávy společnosti Hasičské vzájemné pojišťovny, a.s. o vztazích mezi propojenými osobami, vyhotovené podle ust. § 82, zákona o obchodních korporacích č. 90/2012 Sb., pro účetní období počínající 1.1.2022 a končící 31.12.2022, uvedli veškeré, v tomto účetním období uzavřené či uskutečněné a nám k datu podpisu této zprávy známé:

- struktury vztahů mezi ovládající a ovládanou osobou a mezi ovládanou osobou a osobami ovládanými stejnou osobou,
- úlohy ovládané osoby,
- způsob a prostředky ovládnání,
- přehled jednání učiněných v posledním účetním období,
- přehled vzájemných smluv mezi ovládanou a osobou ovládající nebo mezi osobami ovládanými,
- posouzení toho, zda vznikla ovládané osobě újma.

Prohlašuji, že si nejsme vědomi skutečnosti, že by z výše uvedených smluv nebo opatření vznikla Hasičské vzájemné pojišťovně, a.s. újma. Dále prohlašuji, že ze vztahů mezi ovládající a ovládanou osobou a mezi ovládanou osobou a osobami ovládanými stejnou osobou nevyplývají žádné nevýhody a pro ovládanou osobu tak existence těchto vztahů nepředstavuje žádné riziko, že údaje uvedené ve zprávě o vztazích mezi propojenými osobami, odpovídají skutečnosti a žádné podstatné okolnosti nebyly vynechány.

V Praze 24. 3. 2023

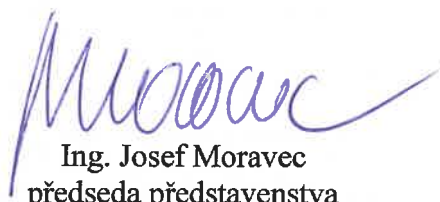

Ing. Josef Moravec
předseda představenstva
Hasičská vzájemná pojišťovna, a.s.

Organizační struktura ovládajících a ovládaných osob

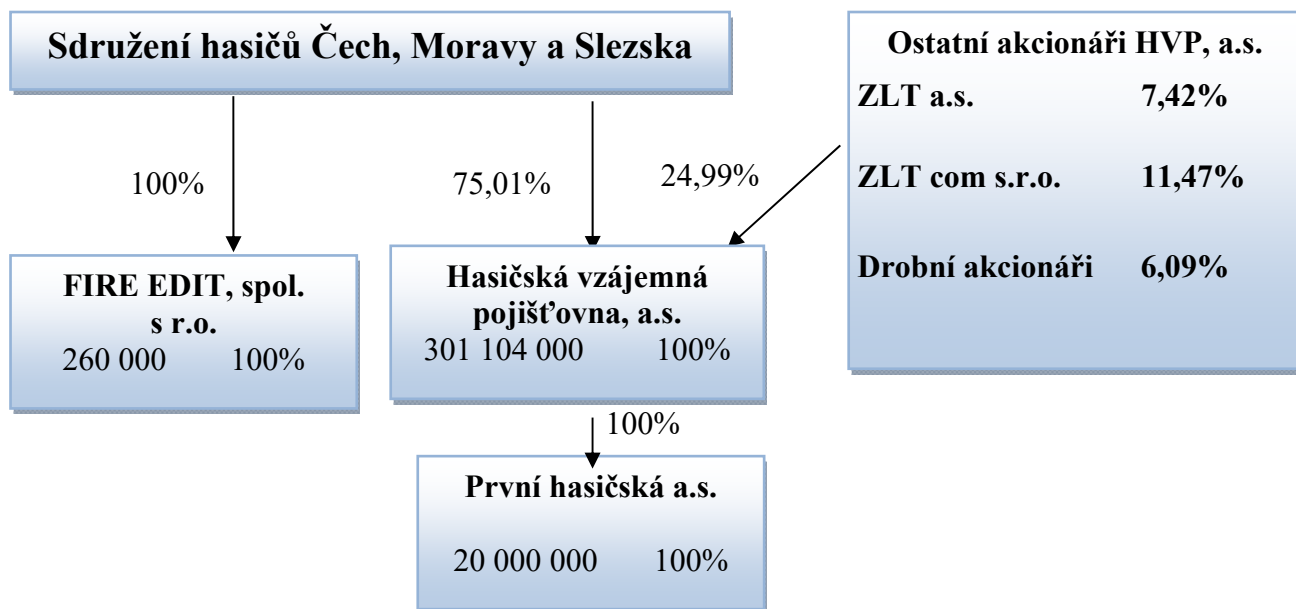



VÝROČNÍ ZPRÁVA
Hasičské vzájemné pojišťovny, a.s.
za rok 2022

ZPRÁVA AUDITORA
akcionářům společnosti





KPMG Česká republika Audit, s.r.o.

Pobřežní 1a
186 00 Praha 8
Česká republika
+420 222 123 111
www.kpmg.cz

Zpráva nezávislého auditora pro akcionáře společnosti Hasičská vzájemná pojišťovna, a.s.

Výrok auditora

Provedli jsme audit přiložené účetní závěrky společnosti Hasičská vzájemná pojišťovna, a.s. (dále také „Společnost“) sestavené na základě českých účetních předpisů, která se skládá z rozvahy k 31. prosinci 2022, výkazu zisku a ztráty a přehledu o změnách vlastního kapitálu za rok končící 31. prosincem 2022 a přílohy v účetní závěrce, která obsahuje popis použitých podstatných účetních metod a další vysvětlující informace. Údaje o Společnosti jsou uvedeny v bodě 1 přílohy v této účetní závěrce.

Podle našeho názoru přiložená účetní závěrka podává věrný a poctivý obraz aktiv a pasiv Společnosti k 31. prosinci 2022 a nákladů a výnosů a výsledku jejího hospodaření za rok končící 31. prosincem 2022 v souladu s českými účetními předpisy.

Základ pro výrok

Audit jsme provedli v souladu se zákonem o auditorech a standardy Komory auditorů České republiky pro audit, kterými jsou mezinárodní standardy pro audit (ISA) případně doplněné a upravené souvisejícími aplikačními doložkami. Naše odpovědnost stanovená těmito předpisy je podrobněji popsána v oddílu Odpovědnost auditora za audit účetní závěrky. V souladu se zákonem o auditorech a Etickým kodexem přijatým Komorou auditorů České republiky jsme na Společnosti nezávislí a splnili jsme i další etické povinnosti vyplývající z uvedených předpisů. Domníváme se, že důkazní informace, které jsme shromáždili, poskytují dostatečný a vhodný základ pro vyjádření našeho výroku.

Hlavní záležitosti auditu

Hlavní záležitosti auditu jsou záležitosti, které byly podle našeho odborného úsudku při auditu účetní závěrky za běžné období nejvýznamnější. Těmito záležitostmi jsme se zabývali v kontextu auditu účetní závěrky jako celku a v souvislosti s utvářením názoru na tuto závěrku. Samostatný výrok k těmto záležitostem nevyjadřujeme.



Opravné položky investic (Pozemky a stavby)

Účetní hodnota pozemků a staveb prezentovaná jako investice k 31. prosinci 2022: 76 646 tis. Kč (k 31. prosinci 2021: 209 158 tis. Kč).

Viz poznámka I.4. (b) a II.2 (a) k účetní závěrce Společnosti.

Hlavní záležitost auditu	Jak byla daná záležitost auditu řešena
<p>Společnost vlastní budovy včetně pozemků, které jsou vykázány jako investice, a jsou drženy za účelem získání výnosu z pronájmu. Jak je popsáno v poznámce I.4. (b), Investice jsou vykázány v pořizovací ceně snížené o odpisy.</p> <p>V souladu s příslušnými standardy účetního výkaznictví musí Společnost ke každému rozvahovému dni posoudit, zda nedošlo ke snížení hodnoty aktiv, která nejsou oceněna reálnou hodnotou.</p> <p>K 31. prosinci 2022 vedení Společnosti provedlo testování zpětně získatelné hodnoty pozemků a staveb. Společnost pro stanovení zpětně získatelné hodnoty pozemků a staveb využila porovnávací metodu. Porovnávací metoda pro ocenění nemovitých věcí je založena na porovnání předmětné nemovité věci s obdobnými, jejichž ceny byly v nedávné době realizovány na trhu nebo jsou nabídnuté k prodeji, jsou známé a ze získané informace je možno vyhodnotit, jak hodnotu samotné stavby či souboru staveb, tak i hodnotu pozemku. Společnost stanovila zpětně získatelnou hodnotu pozemků a staveb s využitím ocenění zpracovaného nezávislým znalcem.</p> <p>Stanovení zpětně získatelné hodnoty vyžaduje provedení řady předpokladů a odhadů, zejména těch, které se týkají vhodnosti základny pro porovnání a určení koeficientu cenového porovnání.</p> <p>Vzhledem k výše uvedenému vyžaduje posouzení zpětně získatelné hodnoty investic naši zvýšenou pozornost v</p>	<p>V rámci auditu zpětně získatelné hodnoty pozemků a staveb naše auditorské postupy zahrnovaly zejména následující procedury:</p> <ul style="list-style-type: none">- Vyhodnotili jsme účetní metodiky Společnosti pro identifikaci, měření a vykázání případných opravných položek k investicím s ohledem na požadavky příslušných účetních standardů;- Aktualizovali jsme naše chápání metodiky použité pro stanovení zpětně získatelné hodnoty a zhodnotili její soulad s příslušnými standardy účetního výkaznictví. V rámci výše uvedeného jsme identifikovali relevantní metody, předpoklady a zdroje dat a posoudili, zda jsou takové metody, předpoklady, data a jejich aplikace v kontextu uvedených standardů účetního výkaznictví vhodné;- Vyhodnotili jsme návrh, zavedení a provozní účinnost klíčových kontrol v rámci procesu posuzování zpětně získatelné hodnoty investic;- Posoudili jsme vhodnost využití metody s relevantními účetními standardy a tržní praxí;- Posoudili jsme jednotkovou reálnou hodnotu na aktuální zdroje informací (transakce z katastru nemovitostí, realitní inzerce);- Porovnání reálné hodnoty na hodnoty stanovené výnosovým způsobem (u administrativních



<p>průběhu auditu. V důsledku toho považujeme tuto oblast za hlavní záležitost auditu.</p>	<p>objektů)</p> <ul style="list-style-type: none"> - Kriticky jsme zhodnotili přiměřenost použitých klíčových předpokladů, jako např.: <ul style="list-style-type: none"> • Určené koeficienty cenového porovnání; • Použitá základna pro porovnání (výměra pozemku, výměra užitné plochy); - Posouzením citlivosti výstupů jednotlivých modelů na změny klíčových předpokladů použitých vedením Společnosti jsme kriticky zhodnotili náchylnost těchto modelů k možnému záměrnému ovlivňování výsledku testu zpětně získatelné hodnoty; - Posoudili jsme přesnost a úplnost informací a údajů zveřejněných Společností o pozemcích a stavbách v příloze účetní závěrky.
--	--

Rezerva ke krytí pojistných událostí

Účetní hodnota rezerv ke krytí závazků z pojistných událostí činí k 31. prosinci 2022: 459 480 tis. Kč (k 31. prosinci 2021: 430 800 tis. Kč). Změna těchto rezerv činí za běžné období končící 31. prosincem 2022: 20 680 tis. Kč (za období končící 31. prosincem 2021: 96 318 tis. Kč).

Viz poznámka I.4.(j) and II.8.(c) v účetní závěrce Společnosti.

Hlavní záležitosti auditu	Jak byla daná záležitost auditu řešena
<p>Společnost vykazuje k 31. prosinci 2022 rezervu ke krytí závazků z pojistných událostí týkajících se primárně pojištění motorových vozidel a majetkových pojištění.</p> <p>Měření je spojeno s významnou nejistotou odhadu, jelikož vedení Společnosti stanovuje subjektivní a komplexní předpoklady a úsudky při určení výše Rezervy na pojistná plnění.</p>	<p>V rámci řešení uvedené hlavní záležitosti auditu jsme s využitím našich specialistů v oboru pojistné matematiky provedli především následující postupy:</p> <p>Testovali jsme návrh, zavedení a provozní účinnost vybraných kontrol nad pojistně-matematickými procesy, včetně stanovení a schvalování ekonomických a pojistně-matematických předpokladů vedením Společnosti;</p> <ul style="list-style-type: none"> - Vyhodnotili jsme metodiku a modely

Společnost vykazuje rezervu ke krytí závazků z pojistných událostí v běžném účetním období vzniklých, ale v tomto období nenahlášených („IBNR rezerva“) ve výši 147 747 tis. Kč, a rezervu ke krytí závazků z pojistných událostí již vzniklých a nahlášených, ale dosud nezlikvidovaných („RBNS rezerva“) ve výši 311 733 tis. Kč. Obě rezervy jako celek tvoří položku Rezerva na pojistná plnění nevyřízených pojistných událostí.

Společnost používá pro určení výše IBNR rezervy pojistně-matematické a statistické metody. Stanovení IBNR rezervy je ovlivněno řadou faktorů vycházejících zejména z úsudků Společnosti ohledně použité metody, očekávaného škodního poměru, zacházení s nestandardními hodnotami v historických datech, rizikové přírážky, diskontní míry, rozdělení dat do homogenních skupin.

Použité vstupní parametry pro stanovení IBNR rezervy představují převážně informace o škodách vzniklých v předchozích obdobích, zejména pak jejich výše a frekvence.

Relativně malé změny v použitých předpokladech mohou mít významný dopad na vykázanou hodnotu rezervy. Úplnost a přesnost údajů, na nichž jsou založeny pojistně matematické projekce, je také oblastí našeho auditního zaměření.

Vzhledem k výše uvedenému považujeme Rezervu na pojistná plnění za hlavní záležitost auditu.

využívané Společností pro měření rezerv v porovnání s pojistně-matematickými praktikami na trhu;

- Odsouhlasili jsme data o pojistných událostech, na nichž jsou založeny pojistně-matematické projekce, na podkladová data ve zdrojových systémech. Dále jsme porovnali vzorek použitých dat s podkladovou dokumentací k pojistným smlouvám a událostem;
- Posoudili jsme, zda jsou klíčové předpoklady, jako frekvence a četnost budoucích pojistných plnění v souladu s historickou zkušeností Společnosti a zda byl při stanovení Rezervy na pojistná plnění náležitě zvážen dopad současných volatilních ekonomických podmínek;
- Vyhodnotili jsme odpovědi právních zástupců Společnosti na naše dotazování v souvislosti se soudními spory týkajícími se nároků pojistníků a informace získané v rámci dotazování vedení Společnosti;
- Provedli jsme nezávislý přepoččet rezervy IBNR pro vybrané produktové segmenty;
- Vyhodnotili jsme schopnost společnosti tvořit přiměřené odhady rezerv na pojistná plnění RBNS a IBNR vytvořených porovnáním aktuálních zkušeností a předběžně očekávaných výsledků;
- Posoudili jsme také dostatečnost údajů zveřejněných Společností v příloze účetní závěrky.

Ostatní informace

Ostatními informacemi jsou v souladu s § 2 písm. b) zákona o auditorech informace uvedené ve výroční zprávě mimo účetní závěrku a naši zprávu auditora. Za ostatní informace odpovídá statutární orgán Společnosti.

Náš výrok k účetní závěrce se k ostatním informacím nevztahuje. Přesto je však součástí našich povinností souvisejících s auditem účetní závěrky seznámení se s ostatními informacemi a posouzení, zda ostatní informace nejsou ve významném (materiálním) nesouladu s účetní závěrkou či s našimi znalostmi o účetní jednotce získanými během auditu účetní závěrky nebo zda se jinak tyto informace nejeví jako významně (materiálně) nesprávné. Také posuzujeme, zda ostatní informace byly ve všech významných (materiálních) ohledech vypracovány v souladu s příslušnými právními předpisy. Tímto posouzením se rozumí, zda ostatní informace splňují požadavky právních předpisů na formální náležitosti a postup vypracování ostatních informací v kontextu významnosti (materiality), tj. zda případné nedodržení uvedených požadavků by bylo způsobilé ovlivnit úsudek činěný na základě ostatních informací.

Na základě provedených postupů, do míry, již dokážeme posoudit, uvádíme, že

- ostatní informace, které popisují skutečnosti, jež jsou též předmětem zobrazení v účetní závěrce, jsou ve všech významných (materiálních) ohledech v souladu s účetní závěrkou a
- ostatní informace byly vypracovány v souladu s právními předpisy.

Dále jsme povinni uvést, zda na základě poznatků a povědomí o Společnosti, k nimž jsme dospěli při provádění auditu, ostatní informace neobsahují významné (materiální) věcné nesprávnosti. V rámci uvedených postupů jsme v obdržených ostatních informacích žádné významné (materiální) věcné nesprávnosti nezjistili.

Odpovědnost statutárního orgánu, dozorčí rady a výboru pro audit Společnosti za účetní závěrku

Statutární orgán Společnosti odpovídá za sestavení účetní závěrky podávající věrný a poctivý obraz v souladu s českými účetními předpisy a za takový vnitřní kontrolní systém, který považuje za nezbytný pro sestavení účetní závěrky tak, aby neobsahovala významné (materiální) nesprávnosti způsobené podvodem nebo chybou.

Při sestavování účetní závěrky je statutární orgán Společnosti povinen posoudit, zda je Společnost schopna nepřetržitě trvat, a pokud je to relevantní, popsat v příloze v účetní závěrce záležitosti týkající se jejího nepřetržitého trvání a použití předpokladu nepřetržitého trvání při sestavení účetní závěrky, s výjimkou případů, kdy statutární orgán plánuje zrušení Společnosti nebo ukončení její činnosti, resp. kdy nemá jinou reálnou možnost, než tak učinit.

Za dohled nad procesem účetního výkaznictví ve Společnosti odpovídá dozorčí rada ve spolupráci s výborem pro audit.



Odpovědnost audítora za audit účetní závěrky

Naším cílem je získat přiměřenou jistotu, že účetní závěrka jako celek neobsahuje významnou (materiální) nesprávnost způsobenou podvodem nebo chybou a vydat zprávu auditora obsahující náš výrok. Přiměřená míra jistoty je velká míra jistoty, nicméně není zárukou, že audit provedený v souladu s výše uvedenými předpisy ve všech případech v účetní závěrce odhalí případnou existující významnou (materiální) nesprávnost. Nesprávnosti mohou vznikat v důsledku podvodů nebo chyb a považují se za významné (materiální), pokud lze reálně předpokládat, že by jednotlivě nebo v souhrnu mohly ovlivnit ekonomická rozhodnutí, která uživatelé účetní závěrky na jejím základě přijmou.

Při provádění auditu v souladu s výše uvedenými předpisy je naší povinností uplatňovat během celého auditu odborný úsudek a zachovávat profesní skepticismus. Dále je naší povinností:

- Identifikovat a vyhodnotit rizika významné (materiální) nesprávnosti účetní závěrky způsobené podvodem nebo chybou, navrhnout a provést auditorské postupy reagující na tato rizika a získat dostatečné a vhodné důkazní informace, abychom na jejich základě mohli vyjádřit výrok. Riziko, že neodhalíme významnou (materiální) nesprávnost, k níž došlo v důsledku podvodu, je větší než riziko neodhalení významné (materiální) nesprávnosti způsobené chybou, protože součástí podvodu mohou být tajné dohody (koluze), falšování, úmyslná opomenutí, nepravdivá prohlášení nebo obcházení vnitřních kontrol.
- Seznámit se s vnitřním kontrolním systémem Společnosti relevantním pro audit v takovém rozsahu, abychom mohli navrhnout auditorské postupy vhodné s ohledem na dané okolnosti, nikoli abychom mohli vyjádřit názor na účinnost jejího vnitřního kontrolního systému.
- Posoudit vhodnost použitých účetních pravidel, přiměřenost provedených účetních odhadů a informace, které v této souvislosti statutární orgán Společnosti uvedl v příloze v účetní závěrce.
- Posoudit vhodnost použití předpokladu nepřetržitého trvání při sestavení účetní závěrky statutárním orgánem a to, zda s ohledem na shromážděné důkazní informace existuje významná (materiální) nejistota vyplývající z událostí nebo podmínek, které mohou významně zpochybnit schopnost Společnosti nepřetržitě trvat. Jestliže dojdeme k závěru, že taková významná (materiální) nejistota existuje, je naší povinností upozornit v naší zprávě na informace uvedené v této souvislosti v příloze v účetní závěrce, a pokud tyto informace nejsou dostatečné, vyjádřit modifikovaný výrok. Naše závěry týkající se schopnosti Společnosti nepřetržitě trvat vycházejí z důkazních informací, které jsme získali do data naší zprávy. Nicméně budoucí události nebo podmínky mohou vést k tomu, že Společnost ztratí schopnost nepřetržitě trvat.
- Vyhodnotit celkovou prezentaci, členění a obsah účetní závěrky, včetně přílohy, a dále to, zda účetní závěrka zobrazuje podkladové transakce a události způsobem, který vede k věrnému zobrazení.

Naší povinností je informovat osoby pověřené správou a řízením mimo jiné o plánovaném rozsahu a načasování auditu a o významných zjištěních, která jsme v jeho průběhu učinili, včetně zjištěných významných nedostatků ve vnitřním kontrolním systému.



Naší povinností je rovněž poskytnout osobám pověřeným správou a řízením prohlášení o tom, že jsme splnili příslušné etické požadavky týkající se nezávislosti, a informovat je o veškerých vztazích a dalších záležitostech, u nichž se lze reálně domnívat, že by mohly mít vliv na naši nezávislost, a případných souvisejících opatřeních.

Dále je naší povinností vybrat na základě záležitostí, o nichž jsme informovali osoby pověřené správou a řízením Společnosti, ty, které jsou z hlediska auditu účetní závěrky za běžný rok nejvýznamnější, a které tudíž představují hlavní záležitosti auditu, a tyto záležitosti popsat v naší zprávě. Tato povinnost neplatí, když právní předpisy zakazují zveřejnění takové záležitosti nebo jestliže ve zcela výjimečném případě usoudíme, že bychom o dané záležitosti neměli v naší zprávě informovat, protože lze reálně očekávat, že možné negativní dopady zveřejnění převáží nad přínosem z hlediska veřejného zájmu.

Zpráva o jiných požadavcích stanovených právními předpisy

V souladu s článkem 10 odst. 2 nařízení Evropského parlamentu a Rady (EU) č. 537/2014 uvádíme v naší zprávě nezávislého auditora následující informace vyžadované nad rámec mezinárodních standardů pro audit:

Určení auditora a délka provádění auditu

Auditorem Společnosti nás dne 29. dubna 2022 určila valná hromada Společnosti. Auditorem Společnosti jsme nepřetržitě 7 let.

Soulad s dodatečnou zprávou pro výbor pro audit

Potvrzujeme, že náš výrok k účetní závěrce uvedený v této zprávě je v souladu s naší dodatečnou zprávou pro výbor pro audit Společnosti, kterou jsme dne 22. března 2022 vyhotovili dle článku 11 nařízení Evropského parlamentu a Rady (EU) č. 537/2014.

Poskytování neauditorských služeb

Prohlašujeme, že nebyly poskytnuty žádné zakázané služby uvedené v čl. 5 nařízení Evropského parlamentu a Rady (EU) č. 537/2014.

Společnosti a podnikům, které ovládá, jsme kromě povinného auditu neposkytli žádné jiné služby, které by nebyly uvedeny v příloze v účetní závěrce nebo výroční zprávě Společnosti.



Statutární auditor odpovědný za zakázku

Ing. Ondřej Fikrle je statutárním auditorem odpovědným za audit účetní závěrky společnosti Hasičská vzájemná pojišťovna, a.s. k 31. prosinci 2022, na jehož základě byla zpracována tato zpráva nezávislého auditora.

V Praze, dne 24. března 2023

KPMG Česká republika Audit

KPMG Česká republika Audit, s.r.o.
Evidenční číslo 71

A handwritten signature in blue ink, appearing to read 'Ondřej R.' with a stylized flourish.

Ing. Ondřej Fikrle
Partner
Evidenční číslo 2525

HASIČSKÁ VZÁJEMNÁ POJIŠŤOVNÁ, a.s.
Římská 2135/45, 120 00 Praha 2
tel.: 222 119 111, www.hvp.cz, info@hvp.cz

