

VÝROČNÍ ZPRÁVA

HASIČSKÉ VZÁJEMNÉ POJIŠŤOVNY, a.s.

ZA ROK 2025

Vážení akcionáři, vážení obchodní přátelé, milí klienti,

Hasičská vzájemná pojišťovna, a. s. i v roce 2025 pracovala na principech německého modelu řízení s tímto složením orgánů společnosti:

Dozorčí rada:

Předseda dozorčí rady

Ing. Václav Krivohlávek, CSc.

Členové:

JUDr. Zdenka Čížková

Ing. Jiřina Brychcí

Ing. Leoš Kozohorský

Představenstvo:

Předseda představenstva

Ing. Josef Moravec

Členové:

Mgr. Adam Dobiáš

Mgr. Jiří Žižka

Ing. Martin Polakovič, od 6.11.2025

Na úvod některá fakta o naší činnosti:

Celkové předepsané pojistné za rok 2025 bylo ve výši 1 107 236 tis. Kč. Na pojistných smlouvách vzniklo a bylo pojišťovně nahlášeno téměř 17,5 tisíce pojistných událostí s pojistným plněním v hrubé výši 693 147 tis. Kč. V porovnání s předchozím rokem došlo ke snížení počtu pojistných událostí o zhruba 3,5 tisíce a poklesly i náklady na pojistná plnění na vlastní vrub. Rok 2024 byl ale ovlivněn povodňovými událostmi a byl z tohoto pohledu extrémním.

Pokud jde o pojistné události, byl rok 2025 rokem klidnějším a do výsledků Pojišťovny nezasáhly ve větší míře události způsobené přírodními katastrofami. Největší škody byly klasicky způsobené požáry a dalšími nahodilými událostmi. I v aktuálním roce se projevuje kvalitně sjednaný zajistný program, který chrání Pojišťovnu před extrémními dopady velkých škod.

V Hasičské vzájemné pojišťovně pracovalo 142 zaměstnanců. V roce 2025 byla z větší části dokončena plánovaná změna v úseku likvidace pojistných událostí. Díky rozšíření týmu likvidátorů o nové zkušené zaměstnance se nám podařilo interně likvidovat téměř 78 % pojistných událostí. Projekt transformace způsobu likvidace škod na primárně interní způsob tak lze hodnotit jako úspěšný. Pojišťovně to přináší nemalé úspory.

K 31. 12. 2025 jsme spolupracovali dle zákona o distribuci pojištění a zajištění, s 56 vázanými zástupci a s 392 samostatnými zprostředkovateli.

Všichni pojišťovací zprostředkovatelé a zaměstnanci pojišťovny, kteří přímo řeší s klienty problémy týkající se jejich pojistných smluv, byli povinni složit případně obnovit zkoušky o odborné způsobilosti pro tuto činnost, nebo absolvovat následné vzdělávání.

Pojišťovna po celý rok přísnou upisovací politikou a řadou jiných opatření pracovala na zlepšení technických výsledků neživotního pojištění, což se pozitivně projevilo na zlepšení výsledku hospodaření. Ke znatelnému zlepšení došlo také u významného segmentu pojištění odpovědnosti z provozu motorových vozidel. Pojišťovna plní zákonnou povinnost a nabízí smlouvy za pojistné, které je postačitelé na krytí budoucích závazků.

Produktová nabídka zůstává stabilní. V roce 2025 Pojišťovna rozhodla o tom, že od příštího roku znovuobnoví v omezené míře pojišťování zemědělských plodin. Dopad nahodilých výsledků pojištění zemědělských plodin je limitován přísným úpisem, produktovou úpravou a kvalitní proporční zajistnou smlouvou. Cílem je doplnění nabídky zemědělského pojištění. Doposud Pojišťovna nabízela pouze pojištění hospodářských zvířat, ve kterém je velmi úspěšná a tento segment pojištění jí přináší zisk.

S kmenem retailového pojištění odpovědnosti a majetku občanů neustále pracujeme a zejména u starších smluv aktivně nabízíme klientům valorizace pojistných částek tak, aby pojištění odpovídalo jejich aktuálním potřebám. Pozorujeme převážně pozitivní reakci klientů, kteří ve většině případů na nabídky valorizací přistupují a tím dochází k růstu předepsaného pojistného. Pojišťovna je také tradičně aktivní a úspěšná v segmentu pojištění municipalit formou veřejných zakázek. Průběžně pracujeme s neprofitabilními pojistnými smlouvami, u kterých klientům nabízíme buď zvýšení pojistného, nebo smlouvy vypovídáme. U vybraných smluv poskytujeme bonifikaci za bezeškodní škodní průběh, čímž klienty motivujeme k tomu, aby nenahlašovali frekvenční škody malého rozsahu.

Kromě obchodní činnosti jsme se v průběhu roku věnovali také monitoringu legislativy a přípravě na řadu legislativních změn. Regulace v sektoru pojišťovnictví v zejména v posledních letech roste nebývalým tempem a nové administrativní povinnosti si vyžadují investovat prostředky i čas zaměstnanců v různých oblastech činnosti od účetnictví, IT až po administrativně–podpůrné činnosti. Velkým úkolem zůstává plánované zavedení mezinárodních účetních standardů.

Závěrem je na místě jménem představenstva poděkovat všem zaměstnancům a spolupracovníkům Pojišťovny, díky jejichž loajalitě a svědomité práci bylo možné dosáhnout dobrých výsledků. Věříme, že Hasičská vzájemná pojišťovna pro naše klienty zůstává partnerem, na kterého je možné se spolehnout a do dalšího roku vstupuje ve výborné finanční kondici.

Představenstvo Hasičské vzájemné pojišťovny, a.s.

VÝROČNÍ ZPRÁVA
Hasičské vzájemné pojišťovny, a.s.
za rok 2025

ZPRÁVA PŘEDSTAVENSTVA
Hasičské vzájemné pojišťovny

Zpráva o podnikatelské činnosti a stavu majetku

Investice

K 31. 12. 2025 vykázala společnost investice v účetní hodnotě 735 291 tis. Kč (2024: 692 182 tis. Kč). Největší část investic tvoří depozita u finančních institucí ve výši 415 602 tis. Kč (2024: 411 943 tis. Kč), dále pak dluhové cenné papíry v hodnotě 234 025 tis. Kč (2024: 193 666 tis. Kč) a nemovitosti v účetní hodnotě 72 459 tis. Kč (2024: 73 368 tis. Kč).

Stejně jako v předchozích letech společnost uplatňovala obezřetnou a konzervativní investiční strategii. Ke konci roku společnost držela pouze státní dluhopisy České republiky. Část prostředků je z důvodu zajištění likvidity umístěna na bankovních účtech v účetní hodnotě 39 829 tis. Kč (2024: 18 104 tis. Kč). Prostředky na běžných účtů nejsou vykazovány jako investice, ale jako ostatní aktiva.

Společnost nedrží žádné vlastní akcie ani vlastnické podíly, vyjma neobchodované účasti v dceřiné společnosti První hasičská, a.s. v likvidaci. Dceřiná společnost již nevykonává žádnou obchodní činnost a je připravena k likvidaci.

Výnosy z investic ve vlastnictví pojišťovny byly vykázány ve výši 20 445 tis. Kč (2024: 28 209 tis. Kč). Investiční strategie pojišťovny je konzervativní a výnosy z investic jsou velmi závislé na vývoji výnosové křivky a úrokových sazbách České národní banky.

Pojišťovna dále drží jako investice nemovitosti, které pronajímá. Výnosy z pronájmu jsou vykázány v netechnickém účtu výkazu zisků a ztrát.

Personální politika

Společnost zaměstnávala ke konci sledovaného období celkem 142 zaměstnanců (2024: 133), z toho 4 členové představenstva (2024: 3 členové). Za nárůstem počtu zaměstnanců stojí zejména rozšíření týmu interních likvidátorů. Pojišťovna tuto strategickou změnu realizuje s cílem ušetřit prostředky za externí likvidaci pojistných událostí.

Hospodářský výsledek

Společnost vykázala za účetní období zisk po zdanění ve výši 31 895 tis. Kč (2024: ztráta 33 512 tis. Kč). V roce 2024 byl výsledek hospodaření ovlivněn především náklady na pojistná plnění z povodní.

Očekávaný budoucí vývoj

Hlavním cílem společnosti pro rok 2026 je dodržování požadavků stanovených Zákonem o pojišťovnictví, zejména požadavku na základní kapitál ve výši 265 mil. Kč. Cílem je pokračovat v nastaveném trendu a dále posilovat ziskovost pojišťovny. Pojišťovna na trh

uvádí dva nové produkty. Prvním z nich je zdravotní pojištění cizinců a druhým produktem je pojištění plodin. Plodiny pojišťovna pojišťovala již dříve, a tak může navázat na své zkušenosti s úpisem těchto smluv. Pojišťovna v dalších letech očekává mírný nárůst předepsaného pojistného a kladné hospodářské výsledky.

Aktivity v oblasti ochrany životního prostředí a pracovněprávních vztazích

Společnost nevyvíjí mimořádné aktivity v oblasti ochrany životního prostředí a pracovněprávních vztazích nad rámec platné legislativy.

Zahraniční aktivity

Společnost nemá žádnou pobočku či jinou část obchodního závodu v zahraničí.

Následné události

Vedení společnosti nejsou známy žádné další významné následné události, které by si vyžádaly úpravu účetní závěrky.

V Praze dne 2. 4. 2026



Ing. Josef Moravec
předseda představenstva
Hasičské vzájemné pojišťovny, a.s.

VÝROČNÍ ZPRÁVA
Hasičské vzájemné pojišťovny, a.s.
za rok 2025

ROČNÍ ZÁVĚRKA S PŘÍLOHOU
za období od 1. 1. 2025 do 31. 12. 2025

Hasičská vzájemná pojišťovna, a.s.

Rozvaha k 31. prosinci 2025 (V tisících Kč)

IČ: 46973451

Legenda		2025	2025	2025	2024
		Hrubá výše	Úprava	Čistá výše	Čistá výše
I.	AKTIVA				
B.	Dlouhodobý nehmotný majetek, z toho:	73 239	69 004	4 235	5 464
C.	Investice	758 537	23 246	735 291	692 182
I.	Pozemky a stavby, z toho:	81 300	8 841	72 459	73 368
1.	Pozemky	18 908		18 908	18 908
2.	Stavby	62 392	8 841	53 551	54 460
II.	Investice v podnikatelských seskupeních	25 000	14 405	10 595	10 595
1.	Podíly v ovládaných osobách	25 000	14 405	10 595	10 595
III.	Jiné investice	652 237		652 237	608 219
2.	Dluhové cenné papíry, v tom:	234 025		234 025	193 666
a)	oceňované reálnou hodnotou	106 035		106 035	71 110
b)	držené do splatnosti	127 990		127 990	122 556
6.	Depozita u finančních institucí	415 602		415 602	411 943
7.	Ostatní investice	2 610		2 610	2 610
E.	Dlužníci	225 791	14 606	211 185	256 706
I.	Pohledávky z operací přímého pojištění, z toho:	80 096	14 512	65 584	91 692
1.	Pojistníci	79 826	14 512	65 314	89 663
2.	Pojišťovací zprostředkovatelé	270		270	2 029
II.	Pohledávky z operací zajištění	140 932		140 932	153 427
III.	Ostatní pohledávky	4 763	94	4 669	11 587
F.	Ostatní aktiva	83 067	34 385	48 682	28 908
I.	Dlouhodobý hmotný majetek, jiný než majetek uváděný v položce "C.I. Pozemky a stavby", a zásoby	43 238	34 385	8 853	10 804
II.	Hotovost na účtech u finančních institucí a hotovost v pokladně	39 829		39 829	18 104
G.	Přechodné účty aktiv	74 766		74 766	76 545
II.	Odložené pořizovací náklady na pojistné smlouvy, v tom odděleně:	45 420		45 420	49 516
b)	v neživotním pojištění	45 420		45 420	49 516
III.	Ostatní přechodné účty aktiv	29 346		29 346	27 029
AKTIVA CELKEM		1 215 400	141 241	1 074 159	1 059 805

Legenda		2025	2024	
II. PASIVA				
A.	Vlastní kapitál	367 959		336 108
I.	Základní kapitál, z toho:	354 240		354 240
IV.	Ostatní kapitálové fondy	4 985		5 029
V.	Rezervní fond a ostatní fondy ze zisku	2 250		2 250
VI.	Nerozdělený zisk minulých účetních období nebo neuhrazená ztráta minulých účetních období	-25 411		8 101
VII.	Zisk nebo ztráta běžného účetního období	31 895		-33 512
C.	Technické rezervy	520 712		543 883
1.	Rezerva na nezasloužené pojistné			
a)	hrubá výše	301 761		305 330
b)	hodnota zajištění (-)	107 892	193 869	103 915
2.	Rezerva na životní pojištění			
a)	hrubá výše	12 483		13 908
b)	hodnota zajištění (-)		12 483	13 908
3.	Rezerva na pojistná plnění nevyřízených pojistných událostí			
a)	hrubá výše	727 513		790 252
b)	hodnota zajištění (-)	417 574	309 939	465 663
4.	Rezerva na bonusy a slevy			
a)	hrubá výše	10 844		10 044
b)	hodnota zajištění (-)	6 423	4 421	6 073
6.	Ostatní technické rezervy			
a)	hrubá výše			
b)	hodnota zajištění (-)			
E.	Rezervy	5 328		
2.	Rezerva na daně			
G. Věřitelé				
I.	Závazky z operací přímého pojištění, z toho:	53 423		58 439
II.	Závazky z operací zajištění, z toho:	93 185		75 995
V.	Ostatní závazky, z toho:	18 008		21 617
a)	daňové závazky a závazky ze sociálního zabezpečení	4 148		3 818
H.	Přechodné účty pasiv	15 544		23 763
I.	Výdaje příštích období a výnosy příštích období			
II.	Ostatní přechodné účty pasiv	15 544		23 763
PASIVA CELKEM		1 074 159		1 059 805

Hasičská vzájemná pojišťovna, a.s.

Výkaz zisku a ztráty za rok končící 31. prosincem 2025 (V tisících Kč)

IČ: 46973451

Legenda	2025	2025	2025	2024
	Základna	Mezisoučet	Výsledek	Výsledek
I. TECHNICKÝ ÚČET K NEŽIVOTNÍMU POJIŠTĚNÍ	x	x	x	x
1. Zasloužené pojistné, očištěné od zajištění:	x	x	x	x
a) předepsané hrubé pojistné	1 106 526	x	x	x
b) pojistné postoupené zajištělům (-)	558 669	547 857	x	x
c) změna stavu hrubé výše rezervy na nezasloužené pojistné (+/-)	-3 561	x	x	x
d) změna stavu rezervy na nezasloužené pojistné, podíl zajištělů (+/-)	3 977	-7 538	555 395	514 667
2. Převedené výnosy z investic z Netechnického účtu (položka III.6.)	x	x	20 445	28 209
3. Ostatní technické výnosy, očištěné od zajištění	x	x	3 785	5 872
4. Náklady na pojistná plnění, očištěné od zajištění:	x	x	x	x
a) náklady na pojistná plnění:	x	x	x	x
aa) hrubá výše	691 428	x	x	x
bb) podíl zajištělů (-)	383 347	308 081	x	x
b) změna stavu rezervy na pojistná plnění:	x	x	x	x
aa) hrubá výše	-62 853	x	x	x
bb) podíl zajištělů (-)	-48 088	-14 765	293 316	365 836
5. Změna stavu ostatních technických rezerv, očištěné od zajištění (+/-)	x	x	450	137
6. Bonusy a slevy, očištěné od zajištění	x	x	3 317	2 204
7. Čistá výše provozních nákladů:	x	x	x	x
a) pořizovací náklady na pojistné smlouvy	x	60 031	x	x
b) změna stavu časově rozlišených pořizovacích nákladů (+/-)	x	4 096	x	x
c) správní režie	x	283 565	x	x
d) provize od zajištělů a podíly na ziscích (-)	x	115 020	232 672	204 946
8. Ostatní technické náklady, očištěné od zajištění	x	x	14 391	10 089
10. Mezisoučet, zůstatek (výsledek) Technického účtu k neživotnímu pojištění (položka III.1.)	x	x	35 479	-34 464

Legenda	2025 Základna	2025 Mezisoučet	2025 Výsledek	2024 Výsledek
II. TECHNICKÝ ÚČET K ŽIVOTNÍMU POJIŠTĚNÍ	x	x	x	x
1. Zasloužené pojistné, očištěné od zajištění:	x	x	x	x
a) předepsané hrubé pojistné	x	710	x	x
b) pojistné postoupené zajištělům (-)	x		x	x
c) změna stavu rezervy na nezasloužené pojistné, očištěná od zajištění (+/-)	x	-8	718	865
2. Výnosy z investic:	x	x	x	x
a) výnosy z podílů se zvláštním uvedením těch, které pocházejí z ovládaných osob	x		x	x
b) výnosy z ostatních investic, se zvláštním uvedením těch, které pocházejí z ovládaných osob, v tom:	x	x	x	x
aa) výnosy z pozemků a staveb		x	x	x
bb) výnosy z ostatních investic			x	x
c) změny hodnoty investic	x	24 087	x	x
d) výnosy z realizace investic	x		24 087	26 832
3. Přírůstek hodnoty investic	x	x		2 718
4. Ostatní technické výnosy, očištěné od zajištění	x	x		
5. Náklady na pojištění plnění, očištěné od zajištění:	x	x	x	x
a) náklady na pojištění plnění:	x	x	x	x
aa) hrubá výše	1 719	x	x	x
bb) podíl zajištělů (-)		1 719	x	x
b) změna stavu rezervy na pojištění plnění:	x	x	x	x
aa) hrubá výše	114	x	x	x
bb) podíl zajištělů (-)		114	1 833	2 639
6. Změna stavu ostatních technických rezerv, očištěná od zajištění (+/-):	x	x	x	x
a) rezervy v životním pojištění:	x	x	x	x
aa) hrubá výše	-1 425	x	x	x
bb) podíl zajištělů (-)		-1 425	x	x
b) ostatní technické rezervy, očištěné od zajištění	x		-1 425	-1 458
7. Bonusy a slevy, očištěné od zajištění	x	x		
8. Čistá výše provozních nákladů:	x	x	x	x
a) pořizovací náklady na pojistné smlouvy	x		x	x
b) změna stavu časově rozlišených pořizovacích nákladů (+/-)	x		x	x
c) správní režie	x	1 114	x	x
d) provize od zajištělů a podíly na ziscích (-)	x		1 114	1 069
9. Náklady na investice:	x	x	x	x
a) náklady na správu investic, včetně úroků	x	638	x	x
b) změna hodnoty investic	x	999	x	x
c) náklady spojené s realizací investic	x		1 637	518
10. Úbytky hodnoty investic	x	x	1 436	
11. Ostatní technické náklady, očištěné od zajištění	x	x		
12. Převod výnosů z investic na Netechnický účet (položka III.4.)	x	x	20 445	28 209
13. Mezisoučet, zůstatek (výsledek) Technického účtu k životnímu pojištění (položka III.2.)	x	x	-235	-562

Legenda	2025	2025	2025	2024
	Základna	Mezisoučet	Výsledek	Výsledek
III. NETECHNICKÝ ÚČET	x	x	x	x
1. Výsledek Technického účtu k neživotnímu pojištění (položka I.10.)	x	x	35 479	-34 464
2. Výsledek Technického účtu k životnímu pojištění (položka II.13.)	x	x	-235	-562
3. Výnosy z investic:	x	x	x	x
a) výnosy z podílů se zvláštním uvedením těch, které pocházejí z ovládaných osob	x		x	x
b) výnosy z ostatních investic, se zvláštním uvedením těch, které pocházejí z ovládaných osob, v tom:	x	x	x	x
ab) výnosy z pozemků a staveb	3 638	x	x	x
bb) výnosy z ostatních investic		3 638	x	x
c) změny hodnoty investic	x		x	x
d) výnosy z realizace investic	x		3 638	2 677
4. Převedené výnosy investic z Technického účtu k životnímu pojištění (položka II.12.)	x	x	20 445	28 209
5. Náklady na investice:	x	x	x	x
a) náklady na správu investic, včetně úroků	x	2 183	x	x
b) změny hodnoty investic	x	853	x	x
c) náklady spojené s realizací investic	x		3 036	2 481
6. Převod výnosů z investic na Technický účet k neživotnímu pojištění (položka I.2.)	x	x	20 445	28 209
7. Ostatní výnosy	x	x	4 300	16 391
8. Ostatní náklady	x	x	6 259	13 772
9. Daň z příjmů z běžné činnosti	x	x	1 843	1 366
10. Zisk nebo ztráta z běžné činnosti po zdanění	x	x	32 044	-33 577
15. Ostatní daně neuvedené v předcházejících položkách	x	x	149	-65
16. Zisk nebo ztráta za účetní období	x	x	31 895	-33 512

Hasičská vzájemná pojišťovna, a.s.

Přehled o změnách vlastního kapitálu za rok končící 31. prosincem 2025 (V tisících Kč)

IČ: 46973451

	Základní kapitál	Kapitálové fondy	Oceňovací rozdíly	Neroz. Zisk	Zisk (ztráta)	Celkem
ZŮSTATEK K 1. 1. 2024	354 240	2 250	-3 167	2 167	5 933	361 423
Rozdělení výsledku hospodaření				5 933	-5 933	
Oceňovací rozdíly nezahnuté do VH			8 196			8 196
Čistý zisk/ztráta za účetní období					-33 512	-33 512
ZŮSTATEK K 31. 12. 2024	354 240	2 250	5 029	8 101	-33 512	336 108
ZŮSTATEK K 1. 1. 2025	354 240	2 250	5 029	8 101	-33 512	336 108
Rozdělení výsledku hospodaření				-33 512	33 512	
Oceňovací rozdíly nezahnuté do VH			-44			-44
Čistý zisk/ztráta za účetní období					31 895	31 895
ZŮSTATEK K 31.12. 2025	354 240	2 250	4 985	-25 411	31 895	367 959

Hasičská vzájemná pojišťovna, a.s.

Příloha
v účetní závěrce
k 31. prosinci 2025

Hasičská vzájemná pojišťovna, a.s.

Příloha v účetní závěrce

Rok končící 31. prosincem 2025
(v tisících Kč)

I	OBECNÝ OBSAH.....	5
I.1	Charakteristika a hlavní aktivity	5
I.2	Právní poměry.....	8
I.3	Východiska pro přípravu účetní závěrky	8
I.4	Důležité účetní metody	8
	(a) Dlouhodobý hmotný a nehmotný majetek	8
	(b) Investice	9
	(c) Opravné položky	11
	(d) Odpisy pohledávek.....	12
	(e) Snížení hodnoty aktiv	12
	(f) Časové rozlišení pořizovacích nákladů na pojistné smlouvy	12
	(g) Daň z příjmů	12
	(h) Rezerva na nezasloužené pojistné	13
	(i) Rezerva na životní pojištění	13
	(j) Rezerva na pojistná plnění nevyřízených pojistných událostí	13
	(k) Rezerva na bonusy a slevy.....	14
	(l) Ostatní technické rezervy	14
	Rezerva na splnění závazků z použité technické úrokové míry	14
	Rezerva na závazky Kanceláře.....	15
	(m) Hodnota zajištění na pojistně technických rezervách	15
	(n) Rezervy.....	15
	(o) Předepsané pojistné	16
	(p) Náklady na pojistná plnění.....	16
	(q) Pořizovací náklady na pojistné smlouvy	16
	(r) Náklady a výnosy z investic.....	16
	(s) Fond zábrany škod.....	16
	(t) Rozdělení společných položek mezi životní a neživotní pojištění	17
	(u) Přepočty cizích měn	17
	(v) Aktivní a pasivní zajištění	17
	(w) Daň z příjmů	17
I.5	Řízení rizik.....	18
	(a) Pojistné riziko v neživotním pojištění.....	18
	(b) Pojistné riziko v životním pojištění.....	19
	(c) Tržní riziko	20
	(d) Úvěrové riziko.....	22

Hasičská vzájemná pojišťovna, a.s.

Příloha v účetní závěrce

Rok končící 31. prosincem 2025
(v tisících Kč)

(e) Operační riziko	22
(f) Riziko likvidity.....	22
I.6 Změny a odchylky od účetních metod a postupů.....	22
II DOPLŇUJÍCÍ ÚDAJE K ROZVAZE	23
II.1 Dlouhodobý nehmotný majetek.....	23
II.2 Investice.....	23
(a) Pozemky a stavby	23
(b) Investice v podnikatelských seskupeních	24
(c) Dluhové cenné papíry oceňované reálnou hodnotou proti účtům nákladů a výnosů a dluhopisy držené do splatnosti.....	25
(d) Depozita u finančních institucí.....	25
II.3 Měnová struktura investic.....	25
II.4 Pohledávky	26
(a) Dlouhodobé pohledávky (doba splatnosti nad pět let)	26
(b) Ostatní pohledávky.....	26
II.5 Ostatní aktiva	27
Dlouhodobý hmotný majetek.....	27
II.6 Přechnodné účty aktiv.....	28
Ostatní přechnodné účty aktiv.....	28
II.7 Vlastní kapitál.....	28
(a) Základní kapitál	28
(b) Ostatní kapitálové fondy	29
II.8 Technické rezervy.....	30
(a) Rezerva na nezasloužené pojistné (hrubá výše)	30
(b) Rezerva na životní pojištění	30
(c) Rezerva na pojistná plnění nevyřízených pojistných událostí (hrubá výše)	30
(d) Rezerva na bonusy a slevy (hrubá výše).....	31
II.9 Ostatní technické rezervy.....	31
II.10 Rezervy.....	31
II.11 Závazky	32
(a) Závazky ze sociálního zabezpečení a zdravotního pojištění.....	32
(b) Stát – daňové závazky a dotace.....	32
(c) Dlouhodobé závazky (doba splatnosti nad pět let).....	32
(d) Závazky a pohledávky z pasivního zajištění	32
II.12 Přechnodné účty pasiv	33
Dohadné položky pasivní	33

Hasičská vzájemná pojišťovna, a.s.

Příloha v účetní závěrce

Rok končící 31. prosincem 2025
(v tisících Kč)

II.13	Pohledávky a závazky vůči podnikům ve skupině.....	33
(a)	<i>Pohledávky a závazky vůči ovládaným podnikům</i>	<i>33</i>
(b)	<i>Pohledávky a závazky vůči ostatním podnikům ve skupině</i>	<i>33</i>
II.14	Závazky kryté věcným zajištěním a poskytnuté záruky.....	33
III	DOPLŇUJÍCÍ ÚDAJE K VÝKAZU ZISKU A ZTRÁTY.....	34
III.1	Neživotní pojištění.....	34
III.2	Životní pojištění.....	35
III.3	Pojistné bonusy a slevy.....	35
III.4	Provize a ostatní pořizovací náklady na pojistné smlouvy	36
III.5	Správní režie	36
III.6	Ostatní technické náklady a výnosy.....	37
III.7	Ostatní náklady a výnosy.....	37
III.8	Zaměstnanci a vedoucí pracovníci.....	38
(a)	<i>Odměňování členů statutárních a kontrolních orgánů.....</i>	<i>38</i>
(b)	<i>Informace o odměnách statutárním auditorům.....</i>	<i>38</i>
III.9	Výnosy a náklady spojené s realizací investic	38
III.10	Výsledek netechnického účtu	39
III.11	Hospodářský výsledek před zdaněním.....	39
III.12	Daně.....	39
(a)	<i>Daň z příjmů ve výkazu zisku a ztráty</i>	<i>39</i>
(b)	<i>Odložené daňové pohledávky/Odložené daňové závazky.....</i>	<i>39</i>
IV	OSTATNÍ ÚDAJE	41
IV.1	Transakce nevykázané v rozvaze.....	41
IV.2	Možné budoucí závazky	41
(a)	<i>Členství v České kanceláři pojistitelů</i>	<i>41</i>
(b)	<i>Členství v Českém jaderném poolu</i>	<i>41</i>
IV.3	Následné události.....	41

Hasičská vzájemná pojišťovna, a.s.

Příloha v účetní závěrce

Rok končící 31. prosincem 2025
(v tisících Kč)

I OBECNÝ OBSAH

I.1 Charakteristika a hlavní aktivity

Hasičská vzájemná pojišťovna, a.s. (dále také jen „pojišťovna“ a „společnost“) byla zapsána do obchodního rejstříku dne 11. listopadu 1992 s IČ: 469 73 451.

Akcionáři společnosti k 31. prosinci 2025 jsou:

Sdružení hasičů Čech, Moravy a Slezska	75,10 %
ZLT com s.r.o.	11,50 %
ZLT, a.s.	7,50 %
Ostatní	5,90 %

Společnost se zabývá pojišťovací činností od roku 1992.

Společnost provozuje následující pojistná odvětví / skupiny pojištění:

Životní pojištění

- pojištění pro případ smrti, pro případ dožití a pro případ smrti nebo dožití
- svatební pojištění a pojištění prostředků na výživu dětí
- pojištění důchodu
- pojištění úrazu nebo nemoci jako doplňkové pojištění předchozích druhů

Neživotní pojištění

- pojištění úrazu a nemoci
- pojištění motorových vozidel – odpovědnosti
- pojištění motorových vozidel – ostatní druhy
- pojištění proti požáru a jiným majetkovým škodám
- pojištění námořní a letecké dopravy a pojištění přepravy
- pojištění obecné odpovědnosti
- pojištění úvěru a záruky
- pojištění jiných ztrát
- pojištění nemoci – soukromé zdravotní pojištění

Hasičská vzájemná pojišťovna, a.s.

Příloha v účetní závěrce

Rok končící 31. prosincem 2025
(v tisících Kč)

Sídlo společnosti

Římská 2135/45
120 00 Praha 2

Členové představenstva a dozorčí rady k 31. prosinci 2025:

Členové představenstva

Předseda: Ing. Josef Moravec
Členové: Mgr. Adam Dobiáš
Mgr. Jiří Žižka
Ing. Martin Polakovič, od 6. 11. 2025

Jménem společnosti jednají: předseda představenstva nebo dva členové představenstva. Podpisování za společnost se děje tak, že k vytištěnému nebo napsanému názvu společnosti připojí svůj podpis s uvedením jména a funkce předseda představenstva nebo dva členové představenstva.

Členové dozorčí rady

Předseda: Ing. Václav Krívohlávek, CSc.
Členové: JUDr. Zdenka Čížková
Ing. Jiřina Bryhcí
Ing. Leoš Kozohorský

K 31. prosinci 2025 byl generálním ředitelem společnosti Ing. Josef Moravec.

Hasičská vzájemná pojišťovna, a.s.

Příloha v účetní závěrce

Rok končící 31. prosincem 2025
(v tisících Kč)

Organizační struktura k 31. prosinci 2025 je uvedena níže:

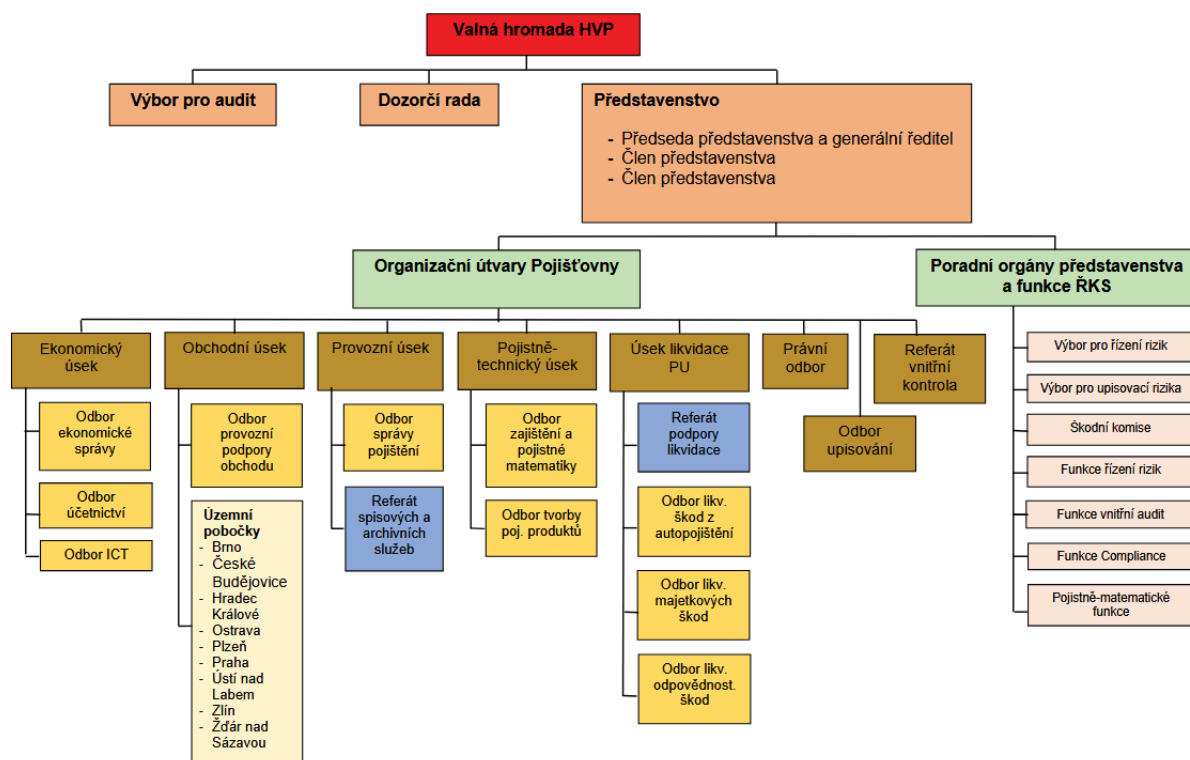

Pojišťovna nemá organizační složku v zahraničí.

Hasičská vzájemná pojišťovna, a.s.

Příloha v účetní závěrce

Rok končící 31. prosincem 2025
(v tisících Kč)

I.2 Právní poměry

Ke dni sestavení účetní závěrky jsou veškeré právní poměry společnosti v souladu se zákonem č. 277/2009 Sb., o pojišťovnictví, ve znění pozdějších předpisů (dále jen „zákon o pojišťovnictví“), se zákonem č. 89/2012 Sb., občanský zákoník, se zákonem č. 170/2018 Sb., o distribuci pojištění a zajištění, ve znění pozdějších předpisů, se zákonem č. 168/1999 Sb., o pojištění odpovědnosti za újmu způsobenou provozem vozidla, ve znění pozdějších předpisů (dále jen „zákon o pojištění odpovědnosti z provozu vozidla“), včetně příslušných prováděcích vyhlášek a dalšími platnými právními předpisy.

I.3 Východiska pro přípravu účetní závěrky

Při vedení účetnictví a sestavování účetní závěrky společnost postupovala v souladu se zákonem č. 563/1991 Sb., o účetnictví, ve znění pozdějších předpisů, vyhláškou č. 502/2002 Sb., kterou se provádějí některá ustanovení zákona č. 563/1991 Sb., o účetnictví, ve znění pozdějších předpisů, pro účetní jednotky, které jsou pojišťovnami (dále jen „vyhláška 502/2002 Sb.“), českými účetními standardy pro účetní jednotky, které účtují podle vyhlášky 502/2002 Sb., ve znění pozdějších předpisů a dalšími souvisejícími předpisy.

Účetnictví společnosti je vedeno tak, aby účetní závěrka sestavená na jeho základě podávala věrný a poctivý obraz předmětu účetnictví a finanční situace společnosti.

Účetní závěrka vychází z předpokladu, že účetní jednotka bude nepřetržitě pokračovat ve své činnosti a že u ní nenastává žádná skutečnost, která by ji omezovala nebo ji zabraňovala v této činnosti pokračovat i v dohledné budoucnosti.

Všechny uvedené údaje jsou v tisících Kč (tis. Kč), není-li uvedeno jinak.

Tato účetní závěrka je nekonsolidovaná.

I.4 Důležité účetní metody

(a) *Dlouhodobý hmotný a nehmotný majetek*

Dlouhodobý hmotný a nehmotný majetek je evidován v pořizovací ceně a odpisován rovnoměrně po odhadovanou dobu životnosti.

Dlouhodobý hmotný majetek v pořizovací ceně do 40 000 Kč a dlouhodobý nehmotný majetek v pořizovací ceně do 60 000 Kč je účtován do nákladů v účetním období, ve kterém byl pořízen. Roční odpisová sazba účetních odpisů vychází z předpokládané doby používání hmotného a nehmotného majetku.

Hasičská vzájemná pojišťovna, a.s.

Příloha v účetní závěrce

Rok končící 31. prosincem 2025
(v tisících Kč)

Společnost stanovila následující plán účetních odpisů podle skupin majetku:

Dlouhodobý majetek	Metoda	Roky odepisování
Nehmotný majetek	Lineární	6 let
Software	Lineární	3 roky
Automobily	Lineární	5 let
Inventář (podle povahy)	Lineární	2–5 let
Ostatní (stroje, přístroje)	Lineární	3 roky

(b) *Investice*

Pozemky a stavby

Pozemky a stavby jsou k okamžiku pořízení účtovány v pořizovací ceně. Od roku 2016 se stavby odepisují rovnoměrně po odhadovanou (zbytkovou) dobu životnosti. Pozemky se neodepisují. Přejícné změny reálné hodnoty zaúčtované k 31. prosinci 2015 byly ponechány ve vlastním kapitálu a odepisují se po dobu realizace daného aktiva.

Odpisy a případné znehodnocení jsou ve výkazu zisku a ztráty vykázány v položce „Změna hodnoty investic“.

Společnost stanovila následující plán účetních odpisů podle skupin majetku:

Dlouhodobý majetek	Metoda	Roky odepisování
Stavby	Lineární	36–83 let
Technické zhodnocení staveb	Lineární	36–83 let
Technické zhodnocení kulturní památky	Lineární	15 let

Cenné papíry nespádající do klasifikace Podíly

Cenné papíry jsou účtovány k okamžiku pořízení v pořizovací ceně.

Pořizovací cenou se rozumí cena, za kterou byl cenný papír pořízen, včetně nakoupeného alikvótního úrokového výnosu a přímých nákladů souvisejících s jeho pořízením.

Úrokovým výnosem se:

- u kuponových dluhových cenných papírů rozumí nabíhající kupon stanovený v emisních podmínkách a nabíhající rozdíl mezi jmenovitou hodnotou a čistou pořizovací cenou, označovaný jako prémie nebo diskont. Čistou pořizovací cenou se

Hasičská vzájemná pojišťovna, a.s.

Příloha v účetní závěrce

Rok končící 31. prosincem 2025
(v tisících Kč)

rozumí pořizovací cena kuponového dluhopisu snižená o naběhlý kupon k okamžiku pořízení cenného papíru,

- b) u bezkuponových dluhopisů a směnek rozumí nabíhající rozdíl mezi jmenovitou hodnotou a pořizovací cenou.

Společnost provádí amortizaci prémie nebo diskontu u veškerých dluhových cenných papírů. Prémie či diskont jsou rozpouštěny do výkazu zisku a ztráty od okamžiku pořízení do data splatnosti lineární metodou.

Cenné papíry jsou k rozvahovému dni přeceněny na reálnou hodnotu s výjimkou cenných papírů držených do splatnosti.

Cenné papíry, o kterých je účtováno v aktivech a které nejsou považovány za účasti s rozhodujícím nebo podstatným vlivem, se pro účely následného ocenění člení na cenné papíry oceňované reálnou hodnotou proti účtům nákladů a výnosů nebo cenné papíry realizovatelné a cenné papíry držené do splatnosti.

Cenné papíry oceňované reálnou hodnotou musí splňovat jednu z následujících podmínek:

- a) cenný papír je klasifikován k obchodování
b) cenný papír je při prvotním zaúčtování účetní jednotkou označen za cenný papír oceňovaný reálnou hodnotou.

Realizovatelným cenným papírem se rozumí cenný papír, který je finančním aktivem a pojišťovna se rozhodne jej takto klasifikovat, a který není klasifikován jako cenný papír oceňovaný reálnou hodnotou, ani cenný papír držený do splatnosti a ani dluhový cenný papír neurčený k obchodování.

Reálnou hodnotou se rozumí tržní hodnota, která je vyhlášena na tuzemské či zahraniční burze nebo na jiném veřejném (organizovaném) trhu. Společnost používá tržní hodnotu, která je vyhlášena k okamžiku ne pozdějšímu, než je datum účetní závěrky (rozhavový den), a nejvíce se blížícímu tomuto datu. Není-li tržní hodnota k dispozici nebo tato nedostatečně vyjadřuje reálnou hodnotu, je reálná hodnota stanovena metodou kvalifikovaného odhadu, případně na základě obecně uznávaných oceňovacích modelů, pokud tyto oceňovací modely zajišťují přijatelný odhad tržní hodnoty.

Změna reálné hodnoty cenných papírů oceňovaných proti účtům nákladů a výnosů a cenných papírů realizovatelných se účtuje výsledkově.

Společnost vykazuje dluhopisy držené do splatnosti k rozvahovému dni v naběhlé (amortizované) hodnotě. Cenné papíry držené do splatnosti mohou být pouze dluhové cenné papíry, které má účetní jednotka zřejmý úmysl a schopnost držet do splatnosti.

Naběhlou (amortizovanou) hodnotou se rozumí cena použitá při prvotním zachycení v účetnictví (pořizovací cena) zvýšená o naběhlé příslušenství a upravená o amortizaci diskontu / prémie a snižená o opravné položky. Opravné položky k cenným papírům drženým do splatnosti jsou tvořeny v částce, která odráží pouze změnu rizikovitosti emitenta, nikoliv změny bezrizikových úrokových sazeb, a to podle jednotlivých cenných papírů.

Hasičská vzájemná pojišťovna, a.s.

Příloha v účetní závěrce

Rok končící 31. prosincem 2025
(v tisících Kč)

Pokud jsou cenné papíry denominovány v cizí měně, je jejich hodnota přepočtena na českou měnu aktuálním kurzem vyhlášeným ČNB a kurzový rozdíl se stává součástí přecenění reálnou hodnotou.

U dluhových cenných papírů, kde z důvodu změny legislativy došlo během jejich držby ke změně účtování oceňovacích rozdílů z rozvahového na výsledkové, se kumulované oceňovací rozdíly zaúčtované v rozvaze odúčtují do výkazu zisku a ztráty až v případě prodeje nebo splatnosti daného cenného papíru.

Investice v podnikatelských seskupeních (Podíly)

Podílem v ovládaných osobách se rozumí účast v podniku třetí osoby, ve kterém má společnost rozhodující vliv a dále se v této položce uvádějí i ostatní případy, kdy je pojišťovna ovládající osobou. Rozhodujícím vlivem se rozumí schopnost pojišťovny řídit finanční a operativní politiku jiné společnosti, a tak dosahovat prospěchu z jejích aktivit.

Rozhodující vliv pojišťovna vykonává vždy, když splňuje alespoň jednu z následujících podmínek:

- a) je většinovým společníkem, nebo
- b) disponuje většinou hlasovacích práv na základě dohody uzavřené s jiným společníkem nebo společníky, nebo
- c) může prosadit jmenování nebo volbu nebo odvolání většiny osob, které jsou statutárním orgánem nebo jeho členem, anebo většiny osob, které jsou členy dozorčího orgánu právnické osoby, jejímž je společníkem.

Podíly jsou k okamžiku pořízení a k rozvahovému dni oceňovány v pořizovací ceně. Pořizovací cenou se rozumí cena, za níž byl podíl pořízen, včetně přímých nákladů souvisejících s jeho pořízením. Stejně jako pro ostatní položky aktiv společnost k rozvahovému dni provádí test na potenciální snížení hodnoty podílů.

Depozita u finančních institucí

Depozita u finančních institucí jsou k okamžiku pořízení a k rozvahovému dni oceňovány v pořizovací ceně zvýšené nebo snížené o úrokové výnosy nebo náklady. V příloze účetní závěrky je za reálnou hodnotu těchto depozit považována jejich účetní hodnota.

(c) Opravné položky

Opravné položky jsou vytvářeny k pohledávkám a ostatním aktivům s výjimkou investic vykazovaných v reálné hodnotě. Opravné položky vyjadřují přechodný pokles hodnoty jednotlivých aktiv. Jeho výše je stanovena na základě odborného posouzení rizik provedeného vedením společnosti. Tvorba a použití opravných položek k pohledávkám z operací přímého pojištění a zajištění je vykázána v položkách Ostatní technické náklady, očištěné o zajištění a Ostatní technické výnosy, očištěné o zajištění.

Hasičská vzájemná pojišťovna, a.s.

Příloha v účetní závěrce

Rok končící 31. prosincem 2025
(v tisících Kč)

Opravné položky k pohledávkám vůči pojistníkům stanoví společnost na základě analýzy jejich návratnosti. Opravné položky jsou tvořeny jednak paušálně na základě věkové struktury pohledávek a dále zohledňují riziko neplacení pro některé individuální případy.

Opravné položky k dluhopisům drženým do splatnosti se účtují pouze v případě, že existuje riziko spojené s nesplácením jmenovité hodnoty dluhopisu, výnosů z dluhopisu nebo obojího.

Opravné položky k investicím do nemovitostí jsou tvořeny nejprve oproti zbývajícím oceňovacím rozdílům z těchto nemovitostí ve vlastním kapitálu a po jejich plném rozpuštění přes účty výkazu zisku a ztráty.

(d) *Odpisy pohledávek*

Pohledávky jsou odpisovány v okamžiku, kdy pohledávka zanikne nebo se stane trvale nedobytnou.

(e) *Snížení hodnoty aktiv*

Společnost provádí k rozvahovému dni test snížení hodnoty aktiv, která nejsou přeceňována na reálnou hodnotu. Snížení hodnoty daného aktiva je promítnuto výsledkově.

(f) *Časové rozlišení pořizovacích nákladů na pojistné smlouvy*

Časově rozlišené pořizovací náklady na pojistné smlouvy, obnovovací provize a ostatní pořizovací náklady zahrnují část nákladů vzniklých při uzavírání pojistných smluv v průběhu běžného účetního období, která se vztahuje k výnosům následujících účetních období. Ke konci účetního období společnost posuzuje přiměřenost výše časově rozlišených pořizovacích nákladů, a to na základě testu postačitelnosti pojistného.

Neživotní pojištění

Částka časově rozlišených pořizovacích nákladů na pojistné smlouvy v neživotním pojištění vychází z celkové výše nákladů na pořízení pojistných smluv vzniklých v běžném účetním období a je vypočtena na základě poměru hrubé výše rezervy na nezasloužené pojistné k datu účetní závěrky k předepsanému hrubému pojistnému za účetní období. Částky časového rozlišení pořizovacích nákladů na pojistné smlouvy jsou stanoveny pro jednotlivá odvětví neživotních pojištění.

(g) *Daň z příjmů*

Daň z příjmů za dané období se skládá ze splatné daně a ze změny stavu v odložené dani. Splatná daň zahrnuje daň vypočtenou z daňového základu s použitím daňové sazby platné v běžném roce a veškeré doměrky a vratky za minulá období.

Hasičská vzájemná pojišťovna, a.s.

Příloha v účetní závěrce

Rok končící 31. prosincem 2025
(v tisících Kč)

Odložená daň vychází z veškerých dočasných rozdílů mezi účetní a daňovou hodnotou aktiv a pasiv, případně dalších dočasných rozdílů (daňová ztráta), s použitím očekávané daňové sazby platné pro období, ve kterém budou daňový závazek nebo pohledávka uplatněny.

O odložené daňové pohledávce se účtuje pouze v případě, kdy neexistuje pochybnost o jejím dalším daňovém uplatnění v následujících účetních obdobích.

Od 1. ledna 2020 vstoupil v účinnost nový zákon č. 364/2019 Sb., který upravuje daňovou uznatelnost technických rezerv. Technické rezervy jsou pro výpočet daně definovány v souladu s evropskou směrnicí Solvency II. Dle přechodných ustanovení k tomuto zákonu se v roce 2020 splatná daň z příjmů počítala nejen z rozdílu změny stavu rezerv dle Solvency II, ale také jako polovina rozdílu mezi výší upravených rezerv stanovených v souladu se směrnicí Solvency II a jejich hodnotou dle účetních předpisů k datu 1.1.2020. Druhá polovina rozdílu rezerv k 1.1.2020 byla uplatněna v daňovém přiznání za rok 2021.

(h) Rezerva na nezasloužené pojistné

Rezerva na nezasloužené pojistné je tvořena jak u životních, tak i u neživotních pojištění, s výjimkou životního pojištění s jednorázovým pojistným. Výše této rezervy odpovídá části předepsaného pojistného, která časově souvisí s následujícím nebo s pozdějším účetním obdobím, a stanoví se jako souhrn těchto částí pojistného vypočítaný podle jednotlivých pojistných smluv za použití metody „pro rata temporis“.

(i) Rezerva na životní pojištění

Výše rezervy na životní pojištění představuje souhrn rezerv vypočítaných podle jednotlivých smluv životních pojištění. Rezerva na životní pojištění představuje hodnoty budoucích závazků pojišťovny, vypočtené pojistně matematickými metodami včetně již přiznaných a připsaných podílů na zisku a rezerv na náklady spojené se správou pojištění, a to po odpočtu hodnoty budoucího pojistného.

Společnost účtuje o zillmerované rezervě. Použitím zillmerizační metody dochází k časovému rozlišení pořizovacích nákladů na pojistné smlouvy v životním pojištění. Tyto náklady jsou pojistně technickými metodami započítány v rezervě na životní pojištění.

(j) Rezerva na pojistná plnění nevyřtzených pojistných událostí

Rezervy na pojistná plnění v životním i neživotním pojištění jsou tvořeny ve výši předpokládaných nákladů na pojistné události:

- a) hlášené do konce běžného účetního období, ale v běžném účetním období nezlikvidované (RBNS),
- b) do konce běžného účetního období vzniklé, ale nenahlášené (IBNR).

Hasičská vzájemná pojišťovna, a.s.

Příloha v účetní závěrce

Rok končící 31. prosincem 2025
(v tisících Kč)

Výše rezervy na pojistná plnění vyplývající z pojistných událostí hlášených do konce účetního období je stanovena jako souhrn rezerv vypočítaných pro jednotlivé pojistné události.

Při výpočtu rezervy na pojistná plnění se nediskontuje s výjimkou rezervy na pojistná plnění vyplácená formou rent (zejména u pojištění odpovědnosti z provozu vozidla).

Při tvorbě rezervy na pojistná plnění v případě pojistných událostí, kde pojišťovna vystupuje jako vedoucí soupojistitel, společnost postupuje v souladu s příslušnými ustanoveními občanského zákoníku.

Přestože představenstvo společnosti považuje výši rezerv na pojistná plnění za věrně zobrazenou na základě informací, které jsou k datu sestavení účetní závěrky k dispozici, konečná výše závazků se může lišit v důsledku následných událostí nebo nově zjištěných skutečností, které mohou mít za následek významné změny konečných hodnot. Změny ve výši rezerv se zohledňují v účetní závěrce toho období, ve kterém jsou zjištěny. Použité postupy a metody odhadů jsou pravidelně prověřovány.

(k) *Rezerva na bonusy a slevy*

Rezerva na bonusy a slevy je tvořena v souladu s pojistnými smlouvami. Rezerva v neživotním pojištění je tvořena především v případech, kdy pojišťovně vzniká vzhledem k příznivému škodnímu průběhu povinnost vyplatit pojistníkovi zpět část pojistného vztahujícího se k běžnému účetnímu období.

(l) *Ostatní technické rezervy*

Položka ostatní technické rezervy obsahuje rezervu na splnění závazků z použité technické úrokové míry.

Představenstvo společnosti přehodnotí na konci každého účetního období výši ostatní technické rezervy, a to na základě všech informací dostupných k datu sestavení účetní závěrky.

Rezerva na splnění závazků z použité technické úrokové míry

Společnost provádí k datu účetní závěrky test postačitelnosti technických rezerv životních pojištění (dále jen „test postačitelnosti rezerv“), jehož cílem je prověřit postačitelnost celkové výše rezerv životních pojištění (rezervy na nezasloužené pojistné, rezervy pojistného životních pojištění, rezervy na pojistná plnění).

Základní metodou testování rezervy je model diskontovaných peněžních toků.

Výsledkem testu postačitelnosti je minimální hodnota závazků vůči pojistníkům stanovená na základě nejlepšího odhadu předpokladů budoucího vývoje vstupních parametrů upravených o přírážky na riziko a neurčitost.

Hasičská vzájemná pojišťovna, a.s.

Příloha v účetní závěrce

Rok končící 31. prosincem 2025
(v tisících Kč)

Rezervy jsou nepostačitelny, pokud je minimální hodnota pojistných závazků vyšší než celková výše životních rezerv snižená o odpovídající neamortizované pořizovací náklady a jiná nehmotná aktiva. Zjistí-li společnost na základě testu postačitelnosti, že celková výše technických rezerv životních pojištění je nedostatečná, vytvoří rezervu na splnění závazků z použité technické úrokové míry ve výši této nepostačitelnosti.

Změnu stavu této rezervy společnost vykazuje v položce II.8.b) ve výkazu zisku a ztráty.

Rezerva na závazky Kanceláře

Společnost je členem České kanceláře pojistitelů (dále jen „Kancelář“).

Rezerva na závazky Kanceláře je rezervou na splnění závazků z ručení za závazky Kanceláře podle zákona upravujícího pojištění odpovědnosti z provozu vozidla. Rezerva je určena ke krytí uvedených závazků, k jejichž plnění Kancelář nemá odpovídající aktiva. Tuto rezervu tvoří pojišťovna v rozsahu, v jakém se podílí na celkových závazcích Kanceláře, její výše se stanoví matematicko-statistickými metodami.

K 31. 12. 2025 Kancelář eviduje přebytek aktiv nad závazky a k vykázání kladné rezervy v účetnictví společnosti tak není důvod.

(m) Hodnota zajištění na pojistně technických rezervách

Společnost vykazuje v pasivech pojistně technické rezervy v jejich čisté výši, tj. po zohlednění hodnoty zajištění. Výše této hodnoty je stanovena na základě ustanovení příslušných zajišťovacích smluv, způsobů zúčtování se zajistiteli a dále s přihlédnutím k principu opatrnosti.

Společnost vykazuje hodnotu zajištění na rezervě na nezasloužené pojistné, na rezervě na pojistná plnění nevyřízených pojistných událostí a na rezervě na bonusy a slevy. Zajistitelé se nepodílejí na dalších pojistně technických rezervách.

(n) Rezervy

Rezervy jsou určeny k pokrytí závazků nebo nákladů, které jsou jasně definovány a jejichž vznik je pravděpodobný nebo jistý, ale nejistá je jejich výše nebo okamžik, ke kterému vzniknou.

Rezerva na daně

Rezerva na daně se vytváří k rozvahovému dni ve výši odhadu daňové povinnosti ze splatné daně z příjmů právnických osob. O jejím použití se účtuje v okamžiku podání daňového přiznání.

V rozvaze je rezerva na daň z příjmů snižena o zaplacené zálohy na daň z příjmů, případná výsledná pohledávka je vykázána v položce Ostatní pohledávky.

Hasičská vzájemná pojišťovna, a.s.

Příloha v účetní závěrce

Rok končící 31. prosincem 2025
(v tisících Kč)

(o) *Předepsané pojistné*

Předepsané hrubé pojistné zahrnuje veškeré částky splatné podle pojistných smluv během účetního období, nezávisle na skutečnosti, zda se tyto částky vztahují zcela nebo zčásti k pozdějším účetním obdobím.

(p) *Náklady na pojistná plnění*

Náklady na pojistná plnění se účtují ve výši částek přiznaných k výplatě pojistných plnění z titulu zlikvidovaných pojistných událostí a dále zahrnují interní i externí náklady pojišťovny spojené s likvidací pojistných událostí. Náklady na pojistná plnění se snižují o regresy, inkasa a jiné obdobné nároky pojišťovny.

O nákladech na pojistná plnění se účtuje v okamžiku ukončení likvidace pojistné události a stanovení výše plnění.

(q) *Pořizovací náklady na pojistné smlouvy*

Pořizovací náklady na pojistné smlouvy zahrnují všechny přímé a nepřímé náklady vzniklé v souvislosti s uzavíráním pojistných smluv.

(r) *Náklady a výnosy z investic*

Způsob účtování o nákladech a výnosech z investic a jejich rozdělení mezi účty životního a neživotního pojištění

Náklady a výnosy ze složek investic náležejících pojistným odvětvím životního pojištění jsou zaúčtovány na technický účet životního pojištění.

Ostatní náklady a výnosy z investic, které nesouvisí s životním pojištěním, jsou prvotně zaúčtovány na netechnický účet a jejich poměrná část je následně převedena na technický účet neživotního pojištění.

Způsob účtování realizace investic

Společnost při účtování o realizaci investic používá tzv. „brutto“ metodu a v souladu s ní účtuje odděleně o veškerých výnosech z realizace ve výši prodejní ceny příslušných finančních nástrojů a zvláště o nákladech ve výši jejich účetní hodnoty.

(s) *Fond zábrany škod*

Na základě novely zákona č. 168/1999 Sb., o pojištění odpovědnosti z provozu vozidla, která nabyla účinnosti dne 1. ledna 2015, je pojišťovna povinna dle § 23a odst. 2 odvádět do fondu zábrany škod nejméně 3 % z ročního přijatého pojistného z pojištění odpovědnosti za každý kalendářní rok.

Hasičská vzájemná pojišťovna, a.s.

Příloha v účetní závěrce

Rok končící 31. prosincem 2025
(v tisících Kč)

(t) Rozdělení společných položek mezi životní a neživotní pojištění

Společnost účtuje o společných položkách životního a neživotního pojištění metodou dle vyhlášky 502/2002 Sb. Tato metoda spočívá v členění jednotlivých položek podle toho, ke kterému pojistnému odvětví se vztahují. U položek, které nejsou přímo přiřaditelné, používá společnost následující klíč:

V závislosti na počtu platných smluv v odvětví životních a odvětví neživotních pojištění se z položek, které nejsou přímo přiřaditelné, alokuje 0,5 % do odvětví životních pojištění a 99,5 % do odvětví neživotních pojištění.

Ostatní náklady a výnosy

Během účetního období jsou jednoznačně přiřaditelné náklady a výnosy účtovány přímo na technický účet životního a neživotního pojištění nebo netechnický účet.

Tímto způsobem nejsou převedeny daně a poplatky a ostatní náklady přímo nesouvisející s pojištěním a zajištěním.

(u) Přepočty cizích měn

Transakce prováděné během roku jsou přepočteny kurzem devizového trhu vyhlášeným ČNB, který je platný ke dni vzniku účetního případu, případně kurzem, za jaký byla transakce realizována.

Aktiva a pasiva v zahraniční měně jsou k rozvahovému dni přepočítána dle oficiálního kurzu ČNB, platného k danému dni. Pokud nebylo výše uvedeno jinak, účtují se kurzové zisky a ztráty výsledkově.

(v) Aktivní a pasivní zajištění

Zajistná aktiva odpovídající podílu zajistitele na zůstatkové hodnotě technických rezerv krytých předmětnými existujícími zajistnými smlouvami snižují hrubou výši technických rezerv.

Změny zajistných aktiv, podílu zajistitele na pojistných plněních, zajistné provize a zajistné se ve výkazu zisku a ztráty uvádějí samostatně od odpovídajících hrubých hodnot. Zajistná provize se časově nerozlišuje a je v plné výši vykázána ve výkazu zisku a ztráty.

(w) Daň z příjmů

Daň z příjmů za dané období se skládá ze splatné daně a ze změny stavu v odložené dani. Splatná daň zahrnuje daň vypočtenou z daňového základu s použitím daňové sazby platné v běžném roce a veškeré doměrky a vratky za minulá období.

Hasičská vzájemná pojišťovna, a.s.

Příloha v účetní závěrce

Rok končící 31. prosincem 2025
(v tisících Kč)

Odložená daň vychází z veškerých dočasných rozdílů mezi účetní a daňovou hodnotou aktiv a pasiv, případně dalších dočasných rozdílů (daňová ztráta), s použitím očekávané daňové sazby platné pro období, ve kterém budou daňový závazek nebo pohledávka uplatněny.

O odložené daňové pohledávce se účtuje pouze v případě, kdy neexistuje pochybnost o jejím dalším daňovém uplatnění v následujících účetních obdobích.

V souladu s daňovými zákony je daňovým základem technických rezerv jejich výše stanovená podle principů směrnice Evropské unie Solventnost II.

I.5 Řízení rizik

V souladu se Zákonem o pojišťovnictví č. 277/2009 Sb. ve znění pozdějších předpisů, společnost zajistila nastavení řídicího a kontrolního systému tak, aby pokrýval veškeré činnosti společnosti.

Řídicí a kontrolní systém společnosti je nastaven tak, aby umožňoval soustavné a systematické řízení rizik.

Klíčovou roli v systému řízení rizik má představenstvo, které je plně odpovědné za strategii řízení rizik a rizikový apetit. Představenstvem byl zároveň ustanoven Výbor pro řízení rizik jako odborná platforma, která mu poskytuje expertní podporu. Předsedou tohoto výboru je risk manager. Risk manager je též zodpovědný za průběžný monitoring systému řízení rizik, sleduje trh ve vazbě na nová nebo měnící se ekonomická, politická nebo ostatní rizika a navrhuje protiopatření.

Systém řízení rizik je upraven interními předpisy, které definují hlavní požadavky pro tuto oblast a přiměřenost a účinnost systému řízení rizik podléhá pravidelnému přezkumu.

Zásady a postupy pro řízení rizik jsou ucelené a propojené se zásadami a postupy pro udržování kapitálu ke krytí těchto rizik.

Společnost je vystavena pojistnému riziku přirozeně vyplývajícímu z upsaných pojistných smluv a dalším rizikům, zejména tržnímu, úvěrovému, operačnímu, likvidity a koncentrace.

(a) *Pojistné riziko v neživotním pojištění*

Společnost je vystavena pojistnému riziku a riziku z upisování pojistných smluv v rámci poskytování produktů neživotního pojištění.

Pojistné riziko vyplývá z nejistoty týkající se období, frekvence a výše škod krytých pojistnými smlouvami.

Hasičská vzájemná pojišťovna, a.s.

Příloha v účetní závěrce

Rok končící 31. prosincem 2025
(v tisících Kč)

Nejvýznamnější částí je riziko z nedostatečné výše technických rezerv, jakož i riziko plynoucí z výše pojistného. Výše pojistného se stanovuje na základě historických předpokladů, které se mohou lišit od skutečnosti. Na určení výše rezerv může mít významný vliv riziko trendu, riziko odhadu, změna předpokladů atd. K eliminaci rizika při stanovování dostatečné výše rezerv se používají testy přiměřenosti rezerv a analýza citlivosti na změny předpokladů.

K řízení pojistného rizika společnost využívá interní směrnice pro vývoj a oceňování produktů, stanovení výše technických rezerv, strategii zajištění a řízení kvality upsaných rizik.

Koncentrace pojistného rizika

Koncentrace pojistného rizika může existovat v případě, že určitá událost nebo série událostí může významně ovlivnit závazky společnosti. Koncentrace pojistného rizika pak určuje rozsah možného vlivu těchto událostí na výši závazků společnosti. Tato koncentrace může vzniknout z jedné pojistné smlouvy nebo malého počtu souvisejících smluv, a váže se k okolnostem, které byly důvodem vzniku významných závazků. Koncentrace pojistného rizika může vznikat z akumulace rizik v rámci několika individuálních skupin smluv, může nastat v případě vzniku málo frekventovaných událostí velkého rozsahu (např. živelní pohromy), jako i v případě vedení závažných soudních sporů, či v případě změny legislativy, které mohou vést k velké jednorázové ztrátě a mít dopad na mnoho pojistných smluv.

Koncentrace z územního hlediska

Převážná část upisovaných rizik se nachází v České republice. Riziko, kterému je společnost vystavena, není z geografického hlediska významně koncentrované na jakoukoli skupinu pojištěných, co se týká sociálních, profesních nebo věkových kritérií.

(b) Pojistné riziko v životním pojištění

Společnost je vystavena rizikům vyplývajícím z nepříznivého vývoje předpokladů v porovnání s tím, jak byly stanoveny při oceňování produktů. Jde např. o riziko nepříznivého vývoje úmrtnosti nebo dožití, riziko odlišného vývoje investičních výnosů nebo riziko vyplývající z neočekávaného vývoje nákladové inflace, či chování klientů v případě ukončení smlouvy. V těchto případech se jedná o nebezpečí ztráty v důsledku nevyrovnanosti mezi přijatým pojistným a vyplaceným pojistným plněním, investičními výnosy a náklady.

Dalšími riziky jsou např. objektivní a subjektivní riziko pojištěného. Objektivní riziko je dané objektivními faktory, jako je věk, pohlaví, zdravotní stav, profese. Subjektivní riziko je dané subjektivními faktory jako snaha pojištěného zachovat si svůj život, zdraví nebo špatná finanční situace.

Další rizika, kterým je společnost vystavena, jsou:

Hasičská vzájemná pojišťovna, a.s.

Příloha v účetní závěrce

Rok končící 31. prosincem 2025
(v tisících Kč)

- Rizika s nízkou frekvencí výskytu a významným dopadem, které v životním pojištění mohou představovat jakoukoli pojistnou událost, kterou je postiženo více pojištěných osob ve stejném čase a stejném místě (např. živelní pohromy).
- Riziko koncentrace vysokých pojistných částek, které sice netvoří významnou část portfolia, ale mohou značně ovlivnit výšku pojistných plnění a tím i hospodářský výsledek společnosti.

Cílem řízení rizik je identifikace, kvantifikace a eliminace rizik tak, aby nedocházelo ke změnám, které mají negativní vliv na hospodářský výsledek a vlastní kapitál společnosti.

Vzhledem k tomu, že společnost aktuálně životní pojištění nenabízí, je hlavním postupem při identifikaci, kvantifikaci a eliminaci rizik test postačitelnosti rezerv, kterým společnost prověřuje výši technických rezerv v životním pojištění vzhledem k aktualizovaným předpokladům. V rámci těchto postupů se též zjišťuje míra citlivosti výsledků na změnu jednotlivých předpokladů.

Riziko, kterému je společnost vystavena, není významně koncentrované na jakoukoli skupinu pojištěných.

K řízení pojistného rizika společnost využívá zejména zajištění a obezřetnou upisovací politiku.

Strategie zajištění

Společnost některá rizika z uzavíraných pojistných smluv zajišťuje s cílem omezení rizika ztráty a s cílem chránit vlastní kapitálové zdroje. Zajistný program společnosti je založený na zajistných smlouvách s externími zajistiteli.

Společnost uzavírá proporční i neproporční zajistné smlouvy s cílem snížit rizikovou angažovanost. Limity maximální čisté angažovanosti (vlastní vruby) v jednotlivých pojistných odvětvích jsou přehodnocovány každý rok.

(c) Tržní riziko

Společnost je vystavena tržnímu riziku, které vyplývá z otevřených pozic v úrokových, měnových a akciových nástrojích, které jsou všechny vystaveny obecným a specifickým pohybům na trhu.

Hlavním rizikem je skutečnost, že výnosy z finančního majetku nebudou postačovat na financování závazků vyplývajících z pojistných smluv.

Tržní riziko je soustavně sledováno, měřeno a řízeno za použití Asset/Liability managementu (ALM). Základní technikou ALM je přizpůsobování splatnosti aktiv závazkům, které vyplývají z pojistných smluv.

Hasičská vzájemná pojišťovna, a.s.

Příloha v účetní závěrce

Rok končící 31. prosincem 2025
(v tisících Kč)

Asset/Liability management (ALM)

Základním cílem ALM je dosažení souladu ve struktuře aktiv a závazků, a to zejména z hlediska jejich splatnosti, úrokových sazeb a měnové struktury. Smyslem je zabezpečit, aby aktiva permanentně generovala dostatečné cash flow v potřebné měnové struktuře nutné na krytí splatných závazků vůči klientům (včetně garantovaných výnosů) a zároveň umožňovala produkovat přiměřený zisk pro akcionáře.

Za tímto účelem se ve společnosti uskutečňuje pravidelný monitoring aktiv a závazků.

Úrokové riziko

Společnost je vystavena úrokovému riziku v důsledku dopadů výkyvů aktuálních tržních úrokových sazeb. Reálná hodnota a výnosy z investic mohou v důsledku těchto změn růst, ale i klesat.

Kromě změn v hodnotě majetku dochází v případě výkyvů úrokových sazeb i ke změnám na straně závazků.

Společnost na základě analýzy peněžních toků sestavuje portfolia cenných papírů, jejichž hodnota se mění s hodnotou pasiv, pokud se změní úroková sazba.

Riziku změny cash flow v důsledku změny úrokové sazby jsou vystaveny především smlouvy s garantovanou úrokovou mírou, kde klient porovnává garantovaný výnos ve smlouvě s nabízeným výnosem na trhu. V případě, že se úrokové sazby na trhu zvýší, může u některých smluv dojít k růstu stornovosti anebo naopak v případě snížení úrokových sazeb mohou klienti ve větší míře uplatňovat nárok na výplatu pojistného plnění formou důchodu nebo může dojít na odklad výplaty s garantovaným výnosem, který je vyšší než výnos nabízený na trhu.

Riziko volatility cen

Společnost je vystavena riziku volatility cen. Je to riziko, že se hodnota finančního nástroje bude měnit v důsledku změn tržních cen. Tyto změny mohou být způsobeny faktory specifickými pro jednotlivý nástroj nebo způsobeny jejich emitenty nebo faktory ovlivňujícími všechny nástroje obchodované na kapitálovém nebo peněžním trhu.

Společnost řídí své investice do finančních nástrojů pomocí diverzifikace portfolia a stanovením a sledováním limitů pro investice.

Měnové riziko

Společnost je vystavena měnovému riziku v důsledku transakcí v cizích měnách a aktiv a pasiv denominovaných v cizích měnách. Vzhledem k tomu, že společnost sestavuje účetní závěrku v českých korunách, mají změny měnových kurzů české koruny vůči těmto měnám dopad na účetní závěrku společnosti.

Hasičská vzájemná pojišťovna, a.s.

Příloha v účetní závěrce

Rok končící 31. prosincem 2025
(v tisících Kč)

(d) *Úvěrové riziko*

Společnost je vystavena úvěrovému riziku, které vyplývá z neschopnosti protistrany uhradit splatné částky v plné výši.

Hlavní oblasti, kde je společnost vystavena úvěrovému riziku:

- Hodnota zajištění na pojistných závazcích
- Dlužné pojistné
- Riziko nesplacení jistiny nebo výnosů z finančních investic

Ke koncentraci úvěrového rizika dochází v případech skupin smluvních protistran, které mají obdobné ekonomické charakteristiky a jejichž schopnost plnit smluvní závazky je podobně ovlivňována změnami ekonomických či jiných podmínek.

Společnost stanovuje limity pro skladbu investic a pro jednotlivé emitenty/protistrany podle jejich úvěrové kvality a pravidelně monitoruje jejich dodržování. Limity jsou pravidelně přehodnocovány.

Dlužné pojistné se průběžně sleduje a způsob tvorby opravných položek je popsán v bodě I.4.(c).

(e) *Operační riziko*

Operační riziko je riziko potenciální ztráty vyplývající z chybějících nebo nedostatečných interních procesů, lidských zdrojů a ze systémů nebo z jiných příčin, které mohou vznikat jak v důsledku vnitřních, tak vnějších událostí.

Společnost analyzuje tato rizika a navrhuje úpravy pracovních postupů a procesů s cílem eliminace událostí nesoucích ztrátu z titulu operačních rizik.

(f) *Riziko likvidity*

Společnost je vystavena denním požadavkům na likviditu, které vyplývají z pojistných plnění. Riziko likvidity je riziko, že hotovost na zaplacení závazků nemusí být k dispozici v čase splatnosti za přiměřené náklady.

Potřeba likvidity se nepřetržitě monitoruje za účelem zabezpečení potřebných zdrojů.

Společnost má k dispozici různé zdroje financování a v souladu s platnou legislativou drží dostatečnou část investic v likvidních finančních nástrojích.

I.6 Změny a odchylky od účetních metod a postupů

V roce 2025 společnost neprovedla žádné změny účetních metod a postupů a během účetního období nepoužila žádných odchylek od těchto metod a postupů.

Hasičská vzájemná pojišťovna, a.s.

Příloha v účetní závěrce

Rok končící 31. prosincem 2025
(v tisících Kč)

II DOPLŇUJÍCÍ ÚDAJE K ROZVAZE

II.1 Dlouhodobý nehmotný majetek

Dlouhodobý nehmotný majetek společnosti tvořily k 31. prosinci 2025 a 2024 následující položky:

2025	Software	Ostatní	Pořízení DNM	Celkem
Pořizovací cena k 1.1.2025	69 252	211	2 398	71 861
Přírůstky	1 736	0	1 391	3 127
Úbytky	13	0	1 736	1 749
Pořizovací cena k 31.12.2025	70 975	211	2 053	73 239
Oprávký k 1.1.2025	66 186	211	0	66 397
Odpisy	2 619	0	0	2 619
Úbytky oprávek	12	0	0	12
Oprávký k 31.12.2025	68 793	211	0	69 004
Zůstatková cena k 1.1.2025	3 066	0	2 398	5 464
Zůstatková cena k 31.12.2025	2 183	0	2 052	4 235

2024	Software	Ostatní	Pořízení DNM	Celkem
Pořizovací cena k 1.1.2024	66 292	211	539	67 042
Přírůstky	3 500	0	15 340	18 840
Úbytky	540	0	13 481	14 021
Pořizovací cena k 31.12.2024	69 252	211	2 398	71 861
Oprávký k 1.1.2024	64 356	211	0	64 567
Odpisy	2 370	0	0	2 370
Úbytky oprávek	540	0	0	540
Oprávký k 31.12.2024	66 186	211	0	66 397
Zůstatková cena k 1.1.2024	1 936	0	539	2 475
Zůstatková cena k 31.12.2024	3 066	0	2 398	5 464

II.2 Investice

(a) Pozemky a stavby

2025	Pozemky	Stavby	Celkem
Pořizovací cena k 1.1.2025	18 908	62 392	81 300
Přírůstky	0	0	0
Úbytky	0	0	0
Pořizovací cena k 31.12.2025	18 908	62 392	81 300
Oprávký k 1.1.2025	0	7 932	7 932
Odpisy	0	909	909
Oprávký k 31.12.2025	0	8 841	8 841
Zůstatková cena k 1.1.2025	18 908	54 460	73 368
Zůstatková cena k 31.12.2025	18 908	53 551	72 459

Hasičská vzájemná pojišťovna, a.s.

Příloha v účetní závěrce

Rok končící 31. prosincem 2025
(v tisících Kč)

2024	Pozemky	Stavby	Celkem
Pořizovací cena k 1.1.2024	18 908	64 041	82 949
Přírůstky	0	0	0
Úbytky	0	1 649	1 649
Pořizovací cena k 31.12.2024	18 908	62 392	81 300
Oprávký k 1.1.2024	0	7 239	7 239
Úbytky oprávek	0	235	235
Odpisy	0	928	928
Oprávký k 31.12.2024	0	7 932	7 932
Zůstatková cena k 1.1.2024	18 908	56 802	75 710
Zůstatková cena k 31.12.2024	18 908	54 460	73 368

Reálná hodnota	Neprovozní pozemky	Neprovozní stavby	Celkem
2025	25 760	63 414	89 174
2024	25 760	63 414	89 174

Výnosy z pronájmu nemovitostí jsou ve výkazech klasifikovány pod položkou výnosy z pozemků a staveb v netechnickém účtu. V roce 2025 činily tyto výnosy 3 638 tis. Kč (2024: 2 677 tis. Kč)

Náklady na správu nemovitostí včetně nákladů na havarijní opravy nemovitostí ve výši 2 183 tis. Kč (2024: 1 553 tis. Kč) jsou uvedeny v nákladech na správu investic. Odpisy nemovitostí zahrnuté v položce změny hodnoty investic činily 853 tis. Kč (2024: 928 tis. Kč).

(b) Investice v podnikatelských seskupeních

Podíly v ovládaných osobách

2025	Podíl na základním kapitálu v %	Účetní hodnota	Reálná hodnota	Celková výše základního kapitálu	Celková výše vlastního kapitálu	Hospodářský výsledek za účetní období	Příjem z podílů na zisku
První hasičská a.s, v likvidaci, Lannova tř. 117/63, 370 01 České Budějovice							
	100	10 595	11 367	20 000	11 367	128	0
2024	Podíl na základním kapitálu v %	Účetní hodnota	Reálná hodnota	Celková výše základního kapitálu	Celková výše vlastního kapitálu	Hospodářský výsledek za účetní období	Příjem z podílů na zisku
První hasičská a.s, v likvidaci, Lannova tř. 117/63, 370 01 České Budějovice							
	100	10 595	11 230	20 000	11 230	424	0

Hasičská vzájemná pojišťovna, a.s.

Příloha v účetní závěrce

Rok končící 31. prosincem 2025
(v tisících Kč)

Společnost ke konci roku 2016 provedla trvalé snížení hodnoty investice na reálnou hodnotu. V roce 2022 a v roce 2023 byla dotvořena opravná položka tak, aby účetní hodnota odpovídala hodnotě vlastního kapitálu První hasičské, a.s., v likvidaci. Pojišťovna toto účetní vyjádření hodnoty dceřiné společnosti považuje za nejlepší možný odhad výše současné hodnoty majetkové účasti.

(c) Dluhové cenné papíry oceňované reálnou hodnotou proti účtům nákladů a výnosů a dluhopisy držené do splatnosti

	Účetní hodnota		Pořizovací cena	
	2025	2024	2025	2024
Vydané vládním sektorem				
- k obchodování (oceněné reálnou hodnotou)	106 035	71 110	120 139	68 680
- držené do splatnosti (oceněné amortizovanou hodnotou)	127 990	122 556	107 383	116 317
Celkem	234 025	193 666	227 522	184 997

Společnost ke konci roku drží státní dluhopisy České republiky, z nichž 106 035 tis. Kč (2024: 71 110 tis. Kč) klasifikuje jako dluhopisy určené k obchodování a 127 990 tis. Kč (2024: 122 556 Kč) jako dluhopisy držené do splatnosti.

(d) Depozita u finančních institucí

	2025	2024
Splatné do 1 roku	415 602	411 943
Celkem	415 602	411 943

II.3 Měnová struktura investic

Měna	Cenné papíry s proměnlivým výnosem		Cenné papíry s pevným výnosem		Depozita	
	2025	2024	2025	2024	2025	2024
CZK	4 011	4 018	230 014	189 648	398 630	404 639
EUR	0	0	0	0	16 972	7 304
Celkem	4 011	4 018	230 014	189 648	415 602	411 943

Hasičská vzájemná pojišťovna, a.s.

Příloha v účetní závěrce

Rok končící 31. prosincem 2025
(v tisících Kč)

II.4 Pohledávky

31. prosince 2025	Pojistníci	Pojišťovací zprostřed- kovatelé	Pohledávky z operací zajištění	Ostatní pohledávky	Celkem
Ve splatnosti	19 795	270	140 932	3 962	164 959
Po splatnosti	60 031	0	0	801	60 832
Celkem	79 826	270	140 932	4 763	225 791
Výše opravné položky	-14 512	0	0	-94	-14 606
Čistá výše celkem	65 314	270	140 932	4 669	211 185

31. prosince 2024	Pojistníci	Pojišťovací zprostřed- kovatelé	Pohledávky z operací zajištění	Ostatní pohledávky	Celkem
Ve splatnosti	29 284	2 029	153 427	10 880	195 620
Po splatnosti	69 204	0	0	801	70 005
Celkem	98 488	2 029	153 427	11 681	265 625
Výše opravné položky	-8 825	0	0	-94	-8 919
Čistá výše celkem	89 663	2 029	153 427	11 587	256 706

V roce 2024 pojišťovna účtovala o pohledávce ze zajištění ve výši 48 748 tis. Kč plynoucí ze zajištění smlouvy typu Excess of Loss, kterou pojišťovna uzavřela na roky 2022 až 2024. Předmětem zajištění je krytí nákladů pojišťovny v závislosti na výši kombinovaného škodného průběhu v neživotním pojištění. Ve výkazu zisků a ztrát jsou výnosy z této zajištění smlouvy vykázány na řádce 4. a), bb) Podíl zajistitelů na nákladech na pojistném plnění ve výši 28 494 tis. Kč, a na řádce 7. d) Provize od zajistitelů a podíly na ziscích ve výši 20 254 tis. Kč. Pro rok 2025 nebyla tato zajištění smlouva obnovena a byla nahrazena jiným typem zajištění smluv.

(a) *Dlouhodobé pohledávky (doba splatnosti nad pět let)*

Celkový objem dlouhodobých pohledávek se zbytkovou dobou splatnosti přesahující pět let činí 0 tis. Kč (2024: 0 tis. Kč).

(b) *Ostatní pohledávky*

	2025	2024
Pohledávky za podniky ve skupině	5	20
Ostatní pohledávky	4 852	11 661
Opravné položky	-94	-94
Ostatní pohledávky celkem	4 763	11 587

V položce Ostatní pohledávky společnost od roku 2023 účtuje o pohledávce za Sberbank CZ, a.s. v likvidaci, která vznikla z titulu nevyplacených depozit a prostředků na běžném účtu v důsledku vyhlášené insolvence dlužníka. V roce 2024 insolvenční

Hasičská vzájemná pojišťovna, a.s.

Příloha v účetní závěrce

Rok končící 31. prosincem 2025
(v tisících Kč)

správkyně dle částečného rozvrhu vyplatila věřitelům 95 % z hodnoty pohledávek. K 31.12.2025 zůstávalo nevyplaceno 5 % pohledávky. Na počátku února 2026 insolvenční správce vyplatila další část pohledávky a nyní tak zbývá vyplatit zbývající 1 % z původní pohledávky. Společnost očekává, že její nároky budou plně uspokojeny.

II.5 Ostatní aktiva

Dlouhodobý hmotný majetek

	Automobily	Inventář	Počítače a ostatní majetek	Pořízení majetku a poskytnuté zálohy	Celkem
Pořizovací cena k 1.1.2025	8 430	13 710	20 968	41	43 149
Přírůstky	1 199	123	2 479	3 165	6 966
Úbytky	2 154	118	1 526	3 079	6 877
Pořizovací cena k 31.12.2025	7 475	13 715	21 921	127	43 238
Oprávký k 1.1.2025	4 672	13 270	14 403	0	32 345
Odpisy	1 646	210	2 702	0	4 558
Úbytky oprávek	2 154	118	246	0	2 518
Oprávký k 31.12.2025	4 164	13 362	16 859	0	34 385
Zůstatková cena k 1.1.2025	3 758	440	6 565	41	10 804
Zůstatková cena k 31.12.2025	3 311	353	5 062	127	8 853

	Automobily	Inventář	Počítače a ostatní majetek	Pořízení majetku a poskytnuté zálohy	Celkem
Pořizovací cena k 1.1.2024	7 503	13 580	22 498	325	43 906
Přírůstky	1 196	408	3 988	5 529	11 121
Úbytky	269	278	5 518	5 813	11 878
Pořizovací cena k 31.12.2024	8 430	13 710	20 968	41	43 149
Oprávký k 1.1.2024	3 747	13 368	15 218	0	32 333
Odpisy	1 194	180	2 299	0	3 673
Úbytky oprávek	269	278	3 115	0	3 662
Oprávký k 31.12.2024	4 672	13 270	14 403	0	32 345
Zůstatková cena k 1.1.2024	3 756	212	7 280	325	11 573
Zůstatková cena k 31.12.2024	3 758	440	6 565	41	10 804

Hasičská vzájemná pojišťovna, a.s.

Příloha v účetní závěrce

Rok končící 31. prosincem 2025
(v tisících Kč)

II.6 Přechodné účty aktiv

Ostatní přechodné účty aktiv

	2025	2024
Odhad předpisu pojistného	9 741	8 650
Odhad zajistných provizí	985	870
Regresy a aktivní soudní spory	5 466	8 787
Časové rozlišení – úrokové výnosy	932	447
Předplacené příspěvky na provoz ČKP	4 430	3 995
Ostatní časové rozlišení	766	863
Ostatní	4 938	3 417
Aktivní dohady - zajištění	2 088	0
Celkem	29 346	27 029

Česká kancelář pojistitelů připravila projekci očekávaných peněžních toků garančního fondu na období 2026 – 2035. Výhled financování ČKP ukazuje, že v projektovaném období dokáže ČKP financovat výdaje související se zajištěním činnosti Kanceláře z členských příspěvků, které historicky obdržela. Kancelář tak nebude po členských pojišťovnách požadovat úhradu předepsaných příspěvků v projektovaném období a v minulosti zaplacené příspěvky jsou považovány za předplacené úhrady.

Pojišťovna s respektem k zásadě opatrnosti zaúčtovala jako předplacené příspěvky pouze diskontované peněžní toky projektovaných členských příspěvků v příštích pěti letech. K období delšímu než 5 let Pojišťovna nepřihlížela, přestože Kancelář prohlašuje, že členské příspěvky nebude inkasovat přinejmenším po dobu příštích deseti let.

V roce 2024 Pojišťovna zaúčtovala částku 3 995 tis. Kč v rámci ostatních přechodných účtů aktiv. V roce 2025 hodnota předplacených příspěvků tvoří 4 430 tis. Kč.

Ve výkazů zisků a ztrát je transakce zachycena na řádku I. 3. Ostatní technické výnosy, očištěné o zajištění. Tyto výnosy v roce 2025 tvoří 435 tis. Kč (2024: 3 995 tis. Kč).

II.7 Vlastní kapitál

(a) Základní kapitál

Registrovaný základní kapitál se skládá z 2 952 000 ks kmenových akcií na jméno v zaknihované podobě v nominální hodnotě 120 Kč. K 31. prosinci 2025 bylo splaceno 100 % základního kapitálu, tj. 354 240 tis. Kč (2024: 354 240 tis. Kč).

2025					
Emise	Druh cenného papíru	Forma	Jmenovitá hodnota (Kč)	Počet kusů cenných papírů	Celkový objem (tis. Kč)
HVP	Na jméno	zaknihovaný	120	2 952 000	354 240

Hasičská vzájemná pojišťovna, a.s.

Příloha v účetní závěrce

Rok končící 31. prosincem 2025
(v tisících Kč)

2024					
Emise	Druh cenného papíru	Forma	Jmenovitá hodnota (Kč)	Počet kusů cenných papírů	Celkový objem (tis. Kč)
HVP	Na jméno	zaknihovaný	120	2 952 000	354 240

Výše základního kapitálu společnosti je v souladu s požadavky zákona o pojišťovnictví, s ohledem na pojistná odvětví, ve kterých společnost oprávněně podniká.

Vlastní akcie

Společnost nevlastnila k datu účetní závěrky vlastní akcie.

(b) Ostatní kapitálové fondy

	2025	2024
Oceňovací rozdíly z přecenění majetku a závazků	4 985	5 029

(c) Oceňovací rozdíly z přecenění majetku a závazků reálnou hodnotou

	2025	2024
Zůstatek k 1.1.	5 029	-3 167
Změna hodnoty investic	-54	10 374
Související odložená daň	12	-2 178
Zůstatek k 31.12.	4 985	5 029

(d) Plánované rozdělení výsledku vytvořeného v běžném období:

Hospodářský výsledek (zisk) běžného období činí 31 895 tis. Kč. Společnost z hospodářského výsledku běžného roku plánuje uhradit neuhrazenou ztrátu minulých let a zbytek ponechat na účtu nerozděleného zisku.

Hospodářský výsledek (ztráta) účetního roku 2024 ve výši 33 512 tis. Kč společnost ponechala na účtu neuhrazené ztráty minulých účetních období.

Hasičská vzájemná pojišťovna, a.s.

Příloha v účetní závěrce

Rok končící 31. prosincem 2025
(v tisících Kč)

II.8 Technické rezervy

(a) *Rezerva na nezasloužené pojistné (hrubá výše)*

	2025	2024
Neživotní pojištění	301 701	305 261
Životní pojištění	60	69
Celkem	301 761	305 330

(b) *Rezerva na životní pojištění*

	2025	2024
Zillmerovaná rezerva bez podílů na zisku	12 380	13 799
Podíly na zisku	103	109
Zillmerovaná rezerva vykázaná v rozvaze	12 483	13 908

(c) *Rezerva na pojistná plnění nevyřízených pojistných událostí (hrubá výše)*

Rezerva na pojistná plnění nevyřízených pojistných událostí ke konci účetního období je tvořena následovně:

	2025	2024
RBNS	560 464	591 149
IBNR	167 049	199 103
Celkem	727 513	790 252

Rezerva na pojistná plnění nevyřízených pojistných událostí vyplácená formou rent

Hrubá výše rezervy na pojistná plnění nevyřízených pojistných událostí z pojištění odpovědnosti z provozu vozidla odpovídající závazkům z rent činila po diskontování 0 tis. Kč (2024: 11 911 tis. Kč).

Výsledek likvidace pojistných událostí

Rozdíl mezi výší rezervy na pojistná plnění nevyřízených pojistných událostí vytvořené k 31. prosinci 2024, platbami v průběhu roku 2025 (které se týkaly pojistných událostí zohledněných v této rezervě) a zbytkovou výší této rezervy k 31. prosinci 2025 představuje výsledek likvidace pojistných událostí.

Hasičská vzájemná pojišťovna, a.s.

Příloha v účetní závěrce

Rok končící 31. prosincem 2025
(v tisících Kč)

Jeho čistá výše je uvedena v následujícím přehledu:

	2025	2024
Pojistné odvětví		
Pojištění úrazu a nemoci	1 310	1 447
Pojištění motorových vozidel – odpovědnost	20 595	14 626
Pojištění motorových vozidel – ostatní druhy	101	-4 466
Pojištění proti požáru a jiným majetkovým škodám	-11 107	14 643
Pojištění odpovědnosti za újmu	2 368	346
Letecké, námořní a dopravní pojištění	0	1
Celkem	13 267	26 597

Společnost profitabilitu jednotlivých pojistných odvětví pravidelně vyhodnocuje a v případě potřeby průběžně přijímá opatření ke zlepšení technických výsledků pojistných smluv.

(d) *Rezerva na bonusy a slevy (hrubá výše)*

	2025	2024
Pojistné odvětví		
<i>Neživotní pojištění</i>	10 844	10 044
Celkem	10 844	10 044

II.9 Ostatní technické rezervy

Položka ostatní technické rezervy v minulých letech obsahovala také rezervu na závazky Kanceláře. Kancelář k datu 31. 12. 2025 ani k 31. 12. 2024 neviduje potenciální nedostatek aktiv ke krytí závazků z garančního fondu.

II.10 Rezervy

Druh rezervy	Počáteční zůstatek	Tvorba	Čerpání	Konečný zůstatek
Rezerva na daň	0	5 328	0	5 328
Celkem	0	5 328	0	5 328

Rezerva na daň z příjmů ve výši 5 600 tis. Kč byla v roce 2025 snížena o zaplacené zálohy na daň z příjmů ve výši 272 tis. Kč.

Rezerva na daň z příjmů v roce 2024 nebyla s ohledem na dosažení daňové ztráty tvořena. Přeplatek daně ve výši zaplacených záloh 6 402 tis. Kč je vykázán v položce ostatní pohledávky.

Hasičská vzájemná pojišťovna, a.s.

Příloha v účetní závěrce

Rok končící 31. prosincem 2025
(v tisících Kč)

II.11 Závazky

	2025	2024
Závazky vůči pojistníkům	42 489	46 425
Závazky vůči zprostředkovatelům	10 934	12 014
Závazky z operací zajištění	93 185	75 995
Odložený daňový závazek	0	3 083
Fond zábrany škod	1 491	1 860
Ostatní závazky	16 517	16 674
Celkem	164 616	156 051

Ostatní závazky se skládají zejména z dodavatelských služeb ve výši tis. 7 595 tis. Kč (2024: 7 097 tis. Kč) a nevyplacených mezd za měsíc prosinec ve výši 5 649 tis. Kč (2024: 5 142 tis. Kč).

(a) Závazky ze sociálního zabezpečení a zdravotního pojištění

Závazky ze sociálního zabezpečení a zdravotního pojištění činí 3 378 tis. Kč (2024: 3 093 tis. Kč), ze kterých 2 315 tis. Kč (2024: 2 130 tis. Kč) představují závazky ze sociálního zabezpečení a 1 063 tis. Kč (2024: 963 tis. Kč) představují závazky ze zdravotního pojištění. Žádné z těchto závazků nejsou po splatnosti.

(b) Stát – daňové závazky a dotace

Daňové závazky jsou tvořeny zejména daní z příjmů fyzických osob za prosinec 2025 ve výši 666 tis. Kč (2024: 624 tis. Kč).

(c) Dlouhodobé závazky (doba splatnosti nad pět let)

Společnost nemá v evidenci dlouhodobé závazky se zbytkovou dobou splatnosti přesahující pět let.

(d) Závazky a pohledávky z pasivního zajištění

Společnost vykazuje aktivní saldo závazků a pohledávek vůči zajistitelům ve výši 47 747 tis. Kč (2024: 77 432 tis. Kč).

Hasičská vzájemná pojišťovna, a.s.

Příloha v účetní závěrce

Rok končící 31. prosincem 2025
(v tisících Kč)

II.12 Přechodné účty pasiv

Dohadné položky pasivní

	2025	2024
Odhad zajistného	0	4 386
Nevyfakturované služby	5 334	5 674
Sperativní provize	10 210	13 703
Celkem	15 544	23 763

Sperativní provize

V položce sperativní provize společnost vykazuje předpokládanou výši provizí, které se vztahují k pojistnému předepsanému v běžném účetním období, ale nárok zprostředkovatele závisí na úhradě pojistného.

Odhad zajistného

V položce odhad zajistného společnost vykazuje odhad příslušné hodnoty podílu zajistitele na odhadu předepsaného pojistného vykazaného v dohadných položkách aktivních, viz předchozí bod II. 6. Aktivní dohad zajistného je vykázán v položce Ostatní přechodné účty aktiv.

II.13 Pohledávky a závazky vůči podnikům ve skupině

(a) *Pohledávky a závazky vůči ovládaným podnikům*

	Pohledávky		Závazky	
	2025	2024	2025	2024
<i>Krátkodobé</i>	0	15	0	36
Celkem	0	15	0	36

(b) *Pohledávky a závazky vůči ostatním podnikům ve skupině*

	Pohledávky		Závazky	
	2025	2024	2025	2024
<i>Krátkodobé</i>	5	5	54	54
Celkem	5	5	54	54

Všechny významné transakce se spřízněnými osobami byly uskutečněny za běžných tržních podmínek.

II.14 Závazky kryté věcným zajištěním a poskytnuté záruky

Společnost neměla k 31. prosinci 2025 ani k 31. prosinci 2024 žádný úvěr a neposkytla žádnou záruku.

Hasičská vzájemná pojišťovna, a.s.

Příloha v účetní závěrce

Rok končící 31. prosincem 2025
(v tisících Kč)

III DOPLŇUJÍCÍ ÚDAJE K VÝKAZU ZISKU A ZTRÁTY

III.1 Neživotní pojištění

Přehled o neživotním pojištění v letech 2025 a 2024 je členěn podle následujících skupin pojištění:

	Pojistná odvětví	Předepsané pojistné v hrubé výši	Zasloužené pojistné v hrubé výši	Náklady na pojistná plnění v hrubé výši	Provozní výdaje v hrubé výši	Výsledek ze zajištění
Pojištění						
úrazu a nemoci	1,2					
2025		23 982	23 997	3 455	5 811	-1 523
2024		24 927	24 724	3 139	6 316	-1 267
motorových vozidel – odpovědnosti	10					
2025		224 565	236 297	172 017	67 696	-17 407
2024		242 365	242 678	182 289	75 465	-4 069
mot. vozidel – ostatní druhy	3					
2025		135 661	139 190	77 281	44 734	-18 229
2024		135 469	134 739	89 398	49 512	5 664
námořní a letecké dopravy a pojištění přepravy	4,5,6,7					
2025		3 681	3 730	34	846	-1 500
2024		2 421	2 333	0	614	-993
proti požáru a jiným majetkovým škodám	8,9					
2025		543 001	533 055	305 622	171 635	-45 593
2024		467 404	463 910	360 496	145 845	173 427
obecné odpovědnosti	11,12,13					
2025		167 545	165 403	130 269	53 638	-7 468
2024		161 558	159 130	145 291	48 134	43 889
jiných ztrát	16,17,18					
2025		8 091	8 415	2 750	3 332	-2 776
2024		7 745	7 682	23 094	2 653	9 892
Celkem						
2025		1 106 526	1 110 087	691 428	347 692	-94 496
2024		1 041 889	1 035 376	805 707	328 538	226 543

Hasičská vzájemná pojišťovna, a.s.

Příloha v účetní závěrce

Rok končící 31. prosincem 2025
(v tisících Kč)

III.2 Životní pojištění

Hrubá výše předepsaného pojistného v oblasti životního pojištění:

	2025	2024
Individuální pojistné	710	857
Celkem	710	857
Běžné pojistné	710	857
Celkem	710	857
Pojistné ze smluv bez bonusů	710	857
Celkem	710	857
Výsledek ze zajištění	0	0

III.3 Pojistné bonusy a slevy

Společnost poskytla na základě pojistných podmínek a pojistných smluv následující pojistné bonusy a slevy:

	2025	2024
Hrubá výše		
Neživotní pojištění	12 885	14 459
Hrubá výše celkem	12 885	14 459
Hodnota zajištění (neživotní pojištění)	9 568	12 255
Čistá výše celkem	3 317	2 204

V souladu s postupy uvedenými v bodu I.4. přílohy společnost dále zaúčtovala následující změny stavu rezervy na bonusy a slevy:

2025	Hrubá výše	Hodnota zajištění	Čistá výše
Neživotní pojištění			
Tvorba rezervy	13 685	9 918	3 767
Použití rezervy	12 885	9 568	3 317
Změna stavu celkem	800	350	450

2024	Hrubá výše	Hodnota zajištění	Čistá výše
Neživotní pojištění			
Tvorba rezervy	14 924	12 582	2 342
Použití rezervy	14 459	12 255	2 204
Změna stavu celkem	465	327	138

Hasičská vzájemná pojišťovna, a.s.

Příloha v účetní závěrce

Rok končící 31. prosincem 2025
(v tisících Kč)

III.4 Provize a ostatní pořizovací náklady na pojistné smlouvy

	2025			2024		
	Neživotní pojištění	Životní pojištění	Celkem	Neživotní pojištění	Životní pojištění	Celkem
Provize						
Pořizovací	42 110	0	42 110	44 057	0	44 057
Obnovovací	113 313	0	113 313	107 470	0	107 470
Celkem provize	155 423	0	155 423	151 527	0	151 527
Ostatní pořizovací náklady	17 921	0	17 921	16 647	7	16 654
Změna odložených pořizovacích nákladů	4 096	0	4 096	1 602	0	1 602
Celkové provize a ostatní pořizovací náklady	177 440	0	177 440	169 776	7	169 783

Společnost vykazuje obnovovací provize ve správních nákladech.

Ostatní pořizovací náklady obsahují zejména náklady na mzdy, na propagaci, reklamu a další administrativní náklady spojené se vznikem pojistných smluv.

III.5 Správní režie

	2025	2024
Osobní náklady (mzdy, soc. a zdrav. poj.)	121 979	108 359
Cestovné	1 809	1 880
Nájemné	10 751	10 944
Poradenství	7 923	5 690
Spotřeba energie, tepla, vody	1 000	634
Spotřeba materiálu	688	1 007
Reklama a propagace	3 946	3 957
Poštovné, telefony, datové přenosy	8 630	8 185
Softwarové služby	10 662	7 680
Odpisy	6 784	6 026
Obnovovací provize	113 313	107 470
Ostatní správní náklady	13 782	20 839
Mezisoučet	301 267	282 671
Část správní režie zahrnutá v ostatních pořizovacích nákladech	-16 588	-15 404
Správní náklady celkem	284 679	267 267

Hasičská vzájemná pojišťovna, a.s.

Příloha v účetní závěrce

Rok končící 31. prosincem 2025
(v tisících Kč)

III.6 Ostatní technické náklady a výnosy

	2025	2024
Neživotní pojištění		
Ostatní technické náklady	-14 391	- 10 089
Ostatní technické výnosy	3 785	5 872
Saldo – neživotní pojištění očištěné o zajištění	-10 606	-4 217
Životní pojištění		
Ostatní technické náklady	0	0
Ostatní technické výnosy	0	0
Saldo – životní pojištění očištěné o zajištění	0	0

Ostatní technické náklady zahrnují zejména odpisy nedobytných pohledávek, kurzové rozdíly a odvod do Fondu zábrany škod.

Společnost v ostatních technických nákladech na účtu neživotního pojištění vykazuje odvod do Fondu zábrany škod v hrubé výši 6 551 tis. Kč (2024: 6 957 tis. Kč). Ostatní technické výnosy zahrnují zejména technické výnosy z jaderného poolu ve výši 290 tis. Kč (2024: 405 tis. Kč). V roce 2024 pojišťovna jako ostatní technický výnos zaúčtovala předplacené příspěvky na správu ČKP ve výši 3 995 tis. Kč. V roce 2025 pak do ostatních technických výnosů zaúčtovala změnu stavu těchto předplacených příspěvků ve výši 435 tis. Kč.

III.7 Ostatní náklady a výnosy

	2025	2024
Netechnický účet		
Ostatní náklady	-6 259	-13 772
Ostatní výnosy	4 300	16 391
Saldo ostatních nákladů a výnosů	-1 959	2 619

Ostatní náklady jsou tvořeny zejména zůstatkovou hodnotou prodaného majetku ve výši 393 tis. Kč (2024: 11 805 tis. Kč), odpisy pohledávek z obchodního styku ve výši 2 877 tis. Kč (2024: 491 tis. Kč), náklady na reprezentaci ve výši 641 tis. Kč (2024: 536 tis. Kč), a položkou dary ve výši 190 tis. Kč (2024: 135 tis. Kč).

Ostatní výnosy jsou tvořeny zejména výnosy z prodeje majetku ve výši 473 tis. Kč (2024: 11 176 tis. Kč) a výnosy z úroků na běžných účtech 369 tis. Kč (2024: 353 tis. Kč).

Hasičská vzájemná pojišťovna, a.s.

Příloha v účetní závěrce

Rok končící 31. prosincem 2025
(v tisících Kč)

III.8 Zaměstnanci a vedoucí pracovníci

Průměrný přepočtený počet zaměstnanců a vedoucích pracovníků a odměny za rok 2025 a 2024:

2025	Průměrný přepočtený počet zaměstnanců	Mzdové Náklady	Soc. a zdrav. Pojištění	Ostatní náklady
Zaměstnanci	126	69 913	23 616	4 665
Vedoucí pracovníci	16	17 582	6 203	0
Celkem	142	87 495	29 819	4 665

2024	Průměrný přepočtený počet zaměstnanců	Mzdové Náklady	Soc. a zdrav. Pojištění	Ostatní náklady
Zaměstnanci	120	62 592	21 025	4 421
Vedoucí pracovníci	13	15 011	5 310	0
Celkem	133	77 603	26 335	4 421

Osobní náklady (mzdové náklady, soc. a zdrav. pojištění, ostatní náklady) zaměstnanců administrativy jsou vykázány ve správní režii.

(a) Odměňování členů statutárních a kontrolních orgánů

Za účetní období 2025 a 2024 byly vyplaceny následující peněžní a nepeněžní odměny členům statutárních a kontrolních orgánů:

	2025	2024
Členové představenstva	4 359	4 304
Členové dozorčí rady	648	648
Odměny celkem	5 007	4 952

(b) Informace o odměnách statutárním auditorům

	2025	2024
Povinný audit	2 240	2 185
Jiné neauditorské služby	1 760	1 442
Odměna celkem	4 000	3 627

Jiné neauditorské služby zahrnují zejména poradenství v oblasti implementace mezinárodních účetních standardů IFRS. Odměna statutárnímu auditorovi je obsažená ve správních nákladech společnosti.

III.9 Výnosy a náklady spojené s realizací investic

Pojišťovna v roce 2024 realizovala prodej nemovitého majetku – stavby v k.ú. Hradec Králové – Slezské předměstí. Výnos z této transakce byl vykázán na řádku ostatní výnosy netechnického účtu a náklad na vyřazení zůstatkové ceny majetku byl vykázán na řádku ostatní náklady netechnického účtu.

V roce 2025 pojišťovna žádné výnosy z prodeje nemovitého majetku nerealizovala.

Hasičská vzájemná pojišťovna, a.s.

Příloha v účetní závěrce

Rok končící 31. prosincem 2025
(v tisících Kč)

III.10 Výsledek netechnického účtu

Výsledek netechnického účtu za rok 2025 byla ztráta 1 357 tis. Kč (2024: zisk 2 815 tis. Kč).

III.11 Hospodářský výsledek před zdaněním

Hospodářský výsledek za rok 2025 činil 33 887 tis. Kč (2024: ztráta 32 211 tis. Kč).

III.12 Daně

(a) Daň z příjmů ve výkazu zisku a ztráty

	2025	2024
Daň z příjmů za běžné období	5 600	0
Rozdíl mezi vytvořenou rezervou na daň z příjmů minulých účetních období a výslednou daňovou povinností	0	482
Změna stavu odložené daňové pohledávky/Změna stavu odloženého daňového závazku	-3 757	884
Daň z příjmů ve výkazu zisku a ztráty	1 843	1 366

(b) Odložené daňové pohledávky/Odložené daňové závazky

Vykázané odložené daňové pohledávky a závazky jsou následující:

Dočasné rozdíly	Pohledávky		Závazky		Rozdíl	
	2025	2024	2025	2024	2025	2024
Dlouhodobý hmotný majetek	257	287	6 964	6 897	-6 707	-6 610
Technické rezervy	8 646	4 789	0	0	8 646	4 789
Dopad do výkazu zisku a ztráty	3 824	-657	67	227	3 757	- 884
Oceňovací rozdíly z přecenění majetku a závazků	1 901	1 926	3 155	3 188	-1 254	-1 262
Dopad do vlastního kapitálu	-25	-2 215	-37	-37	12	-2 178
Odložená daňová pohledávka/(závazek)	10 804	7 002	10 119	10 085	685	-3 083

Hasičská vzájemná pojišťovna, a.s.

Příloha v účetní závěrce

Rok končící 31. prosincem 2025
(v tisících Kč)

V souvislosti s účinností zákona č. 364/2019 Sb., kterým se mění některé zákony v oblasti daní, účtovala v roce 2025 a 2024 pojišťovna o odložené daňové pohledávce plynoucí z rozdílu mezi účetní a daňovou hodnotou technických rezerv.

V souladu s účetními postupy uvedenými v bodě I.4 (g) byla pro výpočet odložené daně použita daňová sazba platná pro období, ve kterém budou daňový závazek nebo pohledávka uplatněny tj. 21 %.

Hasičská vzájemná pojišťovna, a.s.

Příloha v účetní závěrce

Rok končící 31. prosincem 2025
(v tisících Kč)

IV OSTATNÍ ÚDAJE

IV.1 Transakce nevykázané v rozvaze

Společnost neuzavřela žádné smlouvy a dohody, které nejsou zahrnuty v rozvaze.

IV.2 Možné budoucí závazky

(a) Členství v České kanceláři pojistitelů

Jako člen Kanceláře se společnost zavázala dle § 18 odst. 6 zákona o pojištění odpovědnosti z provozu vozidla ručit za závazky Kanceláře. Za tímto účelem společnost přispívá do garančního fondu a tvoří rezervu na závazky Kanceláře. Výše příspěvků a rezervy na závazky Kanceláře se určí matematicko-statistickými metodami. K 31. 12. 2024 ani k 31. 12. 2025 neeviduje Kancelář potenciální nedostatek aktiv k úhradě závazků obsažených v garančním fondu a rezerva na závazky Kanceláře je tudíž nulová.

V případě, že by některý člen Kanceláře nebyl schopen plnit své závazky vyplývající z povinně smluvního pojištění odpovědnosti z provozu vozidla z důvodů nesolventnosti, může společnosti vzniknout povinnost vložit do garančního fondu dodatečné příspěvky.

(b) Členství v Českém jaderném poolu

Společnost je členem Českého jaderného poolu. Společnost se na základě solidární odpovědnosti zavázala, že v případě neschopnosti jednoho nebo několika členů splnit svůj závazek převezme nepokrytou část tohoto jeho závazku solidárně v poměru svého čistého vlastního vrubu využitého pro danou smlouvu. Potenciální závazek společnosti včetně solidární odpovědnosti je smluvně limitován ve výši dvojnásobku jejího čistého vlastního vrubu pro daný druh pojištěného rizika.

IV.3 Následné události

K datu sestavení účetní závěrky nejsou vedení společnosti známy žádné významné následné události, které by ovlivnily účetní závěrku.

V Praze dne 2. dubna 2026



Ing. Josef Moravec, předseda představenstva



VÝROČNÍ ZPRÁVA
Hasičské vzájemné pojišťovny, a.s.
za rok 2025

ZPRÁVA O VZTAZÍCH
mezi propojenými osobami



**ZPRÁVA O VZTAZÍCH
MEZI OVLÁDAJÍCÍ OSOBOU A OSOBOU OVLÁDANOU A MEZI OVLÁDANOU
OSOBOU A OSOBAMI OVLÁDANÝMI STEJNOU OVLÁDAJÍCÍ OSOBOU
ZA ÚČETNÍ OBDOBÍ 2025**

podle ustanovení § 82 zák. č. 90/2012 Sb., o obchodních společnostech a družstvech
(zákon o obchodních korporacích)

I.

ÚVOD

**Popis začlenění společnosti Hasičská vzájemná pojišťovna, a.s.
(dále jen také „HVP, a.s.“)
v účetním období 2025**

Představenstvo Hasičské vzájemné pojišťovny, a.s. na základě povinnosti stanovené zákonem o obchodních korporacích podává písemnou zprávu o vztazích mezi ovládající osobou a osobou ovládanou a mezi ovládanou osobou a osobami ovládanými stejnou ovládající osobou (dále jen „zpráva o vztazích za uplynulé účetní období 2025“).

Představenstvo HVP, a.s. provedlo veškeré dostupné kroky ke zjištění potřebných informací pro vypracování zprávy o vztazích. V účetním období roku 2025, a ani v předcházejících účetních obdobích, neuzavřela Hasičská vzájemná pojišťovna, a.s. smlouvu ovládající a smlouvu o převodu zisku.

II.

STRUKTURA VZTAHŮ MEZI OSOBAMI UVEDENÝMI V § 82, ODSŤ. 1 ZÁKONA

Společnost Hasičská vzájemná pojišťovna, a.s. byla v průběhu účetního období roku 2025 přímo ovládána ovládající osobou většinovým akcionářem Sdružením hasičů Čech, Moravy a Slezska. Tento vztah vznikl tím, že tato osoba disponuje přímo takovým počtem hlasů, který jí umožňuje vykonávat rozhodující vliv.

Ovládající osoba: Sdružení hasičů Čech, Moravy a Slezska

se sídlem Praha 2, Římská 2135/45, PSČ 120 00

IČ: 00442739

(dále jen SH ČMS)

Podíl na hlasovacích právech HVP, a.s. 75,10 %.

Podíl na hlasovacích právech FIRE EDIT, spol. s r.o. 100 %.

Ovládaná osoba: Hasičská vzájemná pojišťovna, a.s.

se sídlem Praha 2, Římská 2135/45, PSČ 120 00

IČ: 46973451

Základní kapitál ve výši 354 240 000,- Kč

Je ve vztahu k SH ČMS osobou ovládanou, SH ČMS má podíl na hlasovacích právech 75,10 %.

Je ve vztahu k První hasičské a.s., v likvidaci, osobou ovládající, HVP, a.s. má podíl na hlasovacích právech 100 %.

Ovládaná osoba: První hasičská a.s., v likvidaci

se sídlem České Budějovice, Lannova tř. 117/63, PSČ 370 01

IČ: 26021447

Základní kapitál ve výši 20 000 000,- Kč

Je ve vztahu k HVP, a.s. osobou ovládanou, HVP, a.s. má podíl na hlasovacích právech 100 %.

Ovládaná osoba: FIRE EDIT, spol. s r.o.

se sídlem Praha 2, Římská 2135/45, PSČ 120 00

IČ: 45242500

Základní kapitál 260 000,- Kč.

Sdružení hasičů Čech, Moravy a Slezska má podíl na hlasovacích právech 100 %.

III.

ÚLOHA OVLÁDANÉ OSOBY

Hasičská vzájemná pojišťovna, a.s. byla založena ovládající osobou, resp. znovu obnovena v roce 1992 její činnost, která je součástí hasičské historie. S osobou ovládající v souladu se stanovami úzce spolupracuje a koordinuje své činnosti v oblasti obchodu, v propagaci Hasičské vzájemné pojišťovny, a.s. a jejích produktů na všech akcích ovládající osoby a jejích pobočných spolků. Hasičská vzájemná pojišťovna, a.s. poskytuje speciální druhy pojištění pro pojistnou ochranu členů ovládající osoby.

První hasičská a.s., v likvidaci, jako osoba ovládaná Hasičskou vzájemnou pojišťovnou, a.s., především zabezpečovala správu nemovitostí ve vlastnictví Hasičské vzájemné pojišťovny, a.s.

S další propojenou osobou, FIRE EDIT, spol. s r.o., probíhá běžný obchodní styk, který je realizován na základě objednávek jednotlivých prací a služeb. Společnost vydává časopis ALARM REVUE, který je zaměřen na dobrovolné hasičstvo. HVP, a.s. v tomto časopisu inzeruje.

IV.

ZPŮSOB A PROSTŘEDKY OVLÁDÁNÍ

Způsob a prostředky ovládání jsou dány podíly na hlasovacích právech blíže specifikovanými v článku II. zprávy o vztazích, kdy Sdružení hasičů Čech, Moravy a Slezska má majoritní podíl na hlasovacích právech HVP, a.s., HVP, a.s. je jediným akcionářem První hasičské a.s., v likvidaci.

V.

PŘEHLED JEDNÁNÍ DLE § 82, ODS. 2, PÍSM. D) ZÁKONA

V posledním účetním období, tj. účetním období od 1.1.2025 do 31.12.2025, nebyla učiněna na popud nebo v zájmu ovládající osoby nebo jí ovládaných osob žádná jednání, týkající se majetku, který přesahuje 10 % vlastního kapitálu ovládané osoby zjištěné podle poslední účetní závěrky.

VI.
PŘEHLED VZÁJEMNÝCH SMLUV

Uzavřené smlouvy byly a jsou řádně plněny.

HVP, a.s. má se **Sdružením hasičů Čech, Moravy a Slezska** uzavřeny níže uvedené smlouvy a vztahy, na jejich základě byl celkový vzájemný objem finančního plnění v roce 2025.

Náklady HVP	Částka v tis. Kč	Poznámka
Nájemní smlouva ze dne 19.10.2023	7 278	
Nájemní smlouva ze dne 19.10.2023 – záloha na služby	2 650	vyúčtování služeb v r. 2025 za rok 2024: 2 456 tis. Kč (zaplacená záloha 3 000 Kč)
Smlouva o reklamě a propagaci z 18.12.2024	654	45 tis. Kč měsíčně + DPH
Celkem za rok 2025	10 582	

Výnosy HVP	Částka v tis. Kč	Poznámka
Telefonní poplatky	21	včetně DPH
Přeplatek z vyúčtování služeb a energií za rok 2025	544	včetně DPH
Přefakturace nákladů na opravu a servis klimatizace	10	včetně DPH
Celkem za rok 2025	575	

Ostatní výhody	Částka v tis. Kč	Poznámka
Pojistné smlouvy	2 224	příjmy z pojištění majetku, odpovědnosti uhrazené za rok 2025
Celkem za rok 2025	2 224	

Pohledávky HVP	Částka v tis. Kč	Poznámka
Přefakturace telefonních poplatku	5	Období 10-12/2025
Celkem k 31.12.2025	5	

Závazky HVP	Částka v tis. Kč	Poznámka
Smlouva o reklamě a propagaci	54	faktura za 12/2025 – uhrazena v 1/2026
Celkem k 31.12.2025	54	

HVP, a.s. má s **První hasičskou a.s., v likvidaci** uzavřeny následující smlouvy a vztahy, na jejich základě byl celkový vzájemný objem finančního plnění v roce 2025.

Náklady HVP	<i>Částka v tis. Kč</i>	<i>Poznámka</i>
Přefakturace nákladů na spotřebu elektrické energie v Bílých Poličanech	1	včetně DPH
Celkem za rok 2025	1	

Výnosy HVP	<i>Částka v tis. Kč</i>	<i>Poznámka</i>
Celkem za rok 2025	0	

Ostatní výhody	<i>Částka v tis. Kč</i>	<i>Poznámka</i>
Celkem za rok 2025	0	

Pohledávky HVP	<i>Částka v tis. Kč</i>	<i>Poznámka</i>
Celkem k 31.12.2025	0	

Závazky HVP	<i>Částka v tis. Kč</i>	<i>Poznámka</i>
Celkem k 31.12.2025	0	

Mezi HVP, a.s. a firmou **FIRE EDIT, spol. s r.o.** probíhá běžný obchodní styk, který je realizován na základě objednávek jednotlivých prací a služeb. Společnost vydává časopis ALARM REVUE, který je zaměřen na dobrovolné hasičstvo. HVP, a.s. v tomto časopisu inzeruje.

Výše uvedený obchodní styk se uskutečňoval za běžných obchodních podmínek.

VII.

ZÁVĚREČNÉ PROHLÁŠENÍ PŘEDSTAVENSTVA HASIČSKÉ VZÁJEMNÉ POJIŠŤOVNY, A.S.

Já, níže podepsaný, Ing. Josef Moravec, předseda představenstva Hasičské vzájemné pojišťovny, a.s. prohlašuji, že jsme do zprávy společnosti Hasičské vzájemné pojišťovny, a.s. o vztazích mezi propojenými osobami, vyhotovené podle ust. § 82, zákona o obchodních korporacích č. 90/2012 Sb., pro účetní období počínající 1.1.2025 a končící 31.12.2025, uvedli veškeré, v tomto účetním období uzavřené či uskutečněné a nám k datu podpisu této zprávy známé:

- struktury vztahů mezi ovládající a ovládanou osobou a mezi ovládanou osobou a osobami ovládanými stejnou osobou,
- úlohy ovládané osoby,
- způsob a prostředky ovládnání,
- přehled jednání učiněných v posledním účetním období,
- přehled vzájemných smluv mezi ovládanou a osobou ovládající nebo mezi osobami ovládanými,
- posouzení toho, zda vznikla ovládané osobě újma.

Prohlašuji, že si nejsme vědomi skutečnosti, že by z výše uvedených smluv nebo opatření vznikla Hasičské vzájemné pojišťovně, a.s. újma. Dále prohlašuji, že ze vztahů mezi ovládající a ovládanou osobou a mezi ovládanou osobou a osobami ovládanými stejnou osobou nevyplývají žádné nevýhody a pro ovládanou osobu tak existence těchto vztahů nepředstavuje žádné riziko, že údaje uvedené ve zprávě o vztazích mezi propojenými osobami, odpovídají skutečnosti a žádné podstatné okolnosti nebyly vynechány.

V Praze 2. 4. 2026



Ing. Josef Moravec
předseda představenstva
Hasičská vzájemná pojišťovna, a.s.

Organizační struktura ovládajících a ovládaných osob

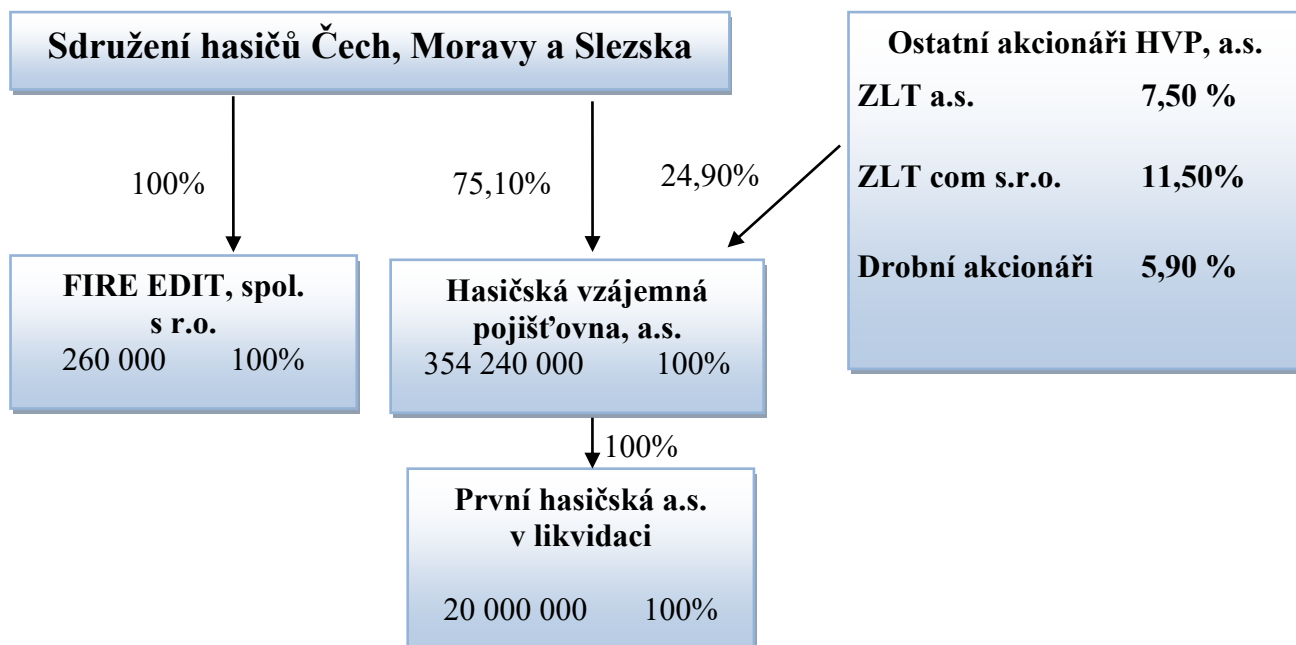



VÝROČNÍ ZPRÁVA
Hasičské vzájemné pojišťovny, a.s.
za rok 2025

ZPRÁVA AUDITORA
akcionářům společnosti





KPMG Česká republika Audit, s.r.o.

Pobřežní 1a
186 00 Praha 8
Česká republika
+420 222 123 111
www.kpmg.cz

Zpráva nezávislého auditora

pro akcionáře společnosti Hasičská vzájemná pojišťovna, a.s.

Výrok auditora

Provedli jsme audit přiložené účetní závěrky společnosti Hasičská vzájemná pojišťovna, a.s. (dále také „Společnost“) sestavené na základě českých účetních předpisů, která se skládá z rozvahy k 31. prosinci 2025, výkazu zisku a ztráty, přehledu o změnách vlastního kapitálu za rok končící 31. prosincem 2025 a přílohy v účetní závěrce, včetně významných (materiálních) informací o použitých účetních metodách. Údaje o Společnosti jsou uvedeny v bodě 1 přílohy v této účetní závěrce.

Podle našeho názoru přiložená účetní závěrka podává věrný a poctivý obraz aktiv a pasiv Společnosti k 31. prosinci 2025 a nákladů a výnosů a výsledku jejího hospodaření za rok končící 31. prosincem 2025 v souladu s českými účetními předpisy.

Základ pro výrok

Audit jsme provedli v souladu se zákonem o auditorech a standardy Komory auditorů České republiky pro audit, kterými jsou mezinárodní standardy pro audit (ISA), případně doplněné a upravené souvisejícími aplikačními doložkami. Naše odpovědnost stanovená těmito předpisy je podrobněji popsána v oddílu Odpovědnost auditora za audit účetní závěrky. V souladu se zákonem o auditorech a Etickým kodexem přijatým Komorou auditorů České republiky, včetně jeho požadavků vztahujících se k auditům účetních závěrek subjektů veřejného zájmu v České republice, jsme na Společnosti nezávislí a splnili jsme i další etické povinnosti vyplývající z uvedených předpisů. Domníváme se, že důkazní informace, které jsme shromáždili, poskytují dostatečný a vhodný základ pro vyjádření našeho výroku.

Hlavní záležitosti auditu

Hlavní záležitosti auditu jsou záležitosti, které byly podle našeho odborného úsudku při auditu účetní závěrky za běžné období nejvýznamnější. Těmito záležitostmi jsme se zabývali v kontextu auditu účetní závěrky jako celku a v souvislosti s utvářením názoru na tuto závěrku. Samostatný výrok k těmto záležitostem nevyjadřujeme.

Opravné položky investic (Pozemky a stavby)

Účetní hodnota pozemků a staveb prezentovaná jako investice k 31. prosinci 2025: 72 459 tis Kč (k 31. prosinci 2024: 73 369 tis Kč).

Viz poznámka I.4. (b) a II.2 (a) v účetní závěrce Společnosti.

Popis hlavní záležitosti auditu

Společnost vlastní budovy včetně pozemků, které jsou vykázány jako investice, a jsou drženy za účelem získání výnosu z pronájmu. Jak je popsáno v poznámce I.4. (b), Investice jsou vykázány v pořizovací ceně snížené o odpisy a znehodnocení.

V souladu s příslušnými standardy účetního výkaznictví musí Společnost ke každému rozvahovému dni posoudit, zda nedošlo ke znehodnocení aktiv.

V souladu s tím vedení Společnosti k 31. prosinci 2025 určilo zpětně získatelné hodnoty pozemků a staveb na základě reálné hodnoty aktiv založené na porovnávací metodě. Porovnávací metoda pro ocenění nemovitých věcí je založena na porovnání předmětné nemovité věci s obdobnými nemovitostmi, jejichž ceny byly v nedávné době realizovány na trhu, jsou známe, a ze získané informace je možno vyhodnotit jak hodnotu samotné stavby či souboru staveb, tak i hodnotu pozemku. Na základě testování v běžném roce nebylo zjištěno žádné snížení hodnoty pozemků a staveb.

Stanovení odhadu reálné hodnoty vyžadovalo od vedení Společnosti učinění řady komplexních předpokladů, zejména při výběru vhodných metod ocenění a identifikaci srovnatelných aktiv a tržních transakcí. Společnost při vytváření předpokladů využila ocenění zpracované nezávislým znalcem.

Vzhledem k výše uvedenému vyžaduje posouzení, zda došlo ke znehodnocení hodnoty investic naší zvýšenou pozornost v průběhu auditu. V důsledku toho považujeme tuto oblast za hlavní záležitost auditu.

Jak byla záležitost při auditu řešena

V rámci auditu zpětně získatelné hodnoty pozemků a staveb naše auditorské postupy zahrnovaly zejména následující procedury:

- Vyhodnotili jsme účetní metodiky Společnosti pro identifikaci, měření a vykázání případných opravných položek k investicím s ohledem na požadavky příslušných účetních standardů;
- Aktualizovali jsme naše chápání metod použitých pro posouzení znehodnocení a zhodnotili jejich soulad s příslušnými standardy účetního výkaznictví. V rámci výše uvedeného jsme identifikovali relevantní metody, modely, předpoklady a zdroje dat a posoudili, zda jsou takové metody, modely, předpoklady, data a jejich aplikace v kontextu posouzení znehodnocení vhodné;
- Testovali jsme návrh, zavedení a provozní účinnost kontrol v rámci procesu posuzování zpětně získatelné hodnoty investic;
- Vypracovali jsme vlastní nezávislý odhad reálné hodnoty majetku:
 - U jiných nemovitostí než administrativních objektů na základě údajů o realitních transakcích s podobnými aktivy, které jsme získali z externích tržních zdrojů, jejichž relevanci a spolehlivost jsme rovněž posoudili a
 - Pro administrativní objekty – na základě alternativního přístupu (metoda kapitalizace příjmů). Při použití této metody jsme si vytvořili vlastní klíčové předpoklady, například předpoklady budoucích příjmů (nájmů) z nemovitosti a kapitalizačního výnosu, s odkazem na veřejně dostupné tržní zdroje.

- Posoudili jsme přesnost a úplnost informací o znehodnocení v účetní závěrce na základě požadavků příslušných standardů účetního výkaznictví.

Rezerva na pojištění plnění nevyřízených pojištných událostí

Účetní hodnota rezervy ke krytí závazků z pojištných událostí činí k 31. prosinci 2025: 727 513 tis. Kč (k 31. prosinci 2024: 790 252 tis. Kč). Změna této rezervy činí za běžné období končící 31. prosincem 2025: -62 739 tis. Kč (za období končící 31. prosincem 2024: 171 206 tis. Kč). Viz poznámka I.4.(j) a II.8.(c) v účetní závěrce Společnosti.

Popis hlavní záležitosti auditu

Společnost vykazuje k 31. prosinci 2025 rezervu ke krytí závazků z pojištných událostí týkajících se primárně pojištění motorových vozidel a majetkových pojištění.

Měření je spojeno s významnou nejistotou odhadu, jelikož vedení Společnosti stanovuje subjektivní a komplexní předpoklady a úsudky při určení výše Rezervy na pojištění plnění.

Společnost vykazuje rezervu ke krytí závazků z pojištných událostí v běžném účetním období vzniklých, ale v tomto období nenahlášených („IBNR rezerva“) ve výši 167 049 tis. Kč, a rezervu ke krytí závazků z pojištných událostí již vzniklých a nahlášených, ale dosud nezlikvidovaných („RBNS rezerva“) ve výši 560 464 tis. Kč. Obě rezervy jako celek tvoří položku Rezerva na pojištění plnění nevyřízených pojištných událostí.

Společnost použila pro určení výše IBNR rezervy pojištně-matematické a statistické metody. Stanovení IBNR rezervy je ovlivněno řadou faktorů vycházejících zejména z úsudků Společnosti ohledně použité metody, očekávaného škodního poměru, zacházení s nestandardními hodnotami v historických datech, rizikové přírážky, diskontní míry nebo rozdělení dat do homogenních skupin s přihlédnutím k dopadu současných volatilních ekonomických podmínek. Použité vstupní parametry pro stanovení IBNR rezervy představují převážně informace o škodách vzniklých v předchozích obdobích, které navíc zohledňují nejistotu spojenou se současným ekonomickým prostředím, zejména pak jejich výše a frekvence.

Relativně malé změny v použitých předpokladech mohou mít materiální dopad na vykázanou hodnotu rezervy. Úplnost a přesnost údajů, na nichž jsou založeny pojištně-matematické projekce, je také oblastí našeho auditního zaměření.

Vzhledem k výše uvedenému považujeme Rezervu na pojištění plnění za hlavní záležitost auditu.

Jak byla záležitost při auditu řešena

V rámci řešení uvedené hlavní záležitosti auditu jsme s využitím našich specialistů v oboru pojištné matematiky provedli především následující postupy:

- Testovali jsme návrh, zavedení a provozní účinnost kontrol v rámci pojištně-matematických procesů, včetně stanovení a schvalování pojištně-matematických předpokladů vedením Společnosti;
- Vyhodnotili jsme vhodnost metod a modelů využívaných Společností pro měření rezerv v porovnání s pojištně-matematickými praktikami na trhu;
- Odsouhlasili jsme data o pojištných událostech, na nichž jsou založeny pojištně-matematické projekce, na podkladová data ve zdrojových systémech. Dále jsme porovnali vzorek použitých

dat s podkladovou dokumentací k pojistným smlouvám a událostem;

- Posoudili jsme, zda jsou klíčové předpoklady, jako frekvence a četnost budoucích pojistných plnění v souladu s historickou zkušeností Společnosti a zda byl při stanovení Rezervy na pojistná plnění náležitě zvážen dopad současných volatilních ekonomických podmínek;
- Vyhodnotili jsme odpovědi právních zástupců Společnosti na naše dotazování v souvislosti se soudními spory týkajícími se nároků pojistníků a informace získané v rámci dotazování vedení Společnosti;
- Provedli jsme nezávislý přepoččet rezervy IBNR pro vybrané produktové segmenty;
- Vyhodnotili jsme schopnost společnosti tvořit přiměřené odhady rezerv na pojistná plnění RBNS a IBNR vytvořené porovnáním aktuálních zkušeností a předběžně očekávaných výsledků;
- Posoudili jsme také dostatečnost údajů zveřejněných Společností v příloze v účetní závěrce.

Ostatní informace

Ostatními informacemi jsou v souladu s § 2 písm. b) zákona o auditorech informace uvedené ve výroční zprávě mimo účetní závěrku a naši zprávu auditora. Za ostatní informace odpovídá statutární orgán Společnosti.

Náš výrok k účetní závěrce se k ostatním informacím nevztahuje. Přesto je však součástí našich povinností souvisejících s auditem účetní závěrky seznámení se s ostatními informacemi a posouzení, zda ostatní informace nejsou ve významném (materiálním) nesouladu s účetní závěrkou či s našimi znalostmi o účetní jednotce získanými během auditu účetní závěrky nebo zda se jinak tyto informace nejeví jako významně (materiálně) nesprávné. Také posuzujeme, zda ostatní informace byly ve všech významných (materiálních) ohledech vypracovány v souladu s příslušnými právními předpisy. Tímto posouzením se rozumí, zda ostatní informace splňují požadavky právních předpisů na formální náležitosti a postup vypracování ostatních informací v kontextu významnosti (materiality), tj. zda případné nedodržení uvedených požadavků by bylo způsobilé ovlivnit úsudek činěný na základě ostatních informací.

Na základě provedených postupů, do míry, již dokážeme posoudit, uvádíme, že

- ostatní informace, které popisují skutečnosti, jež jsou též předmětem zobrazení v účetní závěrce, jsou ve všech významných (materiálních) ohledech v souladu s účetní závěrkou a
- ostatní informace byly vypracovány v souladu s právními předpisy.

Dále jsme povinni uvést, zda na základě poznatků a povědomí o Společnosti, k nimž jsme dospěli při provádění auditu, ostatní informace neobsahují významné (materiální) věcné nesprávnosti. V rámci uvedených postupů jsme v obdržení ostatních informacích žádné významné (materiální) věcné nesprávnosti nezjistili.

Odpovědnost statutárního orgánu, dozorčí rady a výboru pro audit Společnosti za účetní závěrku

Statutární orgán Společnosti odpovídá za sestavení účetní závěrky podávající věrný a poctivý obraz v souladu s českými účetními předpisy a za takový vnitřní kontrolní systém, který považuje za nezbytný



pro sestavení účetní závěrky tak, aby neobsahovala významné (materiální) nesprávnosti způsobené podvodem nebo chybou.

Při sestavování účetní závěrky je statutární orgán Společnosti povinen posoudit, zda je Společnost schopna nepřetržitě trvat, a pokud je to relevantní, popsat v příloze v účetní závěrce záležitosti týkající se jejího nepřetržitého trvání a použití předpokladu nepřetržitého trvání při sestavení účetní závěrky, s výjimkou případů, kdy statutární orgán plánuje zrušení Společnosti nebo ukončení její činnosti, resp. kdy nemá jinou reálnou možnost než tak učinit.

Za dohled nad procesem účetního výkaznictví ve Společnosti odpovídá dozorčí rada. Za sledování procesu účetního výkaznictví ve Společnosti odpovídá výbor pro audit.

Odpovědnost auditora za audit účetní závěrky

Naším cílem je získat přiměřenou jistotu, že účetní závěrka jako celek neobsahuje významnou (materiální) nesprávnost způsobenou podvodem nebo chybou a vydat zprávu auditora obsahující náš výrok. Přiměřená míra jistoty je velká míra jistoty, nicméně není zárukou, že audit provedený v souladu s výše uvedenými předpisy ve všech případech v účetní závěrce odhalí případnou existující významnou (materiální) nesprávnost. Nesprávnosti mohou vznikat v důsledku podvodů nebo chyb a považují se za významné (materiální), pokud lze reálně předpokládat, že by jednotlivě nebo v souhrnu mohly ovlivnit ekonomická rozhodnutí, která uživatelé účetní závěrky na jejím základě přijmou.

Při provádění auditu v souladu s výše uvedenými předpisy je naší povinností uplatňovat během celého auditu odborný úsudek a zachovávat profesní skepticismus. Dále je naší povinností:

- Identifikovat a vyhodnotit rizika významné (materiální) nesprávnosti účetní závěrky způsobené podvodem nebo chybou, navrhnout a provést auditorské postupy reagující na tato rizika a získat dostatečné a vhodné důkazní informace, abychom na jejich základě mohli vyjádřit výrok. Riziko, že neodhalíme významnou (materiální) nesprávnost, k níž došlo v důsledku podvodu, je větší než riziko neodhalení významné (materiální) nesprávnosti způsobené chybou, protože součástí podvodu mohou být tajné dohody (koluze), falšování, úmyslná opomenutí, nepravdivá prohlášení nebo obcházení vnitřních kontrol.
- Seznámit se s vnitřním kontrolním systémem Společnosti relevantním pro audit v takovém rozsahu, abychom mohli navrhnout auditorské postupy vhodné s ohledem na dané okolnosti, nikoli abychom mohli vyjádřit názor na účinnost jejího vnitřního kontrolního systému.
- Posoudit vhodnost použitých účetních metod, přiměřenost provedených účetních odhadů a informace, které v této souvislosti statutární orgán Společnosti uvedl v příloze v účetní závěrce.
- Posoudit vhodnost použití předpokladu nepřetržitého trvání při sestavení účetní závěrky statutárním orgánem a to, zda s ohledem na shromážděné důkazní informace existuje významná (materiální) nejistota vyplývající z událostí nebo podmínek, které mohou významně zpochybnit schopnost Společnosti nepřetržitě trvat. Jestliže dojdeme k závěru, že taková významná (materiální) nejistota existuje, je naší povinností upozornit v naší zprávě na informace uvedené v této souvislosti v příloze v účetní závěrce, a pokud tyto informace nejsou dostatečné, vyjádřit modifikovaný výrok. Naše závěry týkající se schopnosti Společnosti nepřetržitě trvat vycházejí z důkazních informací, které jsme získali do data naší zprávy. Nicméně budoucí události nebo podmínky mohou vést k tomu, že Společnost ztratí schopnost nepřetržitě trvat.
- Vyhodnotit celkovou prezentaci, členění a obsah účetní závěrky, včetně přílohy, a dále to, zda účetní závěrka zobrazuje podkladové transakce a události způsobem, který vede k věrnému zobrazení.

Naší povinností je informovat osoby pověřené správou a řízením mimo jiné o plánovaném rozsahu a načasování auditu a o významných zjištěních, která jsme v jeho průběhu učinili, včetně zjištěných významných nedostatků ve vnitřním kontrolním systému.



Naší povinností je rovněž poskytnout osobám pověřeným správou a řízením prohlášení o tom, že jsme splnili příslušné etické požadavky týkající se nezávislosti, a informovat je o veškerých vztazích a dalších záležitostech, u nichž se lze reálně domnívat, že by mohly mít vliv na naši nezávislost, a případných souvisejících opatřeních.

Dále je naší povinností vybrat na základě záležitostí, o nichž jsme informovali osoby pověřené správou a řízením Společnosti, ty, které jsou z hlediska auditu účetní závěrky za běžný rok nejvýznamnější, a které tudíž představují hlavní záležitosti auditu, a tyto záležitosti popsat v naší zprávě. Tato povinnost neplatí, když právní předpisy zakazují zveřejnění takové záležitosti nebo jestliže ve zcela výjimečném případě usoudíme, že bychom o dané záležitosti neměli v naší zprávě informovat, protože lze reálně očekávat, že možné negativní dopady zveřejnění převáží nad přínosem z hlediska veřejného zájmu.

Zpráva o jiných požadavcích stanovených právními předpisy

V souladu s článkem 10 odst. 2 nařízení Evropského parlamentu a Rady (EU) č. 537/2014 uvádíme v naší zprávě nezávislého auditora následující informace vyžadované nad rámec mezinárodních standardů pro audit:

Určení auditora a délka provádění auditu

Auditorem Společnosti nás dne 13. května 2025 určila valná hromada Společnosti. Auditorem Společnosti jsme nepřetržitě 9 let.

Soulad s dodatečnou zprávou pro výbor pro audit

Potvrzujeme, že náš výrok k účetní závěrce uvedený v této zprávě je v souladu s naší dodatečnou zprávou pro výbor pro audit Společnosti, kterou jsme dne 1. dubna 2026 vyhotovili dle článku 11 nařízení Evropského parlamentu a Rady (EU) č. 537/2014.

Poskytování neauditorských služeb

Prohlašujeme, že nebyly poskytnuty žádné zakázané služby uvedené v čl. 5 nařízení Evropského parlamentu a Rady (EU) č. 537/2014.

Společnosti jsme kromě povinného auditu neposkytli žádné jiné služby, které by nebyly uvedeny v příloze v účetní závěrce nebo výroční zprávě Společnosti.

Statutární auditor odpovědný za zakázku

Blanka Dvořáková je statutárním auditorem odpovědným za audit účetní závěrky společnosti Hasičská vzájemná pojišťovna, a.s. k 31. prosinci 2025, na jehož základě byla zpracována tato zpráva nezávislého auditora.

V Praze dne 2. dubna 2026

KPMG Česká republika Audit, s.r.o.
Evidenční číslo 71

Blanka Dvořáková
Partner
Evidenční číslo 2031

HASIČSKÁ VZÁJEMNÁ POJIŠŤOVNA, a.s.
Římská 2135/45, 120 00 Praha 2
tel.: 222 119 119, www.hvp.cz, info@hvp.cz

