

VÝROČNÍ ZPRÁVA

HASIČSKÉ VZÁJEMNÉ POJIŠŤOVNY, a.s.

ZA ROK 2023

Vážení akcionáři, vážení obchodní přátelé, milí klienti,

Hasičská vzájemná pojišťovna, a. s. i v roce 2023 pracovala na principech německého modelu řízení s tímto složením orgánů společnosti:

Dozorčí rada:

Předseda dozorčí rady

Ing. Václav Křivohlávek, CSc.

Členové:

JUDr. Zdenka Čížková

Ing. Jiřina Brychcí

Ing. Leoš Kozohorský

Představenstvo:

Předseda představenstva

Ing. Josef Moravec

Členové:

Mgr. Adam Dobiáš

Mgr. Jiří Žižka

JUDr. Pavel Borčevský, Ph.D. byl členem představenstva do 19. září 2023

Na úvod některá fakta o naší činnosti:

K 31. 12. 2023 spravovala HVP kmen 178 948 pojistných smluv. Celkové předepsané pojistné za rok 2023 bylo ve výši 1 036 015 tis. Kč. Na těchto pojistných smlouvách vzniklo a bylo pojišťovně nahlášeno přes 17 tisíc kusů pojistných událostí s pojistným plněním v hrubé výši 552 946 tis. Kč, což vzhledem k růstu pojistného kmene představuje meziroční nárůst. V Hasičské vzájemné pojišťovně pracovalo 122 zaměstnanců. Brutto škodní poměr za všechny druhy pojištění činil 70,3 %. Vysoké procento škodního poměru bylo ovlivněno škodní inflací. Pojišťovna vynakládá maximální úsilí ke zlepšení technických výsledků zejména valorizací pojistného u pojištění majetku, důsledným vyhodnocováním pojistných smluv a zvyšováním pojistného u smluv neprofitabilních. Tam, kde je to nereálné, tak jejich výpovědí. K 31. 12. 2023 jsme spolupracovali dle zákona o distribuci pojištění a zajištění, s 55 vázanými zástupci a s 392 samostatnými zprostředkovateli.

Všichni pojišťovací zprostředkovatelé a zaměstnanci pojišťovny, kteří přímo řeší s klienty problémy týkající se jejich pojistných smluv, byli povinni složit případně obnovit zkoušky o odborné způsobilosti pro tuto činnost, případně absolvovat následné vzdělávání.

Nadále trvající válečné události na Ukrajině a s tím spojená energetická krize se projevovala i v roce 2023. Tato krize zapříčinila výrazný nárůst inflace ve všech oblastech ekonomiky ČR, což se samozřejmě muselo dotknout i škodní inflace, především v oblasti materiálu a práce.

I v letošním roce pokračovala pojišťovna v obchodních úspěších při účastech ve výběrových řízeních.

Pokračovali jsme v úsilí o zlepšení technických výsledků pojištění, zejména selekcí neprofitabilních smluv, navyšováním pojistného nebo systémovou nabídkou valorizace pojistných částek u pojištění majetku. U pojistných smluv se sjednanou bonifikací klienty motivujeme k tomu, aby se snažili zabraňováním vzniku škod a nehlášením drobných škod získat za dobré výsledky konečnou prémii ve formě sjednané bonifikace.

V naší práci se snažíme o racionalizaci, u nových druhů pojištění přecházíme ve vyšší míře ke vzniku pojištění zaplacením pojistného, což zvyšuje transparentnost vztahů mezi klientem a pojišťovnou. Tento způsob vzniku pojištění navíc výrazně eliminuje vznik nedobytných pohledávek. Uzavírání drobných pojistných smluv v digitální podobě se u nás již stalo samozřejmostí. Pojistné smlouvy, o které se ucházíme ve veřejných soutěžích, obsahují speciální ujednání a jejich digitální podobu po jejich uzavření pořizují pracovníci úseku provozu a taxátorky na pobočkách do informačního systému pojišťovny teprve z jejich textové podoby.

Dlouhodobou strategií pojišťovny je změna struktury aktiv ve prospěch likvidnějších finančních instrumentů. V roce 2023 pojišťovna pokračovala v realizaci této strategie mimo jiné vypsáním výběrového řízení na prodej budovy v Hradci Králové, kde momentálně jednáme se zájemcem o uzavření kupní smlouvy. Pokud jde o další nemovitosti, tak u nich neplánujeme provádět významné investice z vlastních zdrojů, a pokud by se našel zájemce o jejich koupi za pro pojišťovnu výhodných podmínek, jednali bychom i o jejich prodeji.

V roce 2024 se bude pojišťovna intenzivně zabývat přípravou na očekávaný povinný přechod na mezinárodní účetní standardy IFRS. Tato náročná příprava bude vyžadovat nejen významné investice do úpravy stávajících informačních systémů, ale také potřebu investovat do lidských zdrojů, a to jak do vzdělávání zaměstnanců, tak také náborem nových specialistů. Vzhledem k odlišnosti účetních metod pojišťovny, stejně jak jiné subjekty na pojistném trhu, očekává, že v okamžiku přechodu na nový účetní standard vykáže jednorázovou účetní ztrátu.

Dne 1. ledna 2024 pojišťovna převzala kmen Servisní pojišťovny skládající se ze smluv havarijního pojištění. Jsme plně připraveni bývalým klientům Servisní pojišťovny poskytnout služby, na které byli u svého původního pojistitele zvyklí, a navíc jim poskytnout kompletní pojistnou ochranu v oblasti pojištění odpovědnosti, majetku nebo úrazu. Zároveň jsme využili obchodní příležitost a ve Zlíně jsme otevřeli územní pobočku poskytující klientům komplexní služby.

Hlavním úkolem pro následující období je pokračovat ve valorizacích stávajícího kmene pojistných smluv, kde cílem by mělo být výrazné snížení škodního poměru, což se promítne do výsledku technického účtu neživotního pojištění.

Vzhledem k ekonomické situaci společnosti a situaci na pojistném trhu dochází neustále ke změnám obchodních příležitostí. Z těchto důvodů implementujeme získané poznatky do

nastavení našich informačních systémů, měníme nastavené klientské přístupy ve snaze nalézt nové klienty tak, abychom byli schopni plánované cíle naplnit.

Představenstvo Hasičské vzájemné pojišťovny

VÝROČNÍ ZPRÁVA
Hasičské vzájemné pojišťovny, a.s.
za rok 2023

ZPRÁVA PŘEDSTAVENSTVA
Hasičské vzájemné pojišťovny

Zpráva o podnikatelské činnosti a stavu majetku

Investice

K 31. 12. 2023 vykázala společnost investice v účetní hodnotě 649 517 tis. Kč (2022: 535 010 tis. Kč). K významné změně struktury investic došlo v roce 2022, kdy společnost zcizila nemovitost v Praze – Michli. Utržené prostředky byly investovány na finančních trzích a přinášejí společnosti zisk. Sekundární pozitivní dopad do výsledku hospodaření je snížení odpisů staveb. Největší část investic tvoří depozita u finančních institucí ve výši 348 283 tis. Kč (2022: 275 660 tis. Kč), dále pak dluhové cenné papíry v hodnotě 212 319 tis. Kč (2022: 167 283 tis. Kč) a nemovitosti v účetní hodnotě 75 710 tis. Kč (2022: 76 646 tis. Kč).

Stejně jako v předchozích letech společnost uplatňovala obezřetnou a konzervativní investiční strategii. Z finančních instrumentů pojišťovna držela pouze státní dluhopisy České republiky a diverzifikovala investice do korunových depozit. Část prostředků je z důvodu zajištění likvidity umístěna na bankovních účtech v účetní hodnotě 48 462 tis. Kč (2022: 63 653 tis. Kč). Prostředky na běžných účtech nejsou vykazovány jako investice, ale jako ostatní aktiva.

K datu 31. 12. 2023 má společnost pohledávku za Sberbank CZ, a.s., v likvidaci ve výši 16 013 tis. Kč (v roce 2022 ve stejné výši), která vznikla v důsledku platební neschopnosti a odebrání bankovní licence regulovanému subjektu Českou národní bankou. Pohledávka je v aktivech společnosti vykázána v položce Ostatní pohledávky a v roce 2022 k ní byla z důvodu opatrnosti účtována opravná položka ve výši 1 500 tis. Kč. Vzhledem k tomu, že pravomocným rozhodnutím soudu bylo povoleno vypořádání věřitelů dle částečného rozvrhu ve výši 95 % z nominální hodnoty pohledávky, rozpustila společnost k datu 31.12.2023 tuto opravnou položku. Pojišťovna očekává, že její pohledávka bude v plné výši uspokojena.

Společnost nedrží žádné vlastní akcie ani vlastnické podíly.

Výnosy z investic ve vlastnictví pojišťovny byly vykázány ve výši 31 104 tis. Kč (2022: 17 392 tis. Kč). Nárůst výnosů je dán jednak stabilně vysokou základní úrokovou sazbou České národní banky po celý kalendářní rok, a zároveň nárůstem objemu likvidních finančních instrumentů.

Personální politika

Společnost zaměstnávala ke konci sledovaného období celkem 116 zaměstnanců (2022: 116), z toho 3 členové představenstva (2022: 4 členové).

Hospodářský výsledek

Společnost dosáhla za účetní období hospodářského výsledku (zisku) ve výši 5 933 tis. Kč po zdanění (2022: 37 214 tis. Kč). Výsledek roku 2022 byl ovlivněn mimořádnou transakcí – prodejem nemovitosti v k.ú. Praha 4 – Michle.

Očekávaný budoucí vývoj

Hlavním cílem společnosti pro rok 2024 je dodržování požadavků stanovených Zákonem o pojišťovnictví, zejména požadavku na základní kapitál ve výši 265 mil. Kč. Pro rok 2024 předpokládá pojišťovna předpis pojistného ve výši 1 090 mil. Kč. Pojišťovna se plánuje zaměřit především na růst profitability kmene smluv neživotního pojištění. Za tímto účelem plánuje pokračovat v již započatých dlouhodobých záměrech – především pak vypovídání nebo přepracování neprofitabilních pojistných smluv a valorizací smluv retailového pojištění majetku. Nadále se plánujeme účastnit výběrových řízení na pojištění samosprávných celků. V oblasti investic budeme pokračovat v dlouhodobé a konzervativní investiční strategii počívající v držení bezpečných likvidních instrumentů.

Aktivity v oblasti ochrany životního prostředí a pracovněprávních vztazích

Společnost nevyvíjí mimořádné aktivity v oblasti ochrany životního prostředí a pracovněprávních vztazích nad rámec platné legislativy.

Zahraniční aktivity

Společnost nemá žádnou pobočku či jinou část obchodního závodu v zahraničí.

Následné události

Vedení společnosti nejsou známy žádné další významné následné události, které by si vyžádaly úpravu účetní závěrky.

V Praze dne 22. 3. 2024



Ing. Josef Moravec
Předseda představenstva
Hasičské vzájemné pojišťovny, a.s.

VÝROČNÍ ZPRÁVA
Hasičské vzájemné pojišťovny, a.s.
za rok 2023

ROČNÍ ZÁVĚRKA S PŘÍLOHOU
za období od 1. 1. 2023 do 31. 12. 2023

Hasičská vzájemná pojišťovna, a.s.

Rozvaha k 31. prosinci 2023 (V tisících Kč)

IČ: 46973451

Legenda		2023	2023	2023	2022
		Hrubá výše	Úprava	Čistá výše	Čistá výše
I.	AKTIVA				
B.	Dlouhodobý nehmotný majetek, z toho:	67 042	64 567	2 475	1 823
C.	Investice	671 161	21 644	649 517	535 010
I.	Pozemky a stavby, z toho:	82 949	7 239	75 710	76 646
1.	Pozemky	18 908		18 908	18 908
2.	Stavby	64 041	7 239	56 802	57 738
II.	Investice v podnikatelských seskupeních	25 000	14 405	10 595	11 519
1.	Podíly v ovládaných osobách	25 000	14 405	10 595	11 519
III.	Jiné investice	563 212		563 212	44 685
2.	Dluhové cenné papíry, v tom:	212 319		212 319	167 283
a)	oceňované reálnou hodnotou	98 780		98 780	92 344
b)	držené do splatnosti	113 539		113 539	74 939
6.	Depozita u finančních institucí	348 283		348 283	275 660
7.	Ostatní investice	2 610		2 610	3 902
E. Dlužníci		280 729	19 307	261 422	262 881
I.	Pohledávky z operací přímého pojištění	114 815	19 213	95 602	70 990
1.	Pojistníci, z toho:	106 430	11 113	95 317	70 701
2.	Pojišťovací zprostředkovatelé, z toho:	8 385	8 100	285	289
II.	Pohledávky z operací zajištění, z toho:	137 213		137 213	171 905
III.	Ostatní pohledávky, z toho:	28 701	94	28 607	19 986
F.	Ostatní aktiva	92 368	32 333	60 035	71 672
I.	Dlouhodobý hmotný majetek, jiný než majetek uváděný v položce "C.I. Pozemky a stavby", a zásoby	43 906	32 333	11 573	8 019
II.	Hotovost na účtech u finančních institucí a hotovost v pokladně	48 462		48 462	63 653
G.	Přechodné účty aktiv	85 921		85 921	64 525
II.	Odložené pořizovací náklady na pojistné smlouvy, v tom oddělené:	39 785		39 785	33 275
b)	v neživotním pojištění	39 785		39 785	33 275
III.	Ostatní přechodné účty aktiv	46 136		46 136	30 615
AKTIVA CELKEM		1 197 221	137 851	1 059 370	935 911

Legenda		2023	2022
II. PASIVA			
A.	Vlastní kapitál	361 423	356 376
I.	Základní kapitál, z toho:	354 240	301 104
IV.	Ostatní kapitálové fondy	-3 167	-2 281
V.	Rezervní fond a ostatní fondy ze zisku	2 250	2 250
VI.	Nerozdělený zisk minulých účetních období nebo neuhrazená ztráta minulých účetních období	2 167	18 089
VII.	Zisk nebo ztráta běžného účetního období	5 933	37 214
C.	Technické rezervy	530 801	437 783
1.	Rezerva na nezasloužené pojistné		
a)	hrubá výše	288 818	266 709
b)	hodnota zajištění (-)	91 895	196 923
2.	Rezerva na životní pojištění		
a)	hrubá výše	15 366	16 297
b)	hodnota zajištění (-)	15 366	16 297
3.	Rezerva na pojistná plnění nevyřízených pojistných událostí		
a)	hrubá výše	619 377	459 480
b)	hodnota zajištění (-)	304 698	314 679
4.	Rezerva na bonusy a slevy		
a)	hrubá výše	9 579	8 092
b)	hodnota zajištění (-)	5 746	3 833
6.	Ostatní technické rezervy		
a)	hrubá výše		
b)	hodnota zajištění (-)		
E.	Rezervy		12 260
2.	Rezerva na daně		12 260

Legenda		2023	2022
G.	Věřitelé	136 151	109 264
I.	Závazky z operací přímého pojištění, z toho:	51 445	44 912
II.	Závazky z operací zajištění, z toho:	65 868	48 311
V.	Ostatní závazky, z toho:	18 838	16 041
a)	daňové závazky a závazky ze sociálního zabezpečení	2 968	5 723
H.	Přechodné účty pasiv	30 995	20 228
I.	Výdaje příštích období a výnosy příštích období		
II.	Ostatní přechodné účty pasiv	30 995	20 228
PASIVA CELKEM		1 059 370	935 911

Hasičská vzájemná pojišťovna, a.s.

Výkaz zisku a ztráty za rok končící 31. prosincem 2023 (V tisících Kč)

IČ: 46973451

Legenda	2023	2023	2023	2022
	Základna	Mezisoučet	Výsledek	Výsledek
I. TECHNICKÝ ÚČET K NEŽIVOTNÍMU POJIŠTĚNÍ	x	x	x	x
1. Zasloužené pojistné, očištěné od zajištění:	x	x	x	x
a) předepsané hrubé pojistné	1 034 994	x	x	x
b) pojistné postoupené zajistitelům (-)	489 960	545 034	x	x
c) změna stavu hrubé výše rezervy na nezasloužené pojistné (+/-)	22 119	x	x	x
d) změna stavu rezervy na nezasloužené pojistné, podíl zajistitelů (+/-)	-3 743	25 862	519 172	431 649
2. Převedené výnosy z investic z Netechnického účtu (položka III.6.)	x	x	31 104	17 392
3. Ostatní technické výnosy, očištěné od zajištění	x	x	404	1 168
4. Náklady na pojistná plnění, očištěné od zajištění:	x	x	x	x
a) náklady na pojistná plnění:	x	x	x	x
aa) hrubá výše	550 016	x	x	x
bb) podíl zajistitelů (-)	272 939	277 077	x	x
b) změna stavu rezervy na pojistná plnění:	x	x	x	x
aa) hrubá výše	161 660	x	x	x
bb) podíl zajistitelů (-)	91 782	69 878	346 955	255 939
5. Změna stavu ostatních technických rezerv, očištěné od zajištění (+/-)	x	x	-18	857
6. Bonusy a slevy, očištěné od zajištění	x	x	1 293	1 314
7. Čistá výše provozních nákladů:	x	x	x	x
a) pořízovací náklady na pojistné smlouvy	x	78 902	x	x
b) změna stavu časově rozlišených pořízovacích nákladů (+/-)	x	-6 510	x	x
c) správní režie	x	240 071	x	x
d) provize od zajistitelů a podíly na ziscích (-)	x	124 424	188 039	151 080
8. Ostatní technické náklady, očištěné od zajištění	x	x	8 275	12 812
10. Mezisoučet, zůstatek (výsledek) Technického účtu k neživotnímu pojištění (položka III.1.)	x	x	6 136	28 207

Legenda	2023	2023	2023	2022
	Základna	Mezisosčet	Výsledek	Výsledek
II. TECHNICKÝ ÚČET K ŽIVOTNÍMU POJIŠTĚNÍ	x	x	x	x
1. Zasloužené pojistné, očištěné od zajištění:	x	x	x	x
a) předepsané hrubé pojistné	x	1 021	x	x
b) pojistné postoupené zajistitelům (-)	x		x	x
c) změna stavu rezervy na nezasloužené pojistné, očištěná od zajištění (+/-)	x	-9	1 030	1 236
2. Výnosy z investic:	x	x	x	x
a) výnosy z podílů se zvláštním uvedením těch, které pocházejí z ovládaných osob	x		x	x
b) výnosy z ostatních investic, se zvláštním uvedením těch, které pocházejí z ovládaných osob, v tom:	x	x	x	x
aa) výnosy z pozemků a staveb		x	x	x
bb) výnosy z ostatních investic			x	x
c) změny hodnoty investic	x	28 033	x	x
d) výnosy z realizace investic	x		28 033	20 722
3. Přírůstky hodnoty investic	x	x	4 338	662
4. Ostatní technické výnosy, očištěné od zajištění	x	x		
5. Náklady na pojistná plnění, očištěné od zajištění:	x	x	x	x
a) náklady na pojistná plnění:	x	x	x	x
aa) hrubá výše	2 930	x	x	x
bb) podíl zajistitelů (-)		2 930	x	x
b) změna stavu rezervy na pojistná plnění:	x	x	x	x
aa) hrubá výše	-1 763	x	x	x
bb) podíl zajistitelů (-)		-1 763	1 167	3 398
6. Změna stavu ostatních technických rezerv, očištěná od zajištění (+/-):	x	x	x	x
a) rezervy v životním pojištění:	x	x	x	x
aa) hrubá výše	-932	x	x	x
bb) podíl zajistitelů (-)		-932	x	x
b) ostatní technické rezervy, očištěné od zajištění	x		-932	-2 355
7. Bonusy a slevy, očištěné od zajištění	x	x		
8. Čistá výše provozních nákladů:	x	x	x	x
a) pořizovací náklady na pojistné smlouvy	x		x	x
b) změna stavu časově rozlišených pořizovacích nákladů (+/-)	x		x	x
c) správní režie	x	1 043	x	x
d) provize od zajistitelů a podíly na ziscích (-)	x		1 043	937
9. Náklady na investice:	x	x	x	x
a) náklady na správu investic, včetně úroků	x	225	x	x
b) změna hodnoty investic	x		x	x
c) náklady spojené s realizací investic	x		225	3 163
10. Úbytky hodnoty investic	x	x		
11. Ostatní technické náklady, očištěné od zajištění	x	x		
12. Převod výnosů z investic na Netechnický účet (položka III.4.)	x	x	31 104	17 392
13. Mezisosčet, zůstatek (výsledek) Technického účtu k životnímu pojištění (položka III.2.)	x	x	794	85

Legenda	2023	2023	2023	2022
	Základna	Mezisosčet	Výsledek	Výsledek
III. NETECHNICKÝ ÚČET	x	x	x	x
1. Výsledek Technického účtu k neživotnímu pojištění (položka I.10.)	x	x	6 136	28 207
2. Výsledek Technického účtu k životnímu pojištění (položka II.13.)	x	x	794	85
3. Výnosy z investic:	x	x	x	x
a) výnosy z podílů se zvláštním uvedením těch, které pocházejí z ovládaných osob	x		x	x
b) výnosy z ostatních investic, se zvláštním uvedením těch, které pocházejí z ovládaných osob, v tom:	x	x	x	x
ab) výnosy z pozemků a staveb	788	x	x	x
bb) výnosy z ostatních investic		788	x	x
c) změny hodnoty investic	x		x	x
d) výnosy z realizace investic	x		788	163 073
4. Převedené výnosy investic z Technického účtu k životnímu pojištění (položka II.12.)	x	x	31 104	17 392
5. Náklady na investice:	x	x	x	x
a) náklady na správu investic, včetně úroků	x	1 529	x	x
b) změny hodnoty investic	x	2 001	x	x
c) náklady spojené s realizací investic	x		3 530	141 810
6. Převod výnosů z investic na Technický účet k neživotnímu pojištění (položka I.2.)	x	x	31 104	17 392
7. Ostatní výnosy	x	x	5 538	3 989
8. Ostatní náklady	x	x	2 645	3 500
9. Daň z příjmů z běžné činnosti	x	x	910	12 542
10. Zisk nebo ztráta z běžné činnosti po zdanění	x	x	6 171	37 502
15. Ostatní daně neuvedené v předcházejících položkách	x	x	238	288
16. Zisk nebo ztráta za účetní období	x	x	5 933	37 214

Hasičská vzájemná pojišťovna, a.s.

Přehled o změnách vlastního kapitálu za rok končící 31. prosincem 2023 (V tisících Kč)

IČ: 46973451

	Základní kapitál	Kapitálové fondy	Oceňovací rozdíly	Neroz. Zisk	Zisk (ztráta)	Celkem
ZŮSTATEK K 1. 1. 2022	301 104	2 250	473	8 085	10 003	321 915
Rozdělení výsledku hospodaření				10 003	-10 003	
Oceňovací rozdíly nezahrnuté do VH			-2 752			-2 752
Čistý zisk/ztráta za účetní období					37 214	37 214
ZŮSTATEK K 31. 12. 2022	301 104	2 250	-2 279	18 088	37 214	356 377
ZŮSTATEK K 1. 1. 2023	301 104	2 250	-2 279	18 088	37 214	356 377
Rozdělení výsledku hospodaření				37 214	-37 214	
Rozdělení nerozděleného						
Oceňovací rozdíly nezahrnuté do VH			-888			-888
Čistý zisk/ztráta za účetní období					5 933	5 933
Zvýšení základního kapitálu	53 136			-53 136		
ZŮSTATEK K 31.12. 2023	354 240	2 250	-3 167	2 167	5 933	361 423

Hasičská vzájemná pojišťovna, a.s.

Příloha
účetní závěrky
k 31. prosinci 2023

Hasičská vzájemná pojišťovna, a.s.

Příloha účetní závěrky

Rok končící 31. prosincem 2023
(v tisících Kč)

I	OBEČNÝ OBSAH.....	5
I.1	Charakteristika a hlavní aktivity	5
I.2	Právní poměry.....	8
I.3	Východiska pro přípravu účetní závěrky	8
I.4	Důležité účetní metody	8
	(a) Dlouhodobý hmotný a nehmotný majetek	8
	(b) Investice	9
	(c) Opravné položky	11
	(d) Odpisy.....	12
	(e) Trvalé snížení hodnoty aktiv.....	12
	(f) Časové rozlišení pořizovacích nákladů na pojistné smlouvy	12
	(g) Daň z příjmů	12
	(h) Rezerva na nezasloužené pojistné	13
	(i) Rezerva na životní pojištění	13
	(j) Rezerva na pojistná plnění nevyřízených pojistných událostí	14
	(k) Rezerva na bonusy a slevy.....	14
	(l) Ostatní technické rezervy.....	14
	Rezerva na splnění závazků z použité technické úrokové míry	14
	Rezerva na závazky Kanceláře.....	15
	(m) Hodnota zajištění na pojistně technických rezervách	15
	(n) Rezervy.....	15
	(o) Předepsané pojistné	16
	(p) Náklady na pojistná plnění.....	16
	(q) Pořizovací náklady na pojistné smlouvy	16
	(r) Náklady a výnosy z investic.....	16
	(s) Fond zábrany škod.....	17
	(t) Rozdělení společných položek mezi životní a neživotní pojištění	17
	(u) Přepočty cizích měn	17
I.5	Řízení rizik.....	18
	(a) Pojistné riziko v neživotním pojištění.....	18
	(b) Pojistné riziko v životním pojištění.....	19
	(c) Tržní riziko	20
	(d) Úvěrové riziko	21
	(e) Operační riziko	22
	(f) Riziko likvidity.....	22

Hasičská vzájemná pojišťovna, a.s.

Příloha účetní závěrky

Rok končící 31. prosincem 2023
(v tisících Kč)

I.6	Změny a odchylky od účetních metod a postupů.....	22
II	DOPLŇUJÍCÍ ÚDAJE K ROZVAZE.....	23
II.1	Dlouhodobý nehmotný majetek.....	23
II.2	Investice.....	23
	(a) Pozemky a stavby.....	23
	(b) Investice v podnikatelských seskupeních.....	24
	(c) Dluhové cenné papíry oceňované reálnou hodnotou proti účtům nákladů a výnosů a realizovatelné cenné papíry.....	25
	(d) Depozita u finančních institucí.....	25
II.3	Měnová struktura investic.....	25
II.4	Pohledávky.....	25
	(a) Dlouhodobé pohledávky (doba splatnosti nad pět let).....	27
	(b) Ostatní pohledávky.....	27
II.5	Ostatní aktiva.....	28
	Dlouhodobý hmotný majetek.....	28
II.6	Přechodné účty aktiv.....	28
	Ostatní přechodné účty aktiv.....	28
II.7	Vlastní kapitál.....	29
	(a) Základní kapitál.....	29
	(b) Ostatní kapitálové fondy.....	29
II.8	Technické rezervy.....	30
	(a) Rezerva na nezasloužené pojistné (hrubá výše).....	30
	(b) Rezerva na životní pojištění.....	30
	(c) Rezerva na pojistná plnění nevyřízených pojistných událostí (hrubá výše).....	30
	(d) Rezerva na bonusy a slevy (hrubá výše).....	31
II.9	Ostatní technické rezervy.....	31
II.10	Rezervy.....	31
II.11	Závazky.....	32
	(a) Závazky ze sociálního zabezpečení a zdravotního pojištění.....	32
	(b) Stát – daňové závazky a dotace.....	32
	(c) Dlouhodobé závazky (doba splatnosti nad pět let).....	32
	(d) Závazky a pohledávky z pasivního zajištění.....	32
II.12	Přechodné účty pasiv.....	33
	Dohadné položky pasivní.....	33
II.13	Pohledávky a závazky vůči podnikům ve skupině.....	33
	(a) Pohledávky a závazky vůči ovládaným podnikům.....	33

Hasičská vzájemná pojišťovna, a.s.

Příloha účetní závěrky

Rok končící 31. prosincem 2023
(v tisících Kč)

(b) Pohledávky a závazky vůči ostatním podnikům ve skupině.....	33
II.14 Závazky kryté věcným zajištěním a poskytnuté záruky.....	33
III DOPLŇUJÍCÍ ÚDAJE K VÝKAZU ZISKU A ZTRÁTY.....	34
III.1 Neživotní pojištění.....	34
III.2 Životní pojištění.....	35
III.3 Pojistné bonusy a slevy.....	35
III.4 Provize a ostatní pořizovací náklady na pojistné smlouvy	36
III.5 Správní režie	36
III.6 Ostatní technické náklady a výnosy.....	37
III.7 Ostatní náklady a výnosy.....	37
III.8 Zaměstnanci a vedoucí pracovníci.....	38
(c) Odměňování členů statutárních a kontrolních orgánů.....	38
(d) Informace o odměnách statutárním auditorům.....	38
III.9 Výnosy a náklady spojené s realizací investic	39
III.10 Výsledek netechnického účtu	39
III.11 Hospodářský výsledek před zdaněním.....	39
III.12 Daně.....	39
(a) Daň z příjmů ve výkazu zisku a ztráty	39
(b) Odložené daňové pohledávky/Odložené daňové závazky.....	39
IV OSTATNÍ ÚDAJE	41
IV.1 Transakce nevykázané v rozvaze.....	41
IV.2 Možné budoucí závazky	41
(a) Členství v České kanceláři pojistitelů	41
(b) Členství v Českém jaderném poolu.....	41
IV.3 Následné události.....	41

Hasičská vzájemná pojišťovna, a.s.

Příloha účetní závěrky

Rok končící 31. prosincem 2023
(v tisících Kč)

I OBECNÝ OBSAH

I.1 Charakteristika a hlavní aktivity

Hasičská vzájemná pojišťovna, a.s. (dále také jen „pojišťovna“ a „společnost“) byla zapsána do obchodního rejstříku dne 11. listopadu 1992 s IČ: 469 73 451.

Akcionáři společnosti k 31. prosinci 2023 jsou:

Sdružení hasičů Čech, Moravy a Slezska	75,01 %
ZLT com s.r.o.	11,47 %
ZLT, a.s.	7,42 %
Ostatní	6,09 %

Společnost se zabývá pojišťovací činností od roku 1992.

Společnost provozuje následující pojistná odvětví / skupiny pojištění:

Životní pojištění

- pojištění pro případ smrti, pro případ dožití a pro případ smrti nebo dožití
- svatební pojištění a pojištění prostředků na výživu dětí
- pojištění důchodu
- pojištění úrazu nebo nemoci jako doplňkové pojištění předchozích druhů

Neživotní pojištění

- pojištění úrazu a nemoci
- pojištění motorových vozidel – odpovědnosti
- pojištění motorových vozidel – ostatní druhy
- pojištění proti požáru a jiným majetkovým škodám
- pojištění námořní a letecké dopravy a pojištění přepravy
- pojištění obecné odpovědnosti
- pojištění úvěru a záruky
- pojištění jiných ztrát

Sídlo společnosti

Římská 2135/45
120 00 Praha 2

Hasičská vzájemná pojišťovna, a.s.

Příloha účetní závěrky

Rok končící 31. prosincem 2023
(v tisících Kč)

Členové představenstva a dozorčí rady k 31. prosinci 2023:

Členové představenstva

Předseda: Ing. Josef Moravec

Členové: Mgr. Adam Dobiáš
Mgr. Jiří Žižka

JUDr. Pavel Borčevský, Ph.D., byl členem představenstva do 19. září 2023.

Jménem společnosti jednají: předseda představenstva nebo dva členové představenstva. Podpisování za společnost se děje tak, že k vytištěnému nebo napsanému názvu společnosti připojí svůj podpis s uvedením jména a funkce předseda představenstva nebo dva členové představenstva.

Členové dozorčí rady

Předseda: Ing. Václav Krivohlávek, CSc.

Členové: JUDr. Zdenka Čížková
Ing. Jiřina Brychčí
Ing. Leoš Kozohorský

K 31. prosinci 2023 byl generálním ředitelem společnosti Ing. Josef Moravec.

Do 31. května 2023 byl generálním ředitelem Ing. Josef Kubeš.

Hasičská vzájemná pojišťovna, a.s.

Příloha účetní závěrky

Rok končící 31. prosincem 2023
(v tisících Kč)

Organizační struktura k 31. prosinci 2023 je uvedena níže:

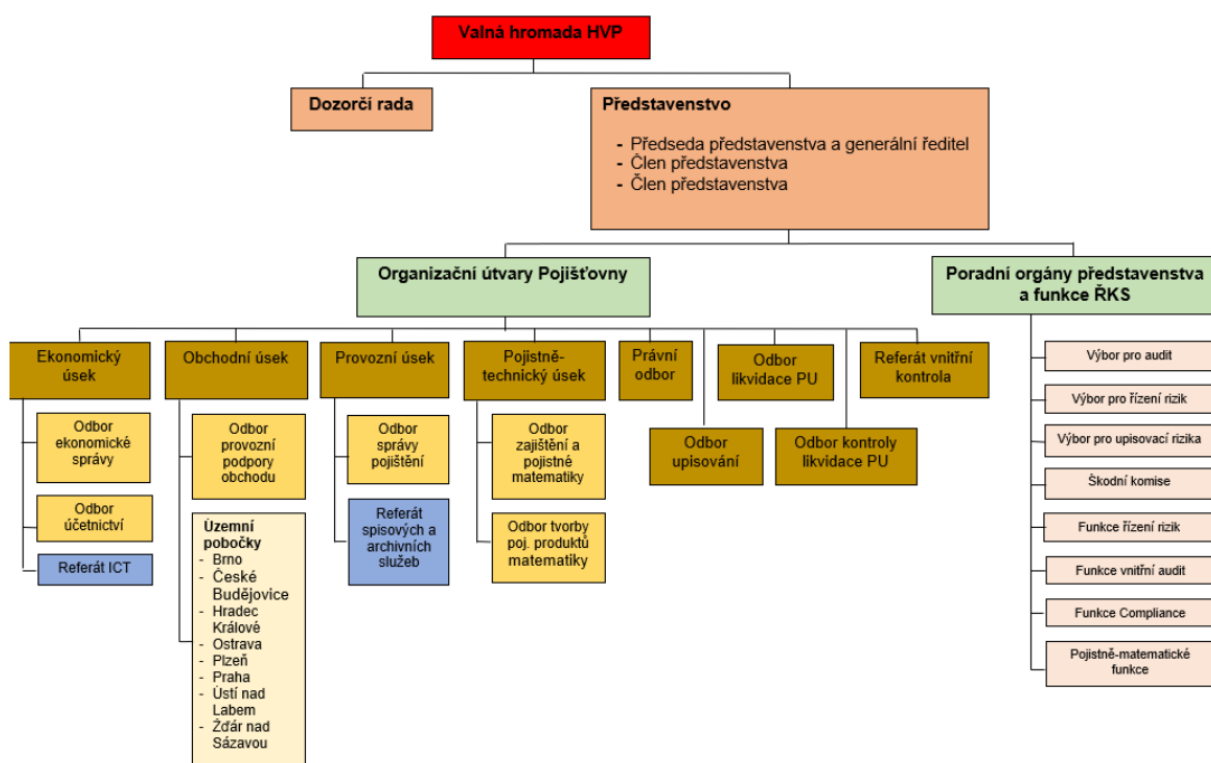

Pojišťovna nemá organizační složku v zahraničí.

Hasičská vzájemná pojišťovna, a.s.

Příloha účetní závěrky

Rok končící 31. prosincem 2023
(v tisících Kč)

I.2 Právní poměry

Ke dni sestavení účetní závěrky jsou veškeré právní poměry společnosti v souladu se zákonem č. 277/2009 Sb., o pojišťovnictví, ve znění pozdějších předpisů (dále jen „zákon o pojišťovnictví“), se zákonem č. 89/2012 Sb., občanský zákoník, se zákonem č. 170/2018 Sb., o distribuci pojištění a zajištění, ve znění pozdějších předpisů, se zákonem č. 168/1999 Sb., o pojištění odpovědnosti za újmu způsobenou provozem vozidla, ve znění pozdějších předpisů (dále jen „zákon o pojištění odpovědnosti z provozu vozidla“), včetně příslušných prováděcích vyhlášek a dalšími platnými právními předpisy.

I.3 Výchozí podmínky pro přípravu účetní závěrky

Při vedení účetnictví a sestavování účetní závěrky společnost postupovala v souladu se zákonem č. 563/1991 Sb., o účetnictví, ve znění pozdějších předpisů, vyhláškou č. 502/2002 Sb., kterou se provádějí některá ustanovení zákona č. 563/1991 Sb., o účetnictví, ve znění pozdějších předpisů, pro účetní jednotky, které jsou pojišťovnami (dále jen „vyhláška 502/2002 Sb.“), českými účetními standardy pro účetní jednotky, které účtují podle vyhlášky 502/2002 Sb., ve znění pozdějších předpisů a dalšími souvisejícími předpisy.

Účetnictví společnosti je vedeno tak, aby účetní závěrka sestavená na jeho základě podávala věrný a poctivý obraz předmětu účetnictví a finanční situace společnosti.

Účetní závěrka vychází z předpokladu, že účetní jednotka bude nepřetržitě pokračovat ve své činnosti a že u ní nenastává žádná skutečnost, která by ji omezovala nebo ji zabránila v této činnosti pokračovat i v dohledné budoucnosti.

Všechny uvedené údaje jsou v tisících Kč (tis. Kč), není-li uvedeno jinak.

Tato účetní závěrka je nekonsolidovaná.

I.4 Důležité účetní metody

(a) *Dlouhodobý hmotný a nehmotný majetek*

Dlouhodobý hmotný a nehmotný majetek je evidován v pořizovací ceně a odpisován rovnoměrně po odhadovanou dobu životnosti.

Dlouhodobý hmotný majetek v pořizovací ceně do 40 000 Kč a dlouhodobý nehmotný majetek v pořizovací ceně do 60 000 Kč je účtován do nákladů v účetním období, ve kterém byl pořízen. Roční odpisová sazba účetních odpisů vychází z předpokládané doby používání hmotného a nehmotného majetku.

Hasičská vzájemná pojišťovna, a.s.

Příloha účetní závěrky

Rok končící 31. prosincem 2023
(v tisících Kč)

Společnost stanovila následující plán účetních odpisů podle skupin majetku:

Dlouhodobý majetek	Metoda	Roky odepisování
Nehmotný majetek	Lineární	6 let
Software	Lineární	3 roky
Automobily	Lineární	5 let
Inventář (podle povahy)	Lineární	2–5 let
Ostatní (stroje, přístroje)	Lineární	3 roky

(b) *Investice*

Pozemky a stavby

Pozemky a stavby jsou k okamžiku pořízení účtovány v pořizovací ceně. Od roku 2016 se stavby odepisují rovnoměrně po odhadovanou (zbytkovou) dobu životnosti. Pozemky se neodepisují. Přejídné změny reálné hodnoty zaúčtované k 31. prosinci 2015 byly ponechány ve vlastním kapitálu a odepisují se po dobu realizace daného aktiva.

Odpisy a případné znehodnocení jsou ve výkazu zisku a ztráty vykázány v položce „Změna hodnoty investic“.

Společnost stanovila následující plán účetních odpisů podle skupin majetku:

Dlouhodobý majetek	Metoda	Roky odepisování
Stavby	Lineární	36–83 let
Technické zhodnocení staveb	Lineární	36–83 let
Technické zhodnocení kulturní památky	Lineární	15 let

Cenné papíry nespádající do klasifikace Podíly

Cenné papíry jsou účtovány k okamžiku pořízení v pořizovací ceně.

Pořizovací cenou se rozumí cena, za kterou byl cenný papír pořízen, včetně nakoupeného alikvótního úrokového výnosu a přímých nákladů souvisejících s jeho pořízením.

Úrokovým výnosem se:

- u kuponových dluhových cenných papírů rozumí nabíhající kupon stanovený v emisních podmínkách a nabíhající rozdíl mezi jmenovitou hodnotou a čistou pořizovací cenou, označovaný jako prémie nebo diskont. Čistou pořizovací cenou se

Hasičská vzájemná pojišťovna, a.s.

Příloha účetní závěrky

Rok končící 31. prosincem 2023
(v tisících Kč)

rozumí pořizovací cena kuponového dluhopisu snižená o naběhlý kupon k okamžiku pořízení cenného papíru,

- b) u bezkuponových dluhopisů a směnek rozumí nabíhající rozdíl mezi jmenovitou hodnotou a pořizovací cenou.

Společnost provádí amortizaci prémie nebo diskontu u veškerých dluhových cenných papírů. Prémie či diskont jsou rozpouštěny do výkazu zisku a ztráty od okamžiku pořízení do data splatnosti lineární metodou.

Cenné papíry jsou k rozvahovému dni přeceněny na reálnou hodnotu s výjimkou cenných papírů držených do splatnosti.

Cenné papíry, o kterých je účtováno v aktivech a které nejsou považovány za účasti s rozhodujícím nebo podstatným vlivem, se pro účely následného ocenění člení na cenné papíry oceňované reálnou hodnotou proti účtům nákladů a výnosů nebo cenné papíry realizovatelné a cenné papíry držené do splatnosti.

Cenné papíry oceňované reálnou hodnotou musí splňovat jednu z následujících podmínek:

- a) cenný papír je klasifikován k obchodování
b) cenný papír je při prvotním zaúčtování účetní jednotkou označen za cenný papír oceňovaný reálnou hodnotou.

Realizovatelným cenným papírem se rozumí cenný papír, který je finančním aktivem a pojišťovna se rozhodne jej takto klasifikovat, a který není klasifikován jako cenný papír oceňovaný reálnou hodnotou, ani cenný papír držený do splatnosti a ani dluhový cenný papír určený k obchodování.

Reálnou hodnotou se rozumí tržní hodnota, která je vyhlášena na tuzemské či zahraniční burze nebo na jiném veřejném (organizovaném) trhu. Společnost používá tržní hodnotu, která je vyhlášena k okamžiku ne pozdějšímu, než je datum účetní závěrky (rozvahový den), a nejvíce se blížícímu tomuto datu. Není-li tržní hodnota k dispozici nebo tato nedostatečně vyjadřuje reálnou hodnotu, je reálná hodnota stanovena metodou kvalifikovaného odhadu, případně na základě obecně uznávaných oceňovacích modelů, pokud tyto oceňovací modely zajišťují přijatelný odhad tržní hodnoty.

Změna reálné hodnoty cenných papírů oceňovaných proti účtům nákladů a výnosů a cenných papírů realizovatelných se účtuje výsledkově.

Společnost vykazuje dluhopisy držené do splatnosti k rozvahovému dni v naběhlé (amortizované) hodnotě. Cenné papíry držené do splatnosti mohou být pouze dluhové cenné papíry, které má účetní jednotka zřejmý úmysl a schopnost držet do splatnosti.

Naběhlou (amortizovanou) hodnotou se rozumí cena použitá při prvotním zachycení v účetnictví (pořizovací cena) zvýšená o naběhlé příslušenství a upravená o amortizaci diskontu / prémie a snižená o opravné položky. Opravné položky k cenným papírům drženým do splatnosti jsou tvořeny v částce, která odráží pouze změnu rizikovitosti emitenta, nikoliv změny bezrizikových úrokových sazeb, a to podle jednotlivých cenných papírů.

Hasičská vzájemná pojišťovna, a.s.

Příloha účetní závěrky

Rok končící 31. prosincem 2023
(v tisících Kč)

Pokud jsou cenné papíry denominovány v cizí měně, je jejich hodnota přepočtena na českou měnu aktuálním kurzem vyhlášeným ČNB a kurzový rozdíl se stává součástí přecenění reálnou hodnotou.

U dluhových cenných papírů, kde z důvodu změny legislativy došlo během jejich držby ke změně účtování oceňovacích rozdílů z rozvahového na výsledkové, se kumulované oceňovací rozdíly zaúčtované v rozvaze odúčtují do výkazu zisku a ztráty až v případě prodeje nebo splatnosti daného cenného papíru.

Investice v podnikatelských seskupeních (Podíly)

Podílem v ovládaných osobách se rozumí účast v podniku třetí osoby, ve kterém má společnost rozhodující vliv a dále se v této položce uvádějí i ostatní případy, kdy je pojišťovna ovládající osobou. Rozhodujícím vlivem se rozumí schopnost pojišťovny řídit finanční a operativní politiku jiné společnosti, a tak dosahovat prospěchu z jejích aktivit.

Rozhodující vliv pojišťovna vykonává vždy, když splňuje alespoň jednu z následujících podmínek:

- a) je většinovým společníkem, nebo
- b) disponuje většinou hlasovacích práv na základě dohody uzavřené s jiným společníkem nebo společníky, nebo
- c) může prosadit jmenování nebo volbu nebo odvolání většiny osob, které jsou statutárním orgánem nebo jeho členem, anebo většiny osob, které jsou členy dozorčího orgánu právnické osoby, jejímž je společníkem.

Podíly jsou k okamžiku pořízení a k rozvahovému dni oceňovány v pořizovací ceně. Pořizovací cenou se rozumí cena, za níž byl podíl pořízen, včetně přímých nákladů souvisejících s jeho pořízením. Stejně jako pro ostatní položky aktiv společnost k rozvahovému dni provádí test na potenciální snížení hodnoty podílů.

Depozita u finančních institucí

Depozita u finančních institucí jsou k okamžiku pořízení a k rozvahovému dni oceňovány v pořizovací ceně zvýšené nebo snížené o úrokové výnosy nebo náklady. V příloze účetní závěrky je za reálnou hodnotu těchto depozit považována jejich účetní hodnota.

(c) Opravné položky

Opravné položky jsou vytvářeny k pohledávkám a ostatním aktivům s výjimkou investic vykazovaných v reálné hodnotě. Opravné položky vyjadřují přechodný pokles hodnoty jednotlivých aktiv. Jeho výše je stanovena na základě odborného posouzení rizik provedeného vedením společnosti. Tvorba a použití opravných položek k pohledávkám z operací přímého pojištění a zajištění je vykázána v položkách Ostatní technické náklady, očištěné o zajištění a Ostatní technické výnosy, očištěné o zajištění.

Hasičská vzájemná pojišťovna, a.s.

Příloha účetní závěrky

Rok končící 31. prosincem 2023
(v tisících Kč)

Opravné položky k pohledávkám vůči pojistníkům stanoví společnost na základě analýzy jejich návratnosti. Opravné položky jsou tvořeny jednak paušálně na základě věkové struktury pohledávek a dále zohledňují riziko neplacení pro některé individuální případy.

Opravné položky k dluhopisům drženým do splatnosti se účtují pouze v případě, že existuje riziko spojené s nesplácením jmenovité hodnoty dluhopisu, výnosů z dluhopisu nebo obojího.

Opravné položky k investicím do nemovitostí jsou tvořeny nejprve oproti zbývajícím oceňovacím rozdílům z těchto nemovitostí ve vlastním kapitálu a po jejich plném rozpuštění přes účty výkazu zisku a ztráty.

(d) *Odpisy*

Pohledávky jsou odpisovány v okamžiku, kdy pohledávka zanikne nebo se stane trvale nedobytnou.

(e) *Trvalé snížení hodnoty aktiv*

Společnost provádí k rozvahovému dni test trvalého snížení hodnoty aktiv, která nejsou přeceňována na reálnou hodnotu. Trvalé snížení hodnoty daného aktiva je promítnuto výsledkově.

(f) *Časové rozlišení pořizovacích nákladů na pojistné smlouvy*

Časově rozlišené pořizovací náklady na pojistné smlouvy, obnovovací provize a ostatní pořizovací náklady zahrnují část nákladů vzniklých při uzavírání pojistných smluv v průběhu běžného účetního období, která se vztahuje k výnosům následujících účetních období. Ke konci účetního období společnost posuzuje přiměřenost výše časově rozlišených pořizovacích nákladů, a to na základě testu postačitelnosti pojistného.

Neživotní pojištění

Částka časově rozlišených pořizovacích nákladů na pojistné smlouvy v neživotním pojištění vychází z celkové výše nákladů na pořízení pojistných smluv vzniklých v běžném účetním období a je vypočtena na základě poměru hrubé výše rezervy na nezasloužené pojistné k datu účetní závěrky k předepsanému hrubému pojistnému za účetní období. Částky časového rozlišení pořizovacích nákladů na pojistné smlouvy jsou stanoveny pro jednotlivá odvětví neživotních pojištění.

(g) *Daň z příjmů*

Daň z příjmů za dané období se skládá ze splatné daně a ze změny stavu v odložené dani. Splatná daň zahrnuje daň vypočtenou z daňového základu s použitím daňové sazby platné v běžném roce a veškeré doměrky a vratky za minulá období.

Hasičská vzájemná pojišťovna, a.s.

Příloha účetní závěrky

Rok končící 31. prosincem 2023
(v tisících Kč)

Odložená daň vychází z veškerých dočasných rozdílů mezi účetní a daňovou hodnotou aktiv a pasiv, případně dalších dočasných rozdílů (daňová ztráta), s použitím očekávané daňové sazby platné pro období, ve kterém budou daňový závazek nebo pohledávka uplatněny.

O odložené daňové pohledávce se účtuje pouze v případě, kdy neexistuje pochybnost o jejím dalším daňovém uplatnění v následujících účetních obdobích.

Od 1. ledna 2020 vstoupil v účinnost nový zákon č. 364/2019 Sb., který upravuje daňovou uznatelnost technických rezerv. Technické rezervy jsou pro výpočet daně definovány v souladu s evropskou směrnicí Solvency II. Dle přechodných ustanovení k tomuto zákonu se v roce 2020 splatná daň z příjmů počítala nejen z rozdílu změny stavu rezerv dle Solvency II, ale také jako polovina rozdílu mezi výší upravených rezerv stanovených v souladu se směrnicí Solvency II a jejich hodnotou dle účetních předpisů k datu 1.1.2020. Druhá polovina rozdílu rezerv k 1.1.2020 je uplatněna v daňovém priznání za rok 2021. V následujících letech položka odložená daň obsahuje také rozdíl mezi účetní a daňovou výší technických rezerv.

(h) *Rezerva na nezasloužené pojistné*

Rezerva na nezasloužené pojistné je tvořena jak u životních, tak i u neživotních pojištění, s výjimkou životního pojištění s jednorázovým pojistným. Výše této rezervy odpovídá části předepsaného pojistného, která časově souvisí s následujícím nebo s pozdějším účetním obdobím, a stanoví se jako souhrn těchto částí pojistného vypočítaný podle jednotlivých pojistných smluv za použití metody „pro rata temporis“.

(i) *Rezerva na životní pojištění*

Výše rezervy na životní pojištění představuje souhrn rezerv vypočítaných podle jednotlivých smluv životních pojištění. Rezerva na životní pojištění představuje hodnoty budoucích závazků pojišťovny, vypočtené pojistně matematickými metodami včetně již priznaných a připsaných podílů na zisku a rezerv na náklady spojené se správou pojištění, a to po odpočtu hodnoty budoucího pojistného.

Společnost účtuje o zillmerované rezervě. Použitím zillmerizační metody dochází k časovému rozlišení pořizovacích nákladů na pojistné smlouvy v životním pojištění. Tyto náklady jsou pojistně technickými metodami započítány v rezervě na životní pojištění.

Hasičská vzájemná pojišťovna, a.s.

Příloha účetní závěrky

Rok končící 31. prosincem 2023
(v tisících Kč)

(j) *Rezerva na pojistná plnění nevyřízených pojistných událostí*

Rezervy na pojistná plnění v životním i neživotním pojištění jsou tvořeny ve výši předpokládaných nákladů na pojistné události:

- a) hlášené do konce běžného účetního období, ale v běžném účetním období nezlikvidované (RBNS),
- b) do konce běžného účetního období vzniklé, ale nenahlášené (IBNR).

Výše rezervy na pojistná plnění vyplývající z pojistných událostí hlášených do konce účetního období je stanovena jako souhrn rezerv vypočítaných pro jednotlivé pojistné události.

U pojistných událostí, které do konce účetního období vznikly, ale nebyly hlášeny, se rezerva stanovuje metodou Chain Ladder.

Při výpočtu rezervy na pojistná plnění se nediskontuje s výjimkou rezervy na pojistná plnění vyplácená formou rent (zejména u pojištění odpovědnosti z provozu vozidla).

Při tvorbě rezervy na pojistná plnění v případě pojistných událostí, kde pojišťovna vystupuje jako vedoucí soupojistitel, společnost postupuje v souladu s příslušnými ustanoveními občanského zákoníku.

Přestože představenstvo společnosti považuje výši rezerv na pojistná plnění za věrně zobrazenou na základě informací, které jsou k datu sestavení účetní závěrky k dispozici, konečná výše závazků se může lišit v důsledku následných událostí nebo nově zjištěných skutečností, které mohou mít za následek významné změny konečných hodnot. Změny ve výši rezerv se zohledňují v účetní závěrce toho období, ve kterém jsou zjištěny. Použité postupy a metody odhadů jsou pravidelně prověřovány.

(k) *Rezerva na bonusy a slevy*

Rezerva na bonusy a slevy je tvořena v souladu s pojistnými smlouvami. Rezerva v neživotním pojištění je tvořena především v případech, kdy pojišťovně vzniká vzhledem k příznivému škodnímu průběhu povinnost vyplatit pojistníkovi zpět část pojistného vztahujícího se k běžnému účetnímu období.

(l) *Ostatní technické rezervy*

Položka ostatní technické rezervy obsahuje rezervu na splnění závazků z použité technické úrokové míry.

Představenstvo společnosti přehodnotí na konci každého účetního období výši ostatní technické rezervy, a to na základě všech informací dostupných k datu sestavení účetní závěrky.

Rezerva na splnění závazků z použité technické úrokové míry

Společnost provádí k datu účetní závěrky test postačitelnosti technických rezerv životních pojištění (dále jen „test postačitelnosti rezerv“), jehož cílem je prověřit

Hasičská vzájemná pojišťovna, a.s.

Příloha účetní závěrky

Rok končící 31. prosincem 2023
(v tisících Kč)

postačitelnost celkové výše rezerv životních pojištění (rezervy na nezasloužené pojistné, rezervy pojistného životních pojištění, rezervy na pojistná plnění).

Základní metodou testování rezervy je model diskontovaných peněžních toků.

Výsledkem testu postačitelnosti je minimální hodnota závazků vůči pojistníkům stanovená na základě nejlepšího odhadu předpokladů budoucího vývoje vstupních parametrů upravených o přírážky na riziko a neurčitost.

Rezervy jsou nepostačitelny, pokud je minimální hodnota pojistných závazků vyšší než celková výše životních rezerv snížená o odpovídající neamortizované pořizovací náklady a jiná nehmotná aktiva. Zjistí-li společnost na základě testu postačitelnosti, že celková výše technických rezerv životních pojištění je nedostatečná, vytvoří rezervu na splnění závazků z použité technické úrokové míry ve výši této nepostačitelnosti.

Změnu stavu této rezervy společnost vykazuje v položce II.6.b) ve výkazu zisku a ztráty.

Rezerva na závazky Kanceláře

Společnost je členem České kanceláře pojistitelů (dále jen „Kancelář“).

Rezerva na závazky Kanceláře je rezervou na splnění závazků z ručení za závazky Kanceláře podle zákona upravujícího pojištění odpovědnosti z provozu vozidla. Rezerva je určena ke krytí uvedených závazků, k jejichž plnění Kancelář nemá odpovídající aktiva. Tuto rezervu tvoří pojišťovna v rozsahu, v jakém se podílí na celkových závazcích Kanceláře, její výše se stanoví matematicko-statistickými metodami.

K 31. 12. 2023 Kancelář eviduje přebytek aktiv nad závazky a k vykázání kladné rezervy v účetnictví společnosti tak není důvod.

(m) Hodnota zajištění na pojistně technických rezervách

Společnost vykazuje v pasivech pojistně technické rezervy v jejich čisté výši, tj. po zohlednění hodnoty zajištění. Výše této hodnoty je stanovena na základě ustanovení příslušných zajišťovacích smluv, způsobů zúčtování se zajistiteli a dále s přihlédnutím k principu opatrnosti.

Společnost vykazuje hodnotu zajištění na rezervě na nezasloužené pojistné, na rezervě na pojistná plnění nevyřízených pojistných událostí a na rezervě na bonusy a slevy. Zajistitelé se nepodílejí na dalších pojistně technických rezervách.

(n) Rezervy

Rezervy jsou určeny k pokrytí závazků nebo nákladů, které jsou jasně definovány a jejichž vznik je pravděpodobný nebo jistý, ale nejistá je jejich výše nebo okamžik, ke kterému vzniknou.

Hasičská vzájemná pojišťovna, a.s.

Příloha účetní závěrky

Rok končící 31. prosincem 2023
(v tisících Kč)

Rezerva na daně

Rezerva na daně se vytváří k rozvahovému dni ve výši odhadu daňové povinnosti ze splatné daně z příjmů právnických osob. O jejím použití se účtuje v okamžiku podání daňového přiznání.

V rozvaze je rezerva na daň z příjmů snížena o zaplacené zálohy na daň z příjmů, případná výsledná pohledávka je vykázána v položce Ostatní pohledávky.

(o) Předepsané pojistné

Předepsané hrubé pojistné zahrnuje veškeré částky splatné podle pojistných smluv během účetního období, nezávisle na skutečnosti, zda se tyto částky vztahují zcela nebo zčásti k pozdějším účetním obdobím.

(p) Náklady na pojistná plnění

Náklady na pojistná plnění se účtují ve výši částek přiznaných k výplatě pojistných plnění z titulu zlikvidovaných pojistných událostí a dále zahrnují externí náklady pojišťovny spojené s likvidací pojistných událostí. Náklady na pojistná plnění se snižují o regresy, inkasa a jiné obdobné nároky pojišťovny.

O nákladech na pojistná plnění se účtuje v okamžiku ukončení likvidace pojistné události a stanovení výše plnění.

(q) Pořizovací náklady na pojistné smlouvy

Pořizovací náklady na pojistné smlouvy zahrnují všechny přímé a nepřímé náklady vzniklé v souvislosti s uzavíráním pojistných smluv.

(r) Náklady a výnosy z investic

Způsob účtování o nákladech a výnosech z investic a jejich rozdělení mezi účty životního a neživotního pojištění

Náklady a výnosy ze složek investic náležejících pojistným odvětvím životního pojištění jsou zaúčtovány na technický účet životního pojištění.

Ostatní náklady a výnosy z investic, které nesouvisí s životním pojištěním, jsou prvotně zaúčtovány na netechnický účet a jejich poměrná část je následně převedena na technický účet neživotního pojištění.

Způsob účtování realizace investic

Společnost při účtování o realizaci investic používá tzv. „brutto“ metodu a v souladu s ní účtuje odděleně o veškerých výnosech z realizace ve výši prodejní ceny příslušných finančních nástrojů a zvláště o nákladech ve výši jejich účetní hodnoty.

Hasičská vzájemná pojišťovna, a.s.

Příloha účetní závěrky

Rok končící 31. prosincem 2023
(v tisících Kč)

(s) *Fond zábrany škod*

Na základě novely zákona č. 168/1999 Sb., o pojištění odpovědnosti z provozu vozidla, která nabyla účinnosti dne 1. ledna 2015, je pojišťovna povinna dle § 23a odst. 2 odvádět do fondu zábrany škod nejméně 3 % z ročního přijatého pojistného z pojištění odpovědnosti za každý kalendářní rok.

(t) *Rozdělení společných položek mezi životní a neživotní pojištění*

Společnost účtuje o společných položkách životního a neživotního pojištění metodou dle vyhlášky 502/2002 Sb. Tato metoda spočívá v členění jednotlivých položek podle toho, ke kterému pojistnému odvětví se vztahují. U položek, které nejsou přímo přiřaditelné, používá společnost následující klíč:

V závislosti na počtu platných smluv v odvětví životních a odvětví neživotních pojištění se z položek, které nejsou přímo přiřaditelné, alokuje 0,5 % do odvětví životních pojištění a 99,5 % do odvětví neživotních pojištění.

Ostatní náklady a výnosy

Během účetního období jsou jednoznačně přiřaditelné náklady a výnosy účtovány přímo na technický účet životního a neživotního pojištění nebo netechnický účet.

Tímto způsobem nejsou převedeny daně a poplatky a ostatní náklady přímo nesouvisející s pojištěním a zajištěním.

(u) *Přepočty cizích měn*

Transakce prováděné během roku jsou přepočteny kurzem devizového trhu vyhlášeným ČNB, který je platný ke dni vzniku účetního případu, případně kurzem, za jaký byla transakce realizována.

Aktiva a pasiva v zahraniční měně jsou k rozvahovému dni přepočítána dle oficiálního kurzu ČNB, platného k danému dni. Pokud nebylo výše uvedeno jinak, účtují se kurzové zisky a ztráty výsledkově.

(v) *Aktivní a pasivní zajištění*

Zajistná aktiva odpovídající podílu zajistitele na zůstatkové hodnotě technických rezerv krytých předmětnými existujícími zajistnými smlouvami snižují hrubou výši technických rezerv.

Změny zajistných aktiv, podílu zajistitele na pojistných plněních, zajistné provize a zajistné se ve výkazu zisku a ztráty uvádějí samostatně od odpovídajících hrubých hodnot. Zajistná provize se časově nerozlišuje a je v plné výši vykázána ve výkazu zisku a ztráty.

Hasičská vzájemná pojišťovna, a.s.

Příloha účetní závěrky

Rok končící 31. prosincem 2023
(v tisících Kč)

I.5 Řízení rizik

V souladu se Zákonem o pojiš'ovnictví č. 277/2009 Sb. ve znění pozdějších předpisů, společnost zajistila nastavení řídicího a kontrolního systému tak, aby pokrýval veškeré činnosti společnosti.

Řídicí a kontrolní systém společnosti je nastaven tak, aby umožňoval soustavné a systematické řízení rizik.

Klíčovou roli v systému řízení rizik má představenstvo, které je plně odpovědné za strategii řízení rizik a rizikový apetit. Představenstvem byl zároveň ustanoven Výbor pro řízení rizik jako odborná platforma, která mu poskytuje expertní podporu. Předsedou tohoto výboru je risk manager. Risk manager je též zodpovědný za průběžný monitoring systému řízení rizik, sleduje trh ve vazbě na nová nebo měnící se ekonomická, politická nebo ostatní rizika a navrhuje protiopatření.

Systém řízení rizik je upraven interními předpisy, které definují hlavní požadavky pro tuto oblast a přiměřenost a účinnost systému řízení rizik podléhá pravidelnému přezkumu.

Zásady a postupy pro řízení rizik jsou ucelené a propojené se zásadami a postupy pro udržování kapitálu ke krytí těchto rizik.

Společnost je vystavena pojistnému riziku přirozeně vyplývajícímu z upsaných pojistných smluv a dalším rizikům, zejména tržnímu, úvěrovému, operačnímu, likvidity a koncentrace.

(a) *Pojistné riziko v neživotním pojištění*

Společnost je vystavena pojistnému riziku a riziku z upisování pojistných smluv v rámci poskytování produktů neživotního pojištění.

Pojistné riziko vyplývá z nejistoty týkající se období, frekvence a výše škod krytých pojistnými smlouvami.

Nejvýznamnější částí je riziko z nedostatečné výše technických rezerv, jakož i riziko plynoucí z výše pojistného. Výše pojistného se stanovuje na základě historických předpokladů, které se mohou lišit od skutečnosti. Na určení výše rezerv může mít významný vliv riziko trendu, riziko odhadu, změna předpokladů atd. K eliminaci rizika při stanovování dostatečné výše rezerv se používají testy přiměřenosti rezerv a analýza citlivosti na změny předpokladů.

K řízení pojistného rizika společnost využívá interní směrnice pro vývoj a oceňování produktů, stanovení výše technických rezerv, strategii zajištění a řízení kvality upsaných rizik.

Koncentrace pojistného rizika

Koncentrace pojistného rizika může existovat v případě, že určitá událost nebo série událostí může významně ovlivnit závazky společnosti. Koncentrace pojistného rizika

Hasičská vzájemná pojišťovna, a.s.

Příloha účetní závěrky

Rok končící 31. prosincem 2023
(v tisících Kč)

pak určuje rozsah možného vlivu těchto událostí na výši závazků společnosti. Tato koncentrace může vzniknout z jedné pojistné smlouvy nebo malého počtu souvisejících smluv, a váže se k okolnostem, které byly důvodem vzniku významných závazků. Koncentrace pojistného rizika může vznikat z akumulace rizik v rámci několika individuálních skupin smluv, může nastat v případě vzniku málo frekventovaných událostí velkého rozsahu (např. živelní pohromy), jako i v případě vedení závažných soudních sporů, či v případě změny legislativy, které mohou vést k velké jednorázové ztrátě a mít dopad na mnoho pojistných smluv.

Koncentrace z územního hlediska

Převážná část upisovaných rizik se nachází v České republice. Riziko, kterému je společnost vystavena, není z geografického hlediska významně koncentrované na jakoukoli skupinu pojištěných, co se týká sociálních, profesních nebo věkových kritérií.

(b) Pojistné riziko v životním pojištění

Společnost je vystavena rizikům vyplývajícím z nepříznivého vývoje předpokladů v porovnání s tím, jak byly stanoveny při oceňování produktů. Jde např. o riziko nepříznivého vývoje úmrtnosti nebo dožití, riziko odlišného vývoje investičních výnosů nebo riziko vyplývající z neočekávaného vývoje nákladové inflace, či chování klientů v případě ukončení smlouvy. V těchto případech se jedná o nebezpečí ztráty v důsledku nevyrovnanosti mezi přijatým pojistným a vyplaceným pojistným plněním, investičními výnosy a náklady.

Dalšími riziky jsou např. objektivní a subjektivní riziko pojištěného. Objektivní riziko je dané objektivními faktory, jako je věk, pohlaví, zdravotní stav, profese. Subjektivní riziko je dané subjektivními faktory jako snaha pojištěného zachovat si svůj život, zdraví nebo špatná finanční situace.

Další rizika, kterým je společnost vystavena, jsou:

- Rizika s nízkou frekvencí výskytu a významným dopadem, které v životním pojištění mohou představovat jakoukoli pojistnou událost, kterou je postiženo více pojištěných osob ve stejném čase a stejném místě (např. živelní pohromy).
- Riziko koncentrace vysokých pojistných částek, které sice netvoří významnou část portfolia, ale mohou značně ovlivnit výšku pojistných plnění a tím i hospodářský výsledek společnosti.

Cílem řízení rizik je identifikace, kvantifikace a eliminace rizik tak, aby nedocházelo ke změnám, které mají negativní vliv na hospodářský výsledek a vlastní kapitál společnosti.

Vzhledem k tomu, že společnost aktuálně životní pojištění nenabízí, je hlavním postupem při identifikaci, kvantifikaci a eliminaci rizik test postačitelnosti rezerv, kterým společnost prověřuje výši technických rezerv v životním pojištění vzhledem k aktualizovaným předpokladům. V rámci těchto postupů se též zjišťuje míra citlivosti výsledků na změnu jednotlivých předpokladů.

Hasičská vzájemná pojišťovna, a.s.

Příloha účetní závěrky

Rok končící 31. prosincem 2023
(v tisících Kč)

Riziko, kterému je společnost vystavena, není významně koncentrované na jakoukoli skupinu pojištěných.

K řízení pojistného rizika společnost využívá zejména zajištění a obezřetnou upisovací politiku.

Strategie zajištění

Společnost některá rizika z uzavíraných pojistných smluv zajišťuje s cílem omezení rizika ztráty a s cílem chránit vlastní kapitálové zdroje. Zajistný program společnosti je založený na zajistných smlouvách s externími zajistiteli.

Společnost uzavírá proporční i neproporční zajistné smlouvy s cílem snížit rizikovou angažovanost. Limity maximální čisté angažovanosti (vlastní vruby) v jednotlivých pojistných odvětvích jsou přehodnocovány každý rok.

(c) Tržní riziko

Společnost je vystavena tržnímu riziku, které vyplývá z otevřených pozic v úrokových, měnových a akciových nástrojích, které jsou všechny vystaveny obecným a specifickým pohybům na trhu.

Hlavním rizikem je skutečnost, že výnosy z finančního majetku nebudou postačovat na financování závazků vyplývajících z pojistných smluv.

Tržní riziko je soustavně sledováno, měřeno a řízeno za použití Asset/Liability managementu (ALM). Základní technikou ALM je přizpůsobování splatnosti aktiv závazkům, které vyplývají z pojistných smluv.

Asset/Liability management (ALM)

Základním cílem ALM je dosažení souladu ve struktuře aktiv a závazků, a to zejména z hlediska jejich splatnosti, úrokových sazeb a měnové struktury. Smyslem je zabezpečit, aby aktiva permanentně generovala dostatečné cash flow v potřebné měnové struktuře nutné na krytí splatných závazků vůči klientům (včetně garantovaných výnosů) a zároveň umožňoval produkovat přiměřený zisk pro akcionáře.

Za tímto účelem se ve společnosti uskutečňuje pravidelný monitoring aktiv a závazků.

Úrokové riziko

Společnost je vystavena úrokovému riziku v důsledku dopadů výkyvů aktuálních tržních úrokových sazeb. Reálná hodnota a výnosy z investic mohou v důsledku těchto změn růst, ale i klesat.

Kromě změn v hodnotě majetku dochází v případě výkyvů úrokových sazeb i ke změnám na straně závazků.

Společnost na základě analýzy peněžních toků sestavuje portfolia cenných papírů, jejichž hodnota se mění s hodnotou pasiv, pokud se změní úroková sazba.

Hasičská vzájemná pojišťovna, a.s.

Příloha účetní závěrky

Rok končící 31. prosincem 2023
(v tisících Kč)

Riziku změny cash flow v důsledku změny úrokové sazby jsou vystaveny především smlouvy s garantovanou úrokovou mírou, kde klient porovnává garantovaný výnos ve smlouvě s nabízeným výnosem na trhu. V případě, že se úrokové sazby na trhu zvýší, může u některých smluv dojít k růstu stornovosti anebo naopak v případě snížení úrokových sazeb mohou klienti ve větší míře uplatňovat nárok na výplatu pojistného plnění formou důchodu nebo může dojít na odklad výplaty s garantovaným výnosem, který je vyšší než výnos nabízený na trhu.

Riziko volatility cen

Společnost je vystavena riziku volatility cen. Je to riziko, že se hodnota finančního nástroje bude měnit v důsledku změn tržních cen. Tyto změny mohou být způsobeny faktory specifickými pro jednotlivý nástroj nebo způsobeny jejich emitenty nebo faktory ovlivňujícími všechny nástroje obchodované na kapitálovém nebo peněžním trhu.

Společnost řídí své investice do finančních nástrojů pomocí diverzifikace portfolia a stanovením a sledováním limitů pro investice.

Měnové riziko

Společnost je vystavena měnovému riziku v důsledku transakcí v cizích měnách a aktiv a pasiv denominovaných v cizích měnách. Vzhledem k tomu, že společnost sestavuje účetní závěrku v českých korunách, mají změny měnových kurzů české koruny vůči těmto měnám dopad na účetní závěrku společnosti.

(d) Úvěrové riziko

Společnost je vystavena úvěrovému riziku, které vyplývá z neschopnosti protistrany uhradit splatné částky v plné výši.

Hlavní oblasti, kde je společnost vystavena úvěrovému riziku:

- Hodnota zajištění na pojistných závazcích
- Dlužné pojistné
- Riziko nesplacení jistiny nebo výnosů z finančních investic

Ke koncentraci úvěrového rizika dochází v případech skupin smluvních protistran, které mají obdobné ekonomické charakteristiky a jejichž schopnost plnit smluvní závazky je podobně ovlivňována změnami ekonomických či jiných podmínek.

Společnost stanovuje limity pro skladbu investic a pro jednotlivé emitenty/protistrany podle jejich úvěrové kvality a pravidelně monitoruje jejich dodržování. Limity jsou pravidelně přehodnocovány.

Dlužné pojistné se průběžně sleduje a způsob tvorby opravných položek je popsán v bodě I.4.(c).

Hasičská vzájemná pojišťovna, a.s.

Příloha účetní závěrky

Rok končící 31. prosincem 2023
(v tisících Kč)

(e) *Operační riziko*

Operační riziko je riziko potenciální ztráty vyplývající z chybějících nebo nedostatečných interních procesů, lidských zdrojů a ze systémů nebo z jiných příčin, které mohou vzniknout jak v důsledku vnitřních, tak vnějších událostí.

Společnost analyzuje tato rizika a navrhuje úpravy pracovních postupů a procesů s cílem eliminace událostí nesoucích ztrátu z titulu operačních rizik.

(f) *Riziko likvidity*

Společnost je vystavena denním požadavkům na likviditu, které vyplývají z pojistných plnění. Riziko likvidity je riziko, že hotovost na zaplacení závazků nemusí být k dispozici v čase splatnosti za přiměřené náklady.

Potřeba likvidity se nepřetržitě monitoruje za účelem zabezpečení potřebných zdrojů.

Společnost má k dispozici různé zdroje financování a v souladu s platnou legislativou drží dostatečnou část investic v likvidních finančních nástrojích.

I.6 Změny a odchylky od účetních metod a postupů

V roce 2023 společnost neprovedla žádné změny účetních metod a postupů a během účetního období nepoužila žádných odchylek od těchto metod a postupů.

Hasičská vzájemná pojišťovna, a.s.

Příloha účetní závěrky

Rok končící 31. prosincem 2023
(v tisících Kč)

II DOPLŇUJÍCÍ ÚDAJE K ROZVAZE

II.1 Dlouhodobý nehmotný majetek

Dlouhodobý nehmotný majetek společnosti tvořily k 31. prosinci 2023 a 2022 následující položky:

2023	Software	Ostatní	Pořízení DNM	Celkem
Pořizovací cena k 1.1.2023	64 016	211	699	64 926
Přírůstky	2 276	0	2 198	4 474
Úbytky	0	0	2 358	2 358
Pořizovací cena k 31.12.2023	66 292	211	539	67 042
Oprávký k 1.1.2023	62 892	211	0	63 103
Odpisy	1 464	0	0	1 464
Úbytky oprávek	0	0	0	0
Oprávký k 31.12.2023	64 356	211	0	64 567
Zůstatková cena k 1.1.2023	1 124	0	699	1 823
Zůstatková cena k 31.12.2023	1 936	0	539	2 475

2022	Software	Ostatní	Pořízení DNM	Celkem
Pořizovací cena k 1.1.2022	63 101	211	138	63 450
Přírůstky	922	0	2 467	3 389
Úbytky	7	0	1 906	1 913
Pořizovací cena k 31.12.2022	64 016	211	699	64 926
Oprávký k 1.1.2022	61 924	211	0	62 135
Odpisy	975	0	0	975
Úbytky oprávek	7	0	0	7
Oprávký k 31.12.2022	62 892	211	0	63 103
Zůstatková cena k 1.1.2022	1 117	0	138	62 135
Zůstatková cena k 31.12.2022	1 124	0	699	1 823

II.2 Investice

(a) Pozemky a stavby

2023	Pozemky	Stavby	Celkem
Pořizovací cena k 1.1.2023	18 908	64 041	82 949
Přírůstky	0	0	0
Úbytky	0	0	0
Pořizovací cena k 31.12.2023	18 908	64 041	82 949
Oprávký k 1.1.2023	0	6 303	6 303
Úbytky oprávek	0	0	0
Odpisy	0	936	936
Oprávký k 31.12.2023	0	7 239	7 239
Zůstatková cena k 1.1.2023	18 908	57 738	76 646
Zůstatková cena k 31.12.2023	18 908	56 802	75 710

Hasičská vzájemná pojišťovna, a.s.

Příloha účetní závěrky

Rok končící 31. prosincem 2023
(v tisících Kč)

2022	Pozemky	Stavby	Celkem
Pořizovací cena k 1.1.2022	43 092	184 857	227 949
Přírůstky	0	0	0
Úbytky	24 184	120 816	145 000
Pořizovací cena k 31.12.2022	18 908	64 041	82 949
Oprávký k 1.1.2022	0	18 791	18 791
Úbytky oprávek	0	14 291	14 291
Odpisy	0	1 803	1 803
Oprávký k 31.12.2022	0	6 303	6 303
Zůstatková cena k 1.1.2022	43 092	169 240	212 332
Zůstatková cena k 31.12.2022	18 908	57 738	76 646

Reálná hodnota	Neprovozní pozemky	Neprovozní stavby	Celkem
2023	25 760	73 771	99 531
2022	24 184	69 257	93 441

Výnosy z pronájmu nemovitostí jsou ve výkazech klasifikovány pod položkou výnosy z pozemků a staveb v netechnickém účtu. V roce 2023 činily tyto výnosy 788 tis. Kč (2022: 1 073 tis. Kč)

Náklady na správu nemovitostí včetně nákladů na havarijní opravy nemovitostí ve výši 1 592 tis. Kč (2022: 2 391 tis. Kč) jsou uvedeny v nákladech na správu investic. Odpisy nemovitostí zahrnuté v položce změny hodnoty investic činily 1 077 tis. Kč (2022: 1 803 tis. Kč).

(b) Investice v podnikatelských seskupeních

Podíly v ovládaných osobách

2023	Podíl na základním kapitálu v %	Účetní hodnota	Reálná hodnota	Celková výše základního kapitálu	Celková výše vlastního kapitálu	Hospodářský výsledek za účetní období	Příjem z podílů na zisku
První hasičská a.s, v likvidaci Lannova tř. 117/63, 370 01 České Budějovice							
	100	10 595	10 595	20 000	10 595	-897	0
2022	Podíl na základním kapitálu v %	Účetní hodnota	Reálná hodnota	Celková výše základního kapitálu	Celková výše vlastního kapitálu	Hospodářský výsledek za účetní období	Příjem z podílů na zisku
První hasičská a.s, Lannova tř. 117/63, 370 01 České Budějovice							
	100	11 519	11 519	20 000	11 519	- 7 029	0

Hasičská vzájemná pojišťovna, a.s.

Příloha účetní závěrky

Rok končící 31. prosincem 2023
(v tisících Kč)

Společnost ke konci roku 2016 provedla trvalé snížení hodnoty investice na reálnou hodnotu. V roce 2022 byla dotvořena opravná položka tak, aby účetní hodnota odpovídala hodnotě vlastního kapitálu První hasičské, a.s. Pojišťovna toto účetní vyjádření hodnoty dceřiné společnosti považuje za nejlepší možný odhad výše současné hodnoty majetkové účasti a tímto způsobem účetní hodnotu společnosti ocenila i v roce 2023.

(c) *Dluhové cenné papíry oceňované reálnou hodnotou proti účtům nákladů a výnosů a realizovatelné cenné papíry*

	Reálná hodnota		Pořizovací cena	
	2023	2022	2023	2022
Vydané vládním sektorem				
- Kótované na burze v ČR	212 319	167 283	207 856	169 422
Celkem	212 319	167 283	207 856	169 422

Společnost ke konci roku drží státní dluhopisy České republiky, z nichž 98 780 tis. Kč (2022: 92 344 tis. Kč) klasifikuje jako dluhopisy určené k obchodování a 113 539 tis. Kč (2022: 74 939 Kč) jako dluhopisy držené do splatnosti.

(d) *Depozita u finančních institucí*

	2023	2022
Splatné do 1 roku	348 283	275 660
Celkem	348 283	275 660

II.3 Měnová struktura investic

Měna	Cenné papíry s proměnlivým výnosem		Cenné papíry s pevným výnosem		Depozita	
	2023	2022	2023	2022	2023	2022
CZK	4 033	4 014	208 286	163 269	348 283	275 660
Celkem	4 033	4 014	208 286	163 269	348 283	275 660

II.4 Pohledávky

31. prosince 2023	Pojistníci	Pojišťovací zprostředkovatelé	Pohledávky z operací zajištění	Ostatní pohledávky	Celkem
Ve splatnosti	25 701	285	137 213	12 594	175 793
Po splatnosti	80 729	8 100	0	16 107	104 936
Celkem	106 430	8 385	137 213	28 701	280 729

Hasičská vzájemná pojišťovna, a.s.

Příloha účetní závěrky

Rok končící 31. prosincem 2023
(v tisících Kč)

Výše opravné položky	-11 113	-8 100	0	-94	-19 307
Čistá výše celkem	95 317	285	137 213	28 607	261 422

31. prosince 2022	Pojistníci	Pojišťovací zprostřed- kovatelé	Pohledávky z operací zajištění	Ostatní pohledávky	Celkem
Ve splatnosti	15 236	289	171 905	5 473	192 903
Po splatnosti	68 378	8 100	0	16 107	92 585
Celkem	83 614	8 389	171 905	21 580	285 488
Výše opravné položky	-12 913	-8 100	0	-1 594	-22 607
Čistá výše celkem	70 701	289	171 905	19 986	262 881

V roce 2023 společnost účtuje o opravné položce k pohledávce za pojišťovacím zprostředkovatelem ve výši 8 100 tis. Kč (2022: 8 100 tis. Kč), kterou s ohledem na dodržení zásady opatrnosti v minulých letech natvořila.

Pojišťovna k datu 31. 12. 2023 eviduje pohledávku ve výši 16 925 tis. Kč za Českou kanceláří pojistitelů. Monetizace pohledávky dle názoru Pojišťovny představuje výnos technického účtu neživotního pojištění. Z důvodu opatrnosti však o této transakci k datu 31. 12. 2023 Pojišťovna neúčtuje.

Pohledávka se skládá z nevyplaceného přebytku aktiv nad závazky Garančního fondu podle § 24, odst.2 zákona 168/1999 o pojištění odpovědnosti z provozu vozidla ve výši 13 817 tis. Kč a z nevyplaceného přebytku aktiv nad závazky Zvláštního účtu podle § 29 stejného zákona ve výši 3 108 tis. Kč.

Garanční fond je tvořen majetkem Kanceláře a je určen k výplatám pojistného plnění z pojištění odpovědnosti z provozu vozidla v těch případech, kdy je realizace náhrady újmy poškozeného ohrožena. Garanční fond Kanceláře je financován mimo jiné i z příspěvků členských pojišťoven a vzhledem k nejistotě ohledně vzniklých nároků v něm mohou vznikat přebytky aktiv nad závazky.

Pojišťovna disponuje nezávislým právním stanoviskem, podle kterého je tyto vzniklé přebytky možné vyplatit členským pojišťovnám v poměru, v jakém byla jejich příspěvková povinnost do fondu. Dle stanoviska neexistuje žádné zákonné omezení pro výplatu přebytečných prostředků a Kancelář tak může po rozhodnutí správní rady Kanceláře nebo shromáždění členů prostředky pojišťovnám vyplatit. Vzhledem k tomu, že Kancelář nevystupuje v pozici orgánu veřejné moci, smí s prostředky nakládat jakýmkoliv způsobem, který zákon nezakazuje.

Prostředky vzniklé jako přebytek aktiv na Zvláštním účtu Kanceláře (3 108 tis. Kč) pak vznikly k 1. lednu 2000 při demonopolizaci trhu pojištění odpovědnosti z provozu vozidla převodem z České pojišťovny na Kancelář a slouží k úhradě dluhů vyplývajících ze zákonného pojištění. Dle zmíněného právního stanoviska mají být prostředky na investičním portfoliu Zvláštního účtu vypláceny členům Kanceláře.

Hasičská vzájemná pojišťovna, a.s.

Příloha účetní závěrky

Rok končící 31. prosincem 2023
(v tisících Kč)

Pojišťovna se se závěry právního stanoviska ztotožňuje a je přesvědčena, že uvedené přebytky v Garančním fondu a Zvláštním účtu jsou legitimním nárokem Pojišťovny.

V roce 2023 pojišťovna účtuje o pohledávce ze zajištění ve výši 66 800 tis. Kč (2022: 57 248 tis. Kč) plynoucí ze zajistné smlouvy typu Excess of Loss, kterou pojišťovna uzavřela na roky 2022 až 2024. Předmětem zajištění je krytí nákladů pojišťovny v závislosti na výši kombinovaného škodného průběhu v neživotním pojištění. Ve výkazu zisků a ztrát jsou výnosy z této zajistné smlouvy vykázány na řádku 5. a), bb) Podíl zajistitelů na nákladech na pojistném plnění ve výši 38 165 tis. Kč (2022: 35 051 tis. Kč), a na řádku 8. d) Provize od zajistitelů a podíly na ziscích ve výši 28 635 tis. Kč (2022: 22 197 tis. Kč).

(a) *Dlouhodobé pohledávky (doba splatnosti nad pět let)*

Celkový objem dlouhodobých pohledávek se zbytkovou dobou splatnosti přesahující pět let činí 0 tis. Kč (2022: 0 tis. Kč).

(b) *Ostatní pohledávky*

	2023	2022
Pohledávky za podniky ve skupině	792	1 378
Ostatní pohledávky	27 909	20 202
Opravné položky	- 94	-1 594
Ostatní pohledávky celkem	28 607	19 986

Pohledávky za podniky ve skupině k 31. prosinci 2023 jsou tvořeny pohledávkou za spřízněnou stranou z titulu nevyplacené jistoty ke končící nájemní smlouvě ve výši 792 tis. Kč (2022: 0 tis. Kč) V roce 2022 pak byla tato pohledávka tvořena z titulu odložené úhrady prodejní ceny prodaného majetku. Tato pohledávka byla úročena, a byla uhrazena poslední splátkou v březnu 2023.

V položce Ostatní pohledávky společnost v roce 2023 účtuje o pohledávce za Sberbank CZ, a.s. v likvidaci ve výši 16 013 tis. Kč (2022: 16 013 tis. Kč). Pohledávka vznikla z titulu nevyplacených depozit a prostředků na běžném účtu v důsledku vyhlášené insolvence dlužníka. V roce 2022 k ní společnost z důvodu opatrnosti vytvořila opravnou položku ve výši 1 500 tis. Kč, kterou v roce 2023 rozpustila. V únoru 2024 Vrchní soud pravomocně rozhodl o tom, že insolvenční správkyne může dle částečného rozvrhu vyplatit věřitelům 95 % z hodnoty pohledávek. Společnost očekává, že její pohledávka bude plně uspokojena. V položce ostatní pohledávky je v roce 2023 dále vykázán předpokládaný přeplatek daně z příjmů právnických osob ve výši 7 010 tis. Kč (2022: 0 tis. Kč).

Hasičská vzájemná pojišťovna, a.s.

Příloha účetní závěrky

Rok končící 31. prosincem 2023
(v tisících Kč)

II.5 Ostatní aktiva

Dlouhodobý hmotný majetek

	Automobily	Inventář	Počítače a ostatní majetek	Pořízení majetku a poskytnuté zálohy	Celkem
Pořizovací cena k 1.1.2023	6 649	16 468	18 075	72	41 264
Přírůstky	854	132	8 360	10 648	19 994
Úbytky	0	3 020	3 937	10 395	17 352
Pořizovací cena k 31.12.2023	7 503	13 580	22 498	325	43 906
Oprávky k 1.1.2023	2 821	16 283	14 141	0	33 245
Odpisy	926	105	1 229	0	2 260
Úbytky oprávek	0	3 020	152	0	3 172
Oprávky k 31.12.2023	3 747	13 368	15 218	0	32 333
Zůstatková cena k 1.1.2023	3 828	185	3 934	72	8 019
Zůstatková cena k 31.12.2023	3 756	212	7 280	325	11 573

	Automobily	Inventář	Počítače a ostatní majetek	Pořízení majetku a poskytnuté zálohy	Celkem
Pořizovací cena k 1.1.2022	2 233	17 063	18 757	87	38 140
Přírůstky	4 416	157	2 608	5 901	13 082
Úbytky	0	752	3 290	5 916	9 958
Pořizovací cena k 31.12.2022	6 649	16 468	18 075	72	41 264
Oprávky k 1.1.2022	2 233	16 892	14 504	0	33 629
Odpisy	588	143	1 304	0	2 035
Úbytky oprávek	0	752	1 667	0	2 419
Oprávky k 31.12.2022	2 821	16 283	14 141	0	33 245
Zůstatková cena k 1.1.2022	0	171	4 253	87	4 511
Zůstatková cena k 31.12.2022	3 828	185	3 934	72	8 019

II.6 Přejídné účty aktiv

Ostatní přejídné účty aktiv

	2023	2022
Odhad předpisu pojistného	22 906	8 885
Odhad zajistných provizí	2 189	876
Regresy a aktivní soudní spory	15 903	16 375
Časové rozlišení	994	906
Ostatní	4 144	3 573
Celkem	46 136	30 615

Hasičská vzájemná pojišťovna, a.s.

Příloha účetní závěrky

Rok končící 31. prosincem 2023
(v tisících Kč)

II.7 Vlastní kapitál

(a) Základní kapitál

Registrovaný základní kapitál se skládá z 2 952 000 ks kmenových akcií na jméno v zaknihované podobě v nominální hodnotě 120 Kč. K 31. prosinci 2023 bylo splaceno 100 % základního kapitálu, tj. 354 240 tis. Kč (2022: 301 104 tis. Kč).

2023					
Emise	Druh cenného papíru	Forma	Jmenovitá hodnota (Kč)	Počet kusů cenných papírů	Celkový objem (tis. Kč)
HVP	Na jméno	zaknihovaný	120	2 952 000	354 240

2022					
Emise	Druh cenného papíru	Forma	Jmenovitá hodnota (Kč)	Počet kusů cenných papírů	Celkový objem (tis. Kč)
HVP	Na jméno	zaknihovaný	102	2 952 000	301 104

Výsledek hospodaření (zisk) za rok 2022 v celkové výši 37 214 tis. Kč byl společně s částí nerozděleného zisku minulých účetních období použit ke zvýšení základního kapitálu.

Výše základního kapitálu společnosti je v souladu s požadavky zákona o pojišťovnictví, s ohledem na pojistná odvětví, ve kterých společnost oprávněně podniká.

Vlastní akcie

Společnost nevlastnila k datu účetní závěrky vlastní akcie.

(b) Ostatní kapitálové fondy

	2023	2022
Oceňovací rozdíly z přecenění majetku a závazků	-3 167	-2 281

(c) Oceňovací rozdíly z přecenění majetku a závazků reálnou hodnotou

	2023	2022
Zůstatek k 1.1.	-2 281	473
Změna hodnoty investic	-886	-2 754
Zůstatek k 31.12.	-3 167	-2 281

Hasičská vzájemná pojišťovna, a.s.

Příloha účetní závěrky

Rok končící 31. prosincem 2023
(v tisících Kč)

(d) *Plánované rozdělení výsledku vytvořeného v běžném období:*

Hospodářský výsledek (zisk) běžného období činí 5 933 tis. Kč, který společnost plánuje ponechat na účtu nerozděleného zisku minulých účetních období.

II.8 Technické rezervy

(a) *Rezerva na nezasloužené pojistné (hrubá výše)*

	2023	2022
Neživotní pojištění	288 742	266 623
Životní pojištění	76	86
Celkem	288 818	266 709

Meziroční nárůst rezervy na nezasloužené pojistné je dán především nárůstem objemu předepsaného pojistného v neživotním pojištění v průběhu roku 2023.

(b) *Rezerva na životní pojištění*

	2023	2022
Zillmerovaná rezerva bez podílů na zisku	15 248	16 186
Podíly na zisku	118	111
Zillmerovaná rezerva vykázaná v rozvaze	15 366	16 297

(c) *Rezerva na pojistná plnění nevyřízených pojistných událostí (hrubá výše)*

Rezerva na pojistná plnění nevyřízených pojistných událostí ke konci účetního období je tvořena následovně:

	2023	2022
RBNS	439 909	311 733
IBNR	179 468	147 747
Celkem	619 377	459 480

Rezerva na pojistná plnění nevyřízených pojistných událostí vyplácená formou rent

Hrubá výše rezervy na pojistná plnění nevyřízených pojistných událostí z pojištění odpovědnosti z provozu vozidla odpovídající závazkům z rent činila po diskontování 7 622 tis. Kč (2022: 6 267 tis. Kč).

Výsledek likvidace pojistných událostí

Rozdíl mezi výší rezervy na pojistná plnění nevyřízených pojistných událostí vytvořené k 31. prosinci 2022, platbami v průběhu roku 2023 (které se týkaly pojistných událostí zohledněných v této rezervě) a zbytkovou výší této rezervy k 31. prosinci 2023 představuje výsledek likvidace pojistných událostí.

Hasičská vzájemná pojišťovna, a.s.

Příloha účetní závěrky

Rok končící 31. prosincem 2023
(v tisících Kč)

Jeho čistá výše je uvedena v následujícím přehledu:

Pojistné odvětví	2023	2022
Pojištění úrazu a nemoci	1 650	1 667
Pojištění motorových vozidel – odpovědnosti	-2 533	-2 208
Pojištění motorových vozidel – ostatní druhy	-1 151	233
Pojištění proti požáru a jiným majetkovým škodám	-7 481	672
Pojištění odpovědnosti za újmu	-1 057	-121
Letecké, námořní a dopravní pojištění	0	-1
Celkem	-10 572	242

Společnost v rámci svého řídicího a kontrolního systému profitabilitu pojištění odpovědnosti z provozu motorových vozidel pravidelně sleduje a vyhodnocuje. V případě potřeby jsou přijímána vhodná opatření v podobě snižování nákladů, úpravy obchodních slev, změny upisovací strategie, nebo úpravy sazebníků pojistného.

(d) Rezerva na bonusy a slevy (hrubá výše)

Pojistné odvětví	2023	2022
<i>Neživotní pojištění</i>	9 579	8 092
Celkem	9 579	8 092

II.9 Ostatní technické rezervy

Položka ostatní technické rezervy v minulých letech obsahovala také rezervu na závazky Kanceláře. Kancelář k datu 31.12.2023 neeviduje potenciální nedostatek aktiv ke krytí závazků z garančního fondu.

II.10 Rezervy

Druh rezervy	Počáteční zůstatek	Tvorba	Čerpání	Konečný zůstatek
Rezerva na daně	12 260	0	12 260	0
Celkem	12 260	0	12 260	0

Rezerva na daň z příjmů ve výši 60 tis. Kč byla v roce 2023 snížena o zaplacené zálohy na daň z příjmů ve výši 7 070 tis. Kč. Předpokládaný přeplatek daně ve výši 7 010 tis. Kč je vykázán v položce ostatní pohledávky.

Rezerva na daň z příjmů ve výši 17 900 tis. Kč byla v roce 2022 snížena o zaplacené zálohy na daň z příjmů ve výši 5 640 tis. Kč.

Hasičská vzájemná pojišťovna, a.s.

Příloha účetní závěrky

Rok končící 31. prosincem 2023
(v tisících Kč)

II.11 Závazky

	2023	2022
Závazky vůči pojistníkům	41 718	35 827
Závazky vůči zprostředkovatelům	9 727	9 085
Závazky z operací zajištění	65 868	48 311
Odložený daňový závazek	21	0
Fond zábrany škod	2 002	1 325
Ostatní závazky	16 815	14 716
Celkem	136 151	109 264

Ostatní závazky se skládají zejména z dodavatelských služeb ve výši tis. 9 416 tis. Kč (2022: 5 236 tis. Kč) a nevyplacených mezd za měsíc prosinec ve výši 4 297 tis. Kč (2022: 4 406 tis. Kč).

(a) *Závazky ze sociálního zabezpečení a zdravotního pojištění*

Závazky ze sociálního zabezpečení a zdravotního pojištění činí 2 469 tis. Kč (2022: 2 580 tis. Kč), ze kterých 1 682 tis. Kč (2022: 1 771 tis. Kč) představují závazky ze sociálního zabezpečení a 787 tis. Kč (2022: 809 tis. Kč) představují závazky ze zdravotního pojištění. Žádné z těchto závazků nejsou po splatnosti.

(b) *Stát – daňové závazky a dotace*

Daňové závazky jsou tvořeny zejména daní z příjmů fyzických osob za prosinec 2023 ve výši 494 tis. Kč (2022: 494 tis. Kč).

(c) *Dlouhodobé závazky (doba splatnosti nad pět let)*

Společnost nemá v evidenci dlouhodobé závazky se zbytkovou dobou splatnosti přesahující pět let.

(d) *Závazky a pohledávky z pasivního zajištění*

Společnost vykazuje aktivní saldo závazků a pohledávek vůči zajistitelům ve výši 71 354 tis. Kč (2022: 123 594 tis. Kč).

Hasičská vzájemná pojišťovna, a.s.

Příloha účetní závěrky

Rok končící 31. prosincem 2023
(v tisících Kč)

II.12 Přechodné účty pasiv

Dohadné položky pasivní

	2023	2022
Odhad zajistného	10 169	4 531
Nevyfakturované služby	5 283	4 691
Sperativní provize	15 543	11 006
Celkem	30 995	20 228

Sperativní provize

V položce sperativní provize společnost vykazuje předpokládanou výši provizí, které se vztahují k pojistnému předepsanému v běžném účetním období, ale nárok zprostředkovatele závisí na úhradě pojistného.

Odhad zajistného

V položce odhad zajistného společnost vykazuje odhad příslušné hodnoty podílu zajistitele na odhadu předepsaného pojistného vykázaného v dohadných položkách aktivních, viz předchozí bod II. 6.

II.13 Pohledávky a závazky vůči podnikům ve skupině

(a) *Pohledávky a závazky vůči ovládaným podnikům*

	Pohledávky		Závazky	
	2023	2022	2023	2022
<i>Krátkodobé</i>	72	97	106	258
Celkem	72	97	106	258

(b) *Pohledávky a závazky vůči ostatním podnikům ve skupině*

	Pohledávky		Závazky	
	2023	2022	2023	2022
<i>Dlouhodobé</i>	0	0	0	0
<i>Krátkodobé</i>	792	1 378	36	76
Celkem	792	1 378	36	76

Všechny významné transakce se spřízněnými osobami byly uskutečněny za běžných tržních podmínek.

II.14 Závazky kryté věcným zajištěním a poskytnuté záruky

Společnost neměla k 31. prosinci 2023 ani k 31. prosinci 2022 žádný úvěr a neposkytla žádnou záruku.

Hasičská vzájemná pojišťovna, a.s.

Příloha účetní závěrky

Rok končící 31. prosincem 2023
(v tisících Kč)

III DOPLŇUJÍCÍ ÚDAJE K VÝKAZU ZISKU A ZTRÁTY

III.1 Neživotní pojištění

Přehled o neživotním pojištění v letech 2023 a 2022 je členěn podle následujících skupin pojištění:

	Pojistná odvětví	Předepsané pojistné v hrubé výši	Zasloužené pojistné v hrubé výši	Náklady na pojistná plnění v hrubé výši	Provozní výdaje v hrubé výši	Výsledek ze zajištění
Pojištění						
úrazu a nemoci	1,2					
2023		27 769	26 836	3 737	6 147	135
2022		21 628	20 677	3 303	5 243	-994
motorových vozidel – odpovědnosti	10					
2023		230 142	207 287	135 854	66 406	4 678
2022		175 951	159 149	85 943	50 564	5 641
mot. vozidel – ostatní druhy	3					
2023		100 881	95 437	65 804	29 357	3 216
2022		80 818	79 115	44 749	24 833	-6 927
námořní a letecké dopravy a pojištění přepravy	4,5,6,7					
2023		2 294	2 251	76	636	-904
2022		2 091	2 083	1	602	-705
proti požáru a jiným majetkovým škodám	8,9					
2023		508 810	519 630	196 377	157 728	-49 929
2022		451 772	423 418	234 126	130 391	-56 585
obecné odpovědnosti	11,12,13					
2023		156 579	153 637	145 647	49 294	42 565
2022		144 184	142 286	105 318	45 625	26 176
jiných ztrát	16,17,18					
2023		8 519	7 797	2 521	2 895	6 147
2022		5 598	5 493	10 194	1 999	1 459
Celkem						
2023		1 034 994	1 012 875	550 016	312 463	5 908
2022		882 342	832 221	483 634	259 257	-31 935

Hasičská vzájemná pojišťovna, a.s.

Příloha účetní závěrky

Rok končící 31. prosincem 2023
(v tisících Kč)

III.2 Životní pojištění

Hrubá výše předepsaného pojistného v oblasti životního pojištění:

	2023	2022
Individuální pojistné	1 021	1 207
Celkem	1 021	1 207
Běžné pojistné	1 021	1 207
Celkem	1 021	1 207
Pojistné ze smluv bez bonusů	1 021	1 207
Celkem	1 021	1 207
Výsledek ze zajištění	0	0

III.3 Pojistné bonusy a slevy

Společnost poskytla na základě pojistných podmínek a pojistných smluv následující pojistné bonusy a slevy:

	2023	2022
Hrubá výše		
Neživotní pojištění	10 254	5 245
Hrubá výše celkem	10 254	5 245
Hodnota zajištění (neživotní pojištění)	8 961	3 931
Čistá výše celkem	1 293	1 314

V souladu s postupy uvedenými v bodu I.4. přílohy společnost dále zaúčtovala následující změny stavu rezervy na bonusy a slevy:

2023	Hrubá výše	Hodnota zajištění	Čistá výše
Neživotní pojištění			
Tvorba rezervy	11 741	10 466	1 275
Použití rezervy	10 254	8 961	1 293
Změna stavu celkem	1 487	1 505	-18

2022	Hrubá výše	Hodnota zajištění	Čistá výše
Neživotní pojištění			
Tvorba rezervy	6 985	4 816	2 169
Použití rezervy	5 245	3 932	1 313
Změna stavu celkem	1 740	884	856

Hasičská vzájemná pojišťovna, a.s.

Příloha účetní závěrky

Rok končící 31. prosincem 2023
(v tisících Kč)

III.4 Provize a ostatní pořizovací náklady na pojistné smlouvy

	2023			2022		
	Neživotní pojištění	Životní pojištění	Celkem	Neživotní pojištění	Životní pojištění	Celkem
Provize						
Pořizovací	61 165	0	61 165	42 675	0	42 675
Obnovovací	92 883	0	92 883	78 952	0	78 952
Celkem provize	154 048	0	154 048	121 627	0	121 627
Ostatní pořizovací náklady	17 704	7	17 711	16 832	9	16 841
Změna odložených pořizovacích nákladů	-6 510	0	-6 510	-3 708	1	-3 707
Celkové provize a ostatní pořizovací náklady	165 242	7	165 249	134 751	10	134 761

Společnost vykazuje obnovovací provize ve správních nákladech.

Ostatní pořizovací náklady obsahují zejména náklady na mzdy, na propagaci, reklamu a další administrativní náklady spojené se vznikem pojistných smluv.

III.5 Správní režie

	2023	2022
Osobní náklady (mzdy, soc. a zdrav. poj.)	97 804	85 116
Cestovné	1 827	1 768
Nájemné	14 152	14 749
Poradenství	4 243	5 274
Spotřeba energie, tepla, vody	593	496
Spotřeba materiálu	1 206	1 343
Reklama a propagace	3 743	3 969
Poštovné, telefony, datové přenosy	8 142	6 000
Softwarové služby	4 658	4 204
Odpisy	3 714	2 419
Obnovovací provize	92 883	78 952
Ostatní správní náklady	24 512	15 575
Mezisoučet	257 477	219 865
Část správní režie zahrnutá v ostatních pořizovacích nákladech	-16 363	-15 500
Správní náklady celkem	241 114	204 365

Hasičská vzájemná pojišťovna, a.s.

Příloha účetní závěrky

Rok končící 31. prosincem 2023
(v tisících Kč)

III.6 Ostatní technické náklady a výnosy

	2023	2022
Neživotní pojištění		
Ostatní technické náklady	8 275	12 818
Ostatní technické výnosy	404	1 168
Saldo – neživotní pojištění očištěné o zajištění	-7 871	-11 650
Životní pojištění		
Ostatní technické náklady	0	0
Ostatní technické výnosy	0	0
Saldo – životní pojištění očištěné o zajištění	0	0

Ostatní technické náklady zahrnují zejména odpisy nedobytných pohledávek, kurzové rozdíly a odvod do Fondu zábrany škod.

Společnost v ostatních technických nákladech na účtu neživotního pojištění vykazuje odvod do Fondu zábrany škod v hrubé výši 6 454 tis. Kč (2022: 5 002 tis. Kč). Ostatní technické výnosy zahrnují zejména správní poplatky při uzavření pojištění a ostatní technické výnosy z jaderného poolu.

III.7 Ostatní náklady a výnosy

	2023	2022
Netechnický účet		
Ostatní náklady	2 646	3 989
Ostatní výnosy	5 539	3 500
Saldo ostatních nákladů a výnosů	2 893	489

Ostatní náklady jsou tvořeny zejména zůstatkovou hodnotou vyřazeného majetku ve výši 229 tis. Kč (2022: 128 tis. Kč), odpisy pohledávek z obchodního styku ve výši 876 tis. Kč (2022: 726 tis. Kč), náklady na reprezentaci ve výši 624 tis. Kč (2022: 769 tis. Kč), a položkou dary ve výši 90 tis. Kč (2022: 121 tis. Kč).

Ostatní výnosy jsou tvořeny zejména výnosy z prodeje majetku ve výši 511 tis. Kč (2022: 42 tis. Kč) a výnosy z úroků na běžných účtech 434 tis. Kč (2022: 319 tis. Kč). V roce 2023 Pojišťovna v rámci této položky účtovala o rozpuštění opravné položky k pohledávce za Sberbank, a.s., v likvidaci (1 500 tis. Kč).

Hasičská vzájemná pojišťovna, a.s.

Příloha účetní závěrky

Rok končící 31. prosincem 2023
(v tisících Kč)

III.8 Zaměstnanci a vedoucí pracovníci

Průměrný přepočtený počet zaměstnanců a vedoucích pracovníků a odměny za rok 2023 a 2022:

2023	Průměrný přepočtený počet zaměstnanců	Mzdové Náklady	Soc. a zdrav. Pojištění	Ostatní náklady
Zaměstnanci	109	56 069	18 290	3 482
Vedoucí pracovníci	13	14 679	5 464	0
Celkem	122	70 568	23 754	3 482

2022	Průměrný přepočtený počet zaměstnanců	Mzdové Náklady	Soc. a zdrav. Pojištění	Ostatní náklady
Zaměstnanci	106	48 738	16 234	3 255
Vedoucí pracovníci	10	12 537	4 352	0
Celkem	116	61 275	20 586	3 255

Osobní náklady (mzdové náklady, soc. a zdrav. pojištění, ostatní náklady) zaměstnanců administrativy jsou vykázány ve správní režii.

(c) Odměňování členů statutárních a kontrolních orgánů

Za účetní období 2023 a 2022 byly vyplaceny následující peněžní a nepeněžní odměny členům statutárních a kontrolních orgánů:

	2023	2022
Členové představenstva	6 014	4 806
Členové dozorčí rady	648	537
Odměny celkem	6 662	5 343

(d) Informace o odměnách statutárním auditorům

Odměna statutárnímu auditorovi je obsažená ve správních nákladech společnosti. Celková částka (včetně DPH) 1 974 tis. Kč (2022: 1 926 tis. Kč) se skládá z následujících položek:

	2023	2022
Povinný audit	1 974	1 926
Jiné neauditorské služby	485	1 014
Odměna celkem	2 459	2 940

Jiné neauditorské služby zahrnují zejména poradenství při tvorbě strategie (2022) a poradenství v oblasti implementace mezinárodních účetních standard IFRS (2022 i 2023).

Hasičská vzájemná pojišťovna, a.s.

Příloha účetní závěrky

Rok končící 31. prosincem 2023
(v tisících Kč)

III.9 Výnosy a náklady spojené s realizací investic

Pojišťovna v roce 2022 realizovala prodej nemovitého majetku v k.ú. Praha 4 Michle. Výnos z této transakce ve výši 162 000 tis. Kč byl vykázán na řádku výnosy z realizace investic netechnického účtu a náklad na vyřazení zůstatkové ceny majetku ve výši 127 779 tis. Kč byl vykázán na řádku náklady spojené s realizací investic netechnického účtu.

V roce 2023 Pojišťovna žádné výnosy z prodeje nemovitého majetku nerealizovala.

III.10 Výsledek netechnického účtu

Výsledek netechnického účtu za rok 2023 činil 151 tis. Kč (2022: 21 752 tis. Kč).

III.11 Hospodářský výsledek před zdaněním

Hospodářský výsledek za rok 2023 činil 7 081 tis. Kč (2022: 50 044 tis. Kč).

III.12 Daně

(a) Daň z příjmů ve výkazu zisku a ztráty

	2023	2022
Daň z příjmů za běžné období	60	17 900
Rozdíl mezi vytvořenou rezervou na daň z příjmů minulých účetních období a výslednou daňovou povinností	-178	-585
Změna stavu odložené daňové pohledávky/Změna stavu odloženého daňového závazku	1 028	-4 773
Daň z příjmů ve výkazu zisku a ztráty	910	12 542

(b) Odložené daňové pohledávky/Odložené daňové závazky

Vykázané odložené daňové pohledávky a závazky jsou následující:

Dočasné rozdíly	Pohledávky		Závazky		Rozdíl	
	2023	2022	2023	2022	2023	2022
Dlouhodobý hmotný majetek	342	397	6 670	6 595	-6 328	-6 199
<i>Technické rezervy</i>	5 390	6 289	0	0	5 390	6 289
<i>Dopad do výkazu zisku a ztráty</i>	-953	861	75	-3 883	-1 028	4 743
Oceňovací rozdíly z přecenění majetku a závazků	4 141	3 574	3 225	2 898	916	676
<i>Dopad do vlastního kapitálu</i>	567	-252	327	-1 017	240	765
Odložená daňová pohledávka/(závazek)	9 873	10 259	9 895	9 493	-22	766

Hasičská vzájemná pojišťovna, a.s.

Příloha účetní závěrky

Rok končící 31. prosincem 2023
(v tisících Kč)

V souvislosti s účinností zákona č. 364/2019 Sb., kterým se mění některé zákony v oblasti daní, účtovala v roce 2023 a 2022 Pojišťovna o odložené daňové pohledávce plynoucí z rozdílu mezi účetní a daňovou hodnotou technických rezerv.

V souladu s účetními postupy uvedenými v bodě I.4 (g) byla pro výpočet odložené daně použita daňová sazba platná pro období, ve kterém budou daňový závazek nebo pohledávka uplatněny tj. 21 %.

Hasičská vzájemná pojišťovna, a.s.

Příloha účetní závěrky

Rok končící 31. prosincem 2023
(v tisících Kč)

IV OSTATNÍ ÚDAJE

IV.1 Transakce nevykázané v rozvaze

Společnost neuzavřela žádné smlouvy a dohody, které nejsou zahrnuty v rozvaze.

IV.2 Možné budoucí závazky

(a) Členství v České kanceláři pojistitelů

Jako člen Kanceláře se společnost zavázala dle § 18 odst. 6 zákona o pojištění odpovědnosti z provozu vozidla ručit za závazky Kanceláře. Za tímto účelem společnost přispívá do garančního fondu a tvoří rezervu na závazky Kanceláře. Výše příspěvků a rezervy na závazky Kanceláře se určí matematicko-statistickými metodami. K 31. 12. 2023 neeviduje Kancelář potenciální nedostatek aktiv k úhradě závazků obsažených v garančním fondu a rezerva na závazky Kanceláře je tudíž nulová. V případě, že by některý člen Kanceláře nebyl schopen plnit své závazky vyplývající z povinně smluvního pojištění odpovědnosti z provozu vozidla z důvodů nesolventnosti, může společnosti vzniknout povinnost vložit do garančního fondu dodatečné příspěvky.

(b) Členství v Českém jaderném poolu

Společnost je členem Českého jaderného poolu. Společnost se na základě solidární odpovědnosti zavázala, že v případě neschopnosti jednoho nebo několika členů splnit svůj závazek převezme nepokrytou část tohoto jeho závazku solidárně v poměru svého čistého vlastního vrubu využitého pro danou smlouvu. Potenciální závazek společnosti včetně solidární odpovědnosti je smluvně limitován ve výši dvojnásobku jejího čistého vlastního vrubu pro daný druh pojištěného rizika.

IV.3 Následné události

K datu sestavení účetní závěrky nejsou vedení společnosti známy žádné významné následné události, které by ovlivnily účetní závěrku.

Hasičská vzájemná pojišťovna, a.s.

Příloha účetní závěrky

Rok končící 31. prosincem 2023
(v tisících Kč)

Dne 1.1.2024 Pojišťovna převzala celý pojistný kmen Servisní pojišťovny, a.s., sestávající z pojistných smluv havarijního pojištění vozidel. Zároveň došlo ke zřízení územní pobočky Hasičské vzájemné pojišťovny, a.s., ve Zlíně.

V Praze dne 22. března 2024



Ing. Josef Moravec, předseda představenstva

ZPRÁVA O VZTAZÍCH
mezi propojenými osobami

**ZPRÁVA O VZTAZÍCH
MEZI OVLÁDAJÍCÍ OSOBOU A OSOBOU OVLÁDANOU A MEZI OVLÁDANOU
OSOBOU A OSOBAMI OVLÁDANÝMI STEJNOU OVLÁDAJÍCÍ OSOBOU
ZA ÚČETNÍ OBDOBÍ 2023**

**podle ustanovení § 82 zák. č. 90/2012 Sb., o obchodních společnostech a družstvech
(zákon o obchodních korporacích)**

I.

ÚVOD

**Popis začlenění společnosti Hasičská vzájemná pojišťovna, a.s.
(dále jen také „HVP, a.s.“)
v účetním období 2023**

Představenstvo Hasičské vzájemné pojišťovny, a.s. na základě povinnosti stanovené zákonem o obchodních korporacích podává písemnou zprávu o vztazích mezi ovládající osobou a osobou ovládanou a mezi ovládanou osobou a osobami ovládanými stejnou ovládající osobou (dále jen „zpráva o vztazích za uplynulé účetní období 2023“).

Představenstvo HVP, a.s. provedlo veškeré dostupné kroky ke zjištění potřebných informací pro vypracování zprávy o vztazích. V účetním období roku 2023, a ani v předcházejících účetních obdobích, neuzavřela Hasičská vzájemná pojišťovna, a.s., smlouvu ovládací a smlouvu o převodu zisku.

II.

STRUKTURA VZTAHŮ MEZI OSOBAMI UVEDENÝMI V § 82, ODSŤ. 1 ZÁKONA

Společnost Hasičská vzájemná pojišťovna, a.s. byla v průběhu účetního období roku 2023 přímo ovládána ovládající osobou většinovým akcionářem Sdružením hasičů Čech, Moravy a Slezska. Tento vztah vznikl tím, že tato osoba disponuje přímo takovým počtem hlasů, který jí umožňuje vykonávat rozhodující vliv.

Ovládající osoba: Sdružení hasičů Čech, Moravy a Slezska

se sídlem Praha 2, Římská 2135/45, PSČ 120 00

IČ: 00442739

(dále jen SH ČMS)

Podíl na hlasovacích právech HVP, a.s. 75,01 %.

Podíl na hlasovacích právech FIRE EDIT, spol. s r.o. 100 %.

Ovládaná osoba: Hasičská vzájemná pojišťovna, a.s.

se sídlem Praha 2, Římská 2135/45, PSČ 120 00

IČ: 46973451

Základní kapitál ve výši 354 240 000,- Kč

Je ve vztahu k SH ČMS osobou ovládanou, SH ČMS má podíl na hlasovacích právech 75,01 %.

Je ve vztahu k První hasičské a.s., v likvidaci, osobou ovládající, HVP, a.s. má podíl na hlasovacích právech 100 %.

Ovládaná osoba: První hasičská a.s., v likvidaci

se sídlem České Budějovice, Lannova tř. 117/63, PSČ 370 01

IČ: 26021447

Základní kapitál ve výši 20 000 000,- Kč

Je ve vztahu k HVP, a.s. osobou ovládanou, HVP, a.s. má podíl na hlasovacích právech 100 %.

Ovládaná osoba: FIRE EDIT, spol. s r.o.

se sídlem Praha 2, Římská 2135/45, PSČ 120 00

IČ: 45242500

Základní kapitál 260 000,- Kč.

Sdružení hasičů Čech, Moravy a Slezska má podíl na hlasovacích právech 100 %.

III.

ÚLOHA OVLÁDANÉ OSOBY

Hasičská vzájemná pojišťovna, a.s. byla založena ovládající osobou, resp. znovu obnovena v roce 1992 její činnost, která je součástí hasičské historie. S osobou ovládající v souladu se stanovami úzce spolupracuje a koordinuje své činnosti v oblasti obchodu, v propagaci Hasičské vzájemné pojišťovny, a.s. a jejích produktů na všech akcích ovládající osoby a jejích pobočných spolků. Hasičská vzájemná pojišťovna, a.s. poskytuje speciální druhy pojištění pro pojistnou ochranu členů ovládající osoby.

První hasičská a.s., v likvidaci, jako osoba ovládaná Hasičskou vzájemnou pojišťovnou, a.s., především zabezpečuje správu nemovitostí ve vlastnictví Hasičské vzájemné pojišťovny, a.s.

S další propojenou osobou, FIRE EDIT, spol. s r.o., probíhá běžný obchodní styk, který je realizován na základě objednávek jednotlivých prací a služeb. Společnost vydává časopis ALARM REVUE, který je zaměřen na dobrovolné hasičstvo. HVP, a.s. v tomto časopisu inzeruje.

IV.

ZPŮSOB A PROSTŘEDKY OVLÁDÁNÍ

Způsob a prostředky ovládání jsou dány podíly na hlasovacích právech blíže specifikovanými v článku II. zprávy o vztazích, kdy Sdružení hasičů Čech, Moravy a Slezska má majoritní podíl na hlasovacích právech HVP, a.s., HVP, a.s. je jediným akcionářem První hasičské a.s., v likvidaci.

V.

PŘEHLED JEDNÁNÍ DLE § 82, ODS. 2, PÍSM. D) ZÁKONA

V posledním účetním období, tj. účetním období od 1.1.2023 do 31.12.2023, nebyla učiněna na popud nebo v zájmu ovládající osoby nebo jí ovládaných osob žádná jednání, týkající se majetku, který přesahuje 10 % vlastního kapitálu ovládané osoby zjištěného podle poslední účetní závěrky.

VI.

PŘEHLED VZÁJEMNÝCH SMLUV

Uzavřené smlouvy byly a jsou řádně plněny.

HVP, a.s. má se Sdružením hasičů Čech, Moravy a Slezska uzavřeny níže uvedené smlouvy a vztahy, na jejich základě byl celkový vzájemný objem finančního plnění v roce 2023.

Náklady HVP	<i>Částka v tis. Kč</i>	<i>Poznámka</i>
Smlouva o nájmu nebytových prostor z 27.12.2000 ve znění pozdějších dodatků k ní	10 079	
Smlouvy o nájmu nebytových prostor z 27.12.2000 ve znění dodatků k ní – záloha na služby	2 900	vyúčtování služeb v r. 2023 za rok 2022: 2 068 tis. Kč (zaplacená záloha 1 800 Kč)
Doplatek za vyúčtování služeb a energií za rok 2022	267	
Smlouva o reklamě a propagaci z 20.12.2022	476	
Celkem za rok 2023	13 722	

Výnosy HVP	<i>Částka v tis. Kč</i>	<i>Poznámka</i>
Telefonní poplatky	19	včetně DPH
Prodej movitého majetku	609	včetně DPH
Celkem za rok 2023	628	

Ostatní výnosy	<i>Částka v tis. Kč</i>	<i>Poznámka</i>
Dohoda o uhrazení zůstatku kupní ceny z 26.8.2013	14	úroky 2023
Dohoda o uhrazení zůstatku kupní ceny z 26.8.2013	1 372	úhrada jistiny 2023
Pojistné smlouvy	1 443	příjmy z pojištění majetku, odpovědnosti
Celkem za rok 2023	2 829	

Pohledávky HVP	<i>Částka v tis. Kč</i>	<i>Poznámka</i>
Smlouva o nájmu nebytových prostor z 27.12.2000 – jistota (dopředu zaplacený nájem)	792	Přeplatek z ukončené nájemní smlouvy
Celkem k 31.12.2023	792	

Závazky HVP	<i>Částka v tis. Kč</i>	<i>Poznámka</i>
Smlouva o reklamě a propagaci	36	faktura za 12/2023 – uhrazena v 1/2024
Celkem k 31.12.2023	36	

HVP, a.s. má s **První hasičskou a.s., v likvidaci** uzavřeny následující smlouvy a vztahy, na jejich základě byl celkový vzájemný objem finančního plnění v roce 2023.

Náklady HVP	<i>Částka v tis. Kč</i>	<i>Poznámka</i>
Smlouva o výkonu správy nemovitostí z 13.12.2016 a pozdějších dodatků	1 752	včetně DPH
Smlouva o zabezpečení služeb v oblasti PO a BP z 1.1.2014	189	Dlouhodobá, ukončená k 31.12.2023
Smlouva o nájmu nebytových prostor	181	nájem Žďár n. S. (vč. DPH)
Pořízení majetku (výpočetní technika)	93	
Celkem za rok 2023	2 215	

Výnosy HVP	<i>Částka v tis. Kč</i>	<i>Poznámka</i>
Smlouva o nájmu nemovitostí z 13.12.2016 a pozdějších dodatků	674	včetně DPH
Smlouva o poskytnutí součinnosti v rámci poj. činnosti z 31.12.2020	145	včetně DPH, ukončená k 31.12.2023
Ostatní výnosy	24	přefakturace tel. poplatků
Celkem za rok 2023	843	

Ostatní výnosy	<i>Částka v tis. Kč</i>	<i>Poznámka</i>
Pojistné smlouvy	20	Předepsané pojistné v r. 2023
Celkem za rok 2023	20	

Pohledávky HVP	<i>Částka v tis. Kč</i>	<i>Poznámka</i>
Smlouva o nájmu nemovitostí z 13.12.2016 a pozdějších dodatků	35	12/2023, uhrazeno v 1/2024
Smlouva o poskytnutí součinnosti v rámci poj. činnosti z 31.12.2020	36	4Q 2023, uhrazeno v 1/2024
Ostatní služby – telefonní poplatky	1	11 2023, uhrazeno v 1/2024
Celkem k 31.12.2023	72	

Závazky HVP	<i>Částka v tis. Kč</i>	<i>Poznámka</i>
Smlouva o výkonu správy nemovitostí z 13.12.2016 a pozdějších dodatků	90	12/2023, uhrazeno v 1/2024
Smlouva o zabezpečení služeb v oblasti PO a BP z 1.1.2014	16	12/2023, uhrazeno v 1/2024
Celkem k 31.12.2023	106	

Mezi HVP, a.s. a firmou FIRE EDIT, spol. s r.o. probíhá běžný obchodní styk, který je realizován na základě objednávek jednotlivých prací a služeb. Společnost vydává časopis ALARM REVUE, který je zaměřen na dobrovolné hasičstvo. HVP, a.s. v tomto časopisu inzeruje.

Výše uvedený obchodní styk se uskutečňoval za běžných obchodních podmínek.

VII.

ZÁVĚREČNÉ PROHLÁŠENÍ PŘEDSTAVENSTVA HASIČSKÉ VZÁJEMNÉ POJIŠŤOVNY, A.S.

Já, níže podepsaný, Ing. Josef Moravec, předseda představenstva Hasičské vzájemné pojišťovny, a.s. prohlašuji, že jsme do zprávy společnosti Hasičské vzájemné pojišťovny, a.s. o vztazích mezi propojenými osobami, vyhotovené podle ust. § 82, zákona o obchodních korporacích č. 90/2012 Sb., pro účetní období počínající 1.1.2023 a končící 31.12.2023, uvedli veškeré, v tomto účetním období uzavřené či uskutečněné a nám k datu podpisu této zprávy známé:

- struktury vztahů mezi ovládající a ovládanou osobou a mezi ovládanou osobou a osobami ovládanými stejnou osobou,
- úlohy ovládané osoby,
- způsob a prostředky ovládnání,
- přehled jednání učiněných v posledním účetním období,
- přehled vzájemných smluv mezi ovládanou a osobou ovládající nebo mezi osobami ovládanými,
- posouzení toho, zda vznikla ovládané osobě újma.

Prohlašuji, že si nejsme vědomi skutečnosti, že by z výše uvedených smluv nebo opatření vznikla Hasičské vzájemné pojišťovně, a.s. újma. Dále prohlašuji, že ze vztahů mezi ovládající a ovládanou osobou a mezi ovládanou osobou a osobami ovládanými stejnou osobou nevyplývají žádné nevýhody a pro ovládanou osobu tak existence těchto vztahů nepředstavuje žádné riziko, že údaje uvedené ve zprávě o vztazích mezi propojenými osobami, odpovídají skutečnosti a žádné podstatné okolnosti nebyly vynechány.

V Praze 22. 3. 2024



Ing. Josef Moravec
předseda představenstva
Hasičská vzájemná pojišťovna, a.s.

Organizační struktura ovládajících a ovládaných osob

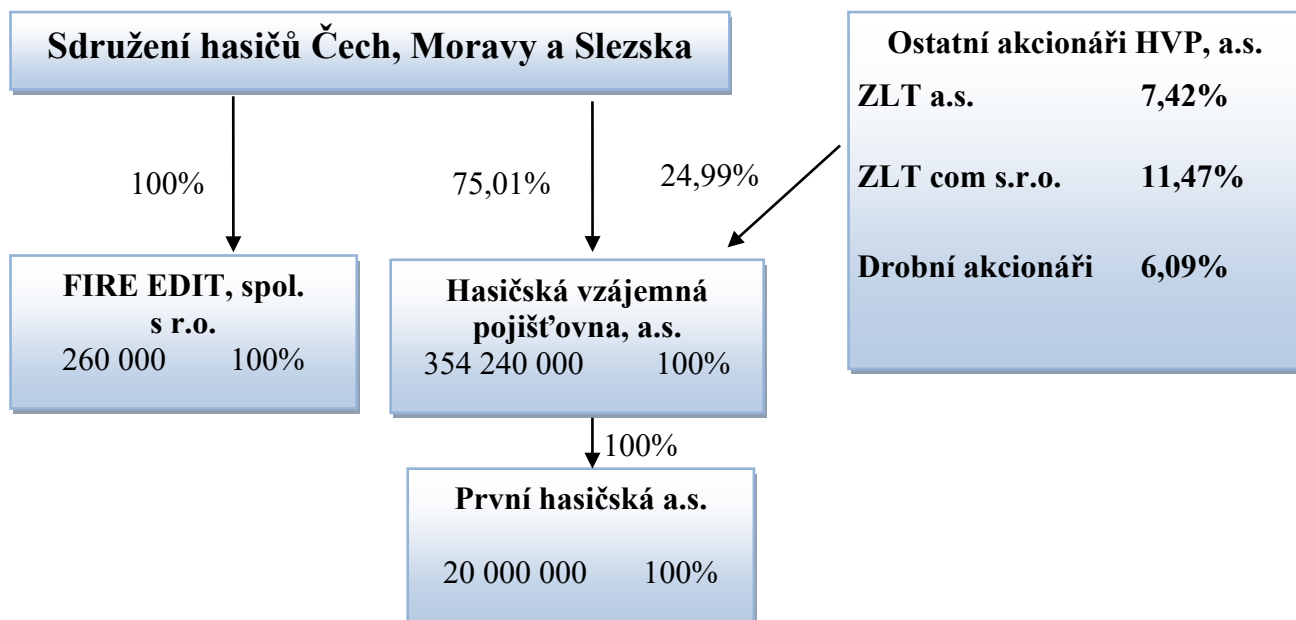



VÝROČNÍ ZPRÁVA
Hasičské vzájemné pojišťovny, a.s.
za rok 2023

ZPRÁVA AUDITORA
akcionářům společnosti





KPMG Česká republika Audit, s.r.o.

Pobřežní 1a
186 00 Praha 8
Česká republika
+420 222 123 111
www.kpmg.cz

Zpráva nezávislého auditora

pro akcionáře společnosti Hasičská vzájemná pojišťovna, a.s.

Výrok auditora

Provedli jsme audit přiložené účetní závěrky společnosti Hasičská vzájemná pojišťovna, a.s. (dále také „Společnost“) sestavené na základě českých účetních předpisů, která se skládá z rozvahy k 31. prosinci 2023, výkazu zisku a ztráty, přehledu o změnách vlastního kapitálu za rok končící 31. prosincem 2023 a přílohy v účetní závěrce, včetně významných (materiálních) informací o použitých účetních metodách. Údaje o Společnosti jsou uvedeny v bodě 1 přílohy v této účetní závěrce.

Podle našeho názoru přiložená účetní závěrka podává věrný a poctivý obraz aktiv a pasiv Společnosti k 31. prosinci 2023 a nákladů a výnosů a výsledku jejího hospodaření za rok končící 31. prosincem 2023 v souladu s českými účetními předpisy.

Základ pro výrok

Audit jsme provedli v souladu se zákonem o auditorech a standardy Komory auditorů České republiky pro audit, kterými jsou mezinárodní standardy pro audit (ISA) případně doplněné a upravené souvisejícími aplikačními doložkami. Naše odpovědnost stanovená těmito předpisy je podrobněji popsána v oddílu Odpovědnost auditora za audit účetní závěrky. V souladu se zákonem o auditorech a Etickým kodexem přijatým Komorou auditorů České republiky jsme na Společnosti nezávislí a splnili jsme i další etické povinnosti vyplývající z uvedených předpisů. Domníváme se, že důkazní informace, které jsme shromáždili, poskytují dostatečný a vhodný základ pro vyjádření našeho výroku.

Hlavní záležitosti auditu

Hlavní záležitosti auditu jsou záležitosti, které byly podle našeho odborného úsudku při auditu účetní závěrky za běžné období nejvýznamnější. Těmito záležitostmi jsme se zabývali v kontextu auditu účetní závěrky jako celku a v souvislosti s utvářením názoru na tuto závěrku. Samostatný výrok k těmto záležitostem nevyjadřujeme.

Opravné položky investic (Pozemky a stavby)

Účetní hodnota pozemků a staveb prezentovaná jako investice k 31. prosinci 2023: 75 710 tis Kč (k 31. prosinci 2022: 76 646 tis Kč).

Viz poznámka I.4. (b) a II.2 (a) v účetní závěrce Společnosti.

Popis hlavní záležitosti auditu

Společnost vlastní budovy včetně pozemků, které jsou vykázány jako investice, a jsou drženy za účelem získání výnosu z pronájmu. Jak je popsáno v poznámce I.4. (b), Investice jsou vykázány v pořizovací ceně snížené o odpisy a znehodnocení.

V souladu s příslušnými standardy účetního výkaznictví musí Společnost ke každému rozvahovému dni posoudit, zda nedošlo ke znehodnocení aktiv.

V souladu s tím vedení Společnosti k 31. prosinci 2023 určilo zpětně získatelné hodnoty pozemků a staveb na základě reálné hodnoty aktiv založené na porovnávací metodě. Porovnávací metoda pro ocenění nemovitých věcí je založena na porovnání předmětné nemovité věci s obdobnými nemovitostmi, jejichž ceny byly v nedávné době realizovány na trhu, jsou známé, a ze získané informace je možno vyhodnotit jak hodnotu samotné stavby či souboru staveb, tak i hodnotu pozemku. Na základě testování v běžném roce nebylo zjištěno žádné snížení hodnoty pozemků a staveb.

Stanovení odhadu reálné hodnoty vyžadovalo od vedení Společnosti učinění řady komplexních předpokladů, zejména při výběru vhodných metod ocenění a identifikaci srovnatelných aktiv a tržních transakcí. Společnost při vytváření předpokladů využila ocenění zpracované nezávislým znalcem.

Vzhledem k výše uvedenému vyžaduje posouzení zda došlo ke znehodnocení hodnoty investic naší zvýšenou pozornost v průběhu auditu. V důsledku toho považujeme tuto oblast za hlavní záležitost auditu.

Jak byla záležitost při auditu řešena

V rámci auditu zpětně získatelné hodnoty pozemků a staveb naše auditorské postupy zahrnovaly zejména následující procedury:

- Vyhodnotili jsem účetní metodiky Společnosti pro identifikaci, měření a vykázání případných opravných položek k investicím s ohledem na požadavky příslušných účetních standardů;
- Aktualizovali jsme naše chápání metod použitých pro posouzení znehodnocení a zhodnotili jejich soulad s příslušnými standardy účetního výkaznictví. V rámci výše uvedeného jsme identifikovali relevantní metody, modely, předpoklady a zdroje dat a posoudili, zda jsou takové metody, modely, předpoklady, data a jejich aplikace v kontextu posouzení znehodnocení vhodné;
- Testovali jsme návrh, zavedení a provozní účinnost kontrol v rámci procesu posuzování zpětně získatelné hodnoty investic;
- Vypracovali jsme vlastní nezávislý odhad reálné hodnoty majetku:
 - U jiných nemovitostí než administrativních objektů na základě údajů o realitních transakcích s podobnými aktivy, které jsme získali z externích tržních zdrojů, jejichž relevanci a spolehlivost jsme rovněž posoudili a
 - Pro administrativní objekty – na základě alternativního přístupu (metoda kapitalizace příjmů). Při použití této metody jsme si vytvořili vlastní klíčové předpoklady, například předpoklady budoucích příjmů (nájmu) z nemovitosti a kapitalizačního výnosu, s odkazem na veřejně dostupné tržní zdroje.

- Posoudili jsem přesnost a úplnost informací o znehodnocení v účetní závěrce na základě požadavků příslušných standardů účetního výkaznictví.

Rezerva ke krytí pojistných událostí

Účetní hodnota rezervy ke krytí závazků z pojistných událostí činí k 31. prosinci 2023: 619 377 tis. Kč (k 31. prosinci 2022: 459 480 tis. Kč). Změna této rezervy činí za běžné období končící 31. prosincem 2023: 159 897 tis. Kč (za období končící 31. prosincem 2022: 20 680 tis. Kč).

Viz poznámka I.4.(j) a II.8.(c) v účetní závěrce Společnosti.

Popis hlavní záležitosti auditu

Společnost vykazuje k 31. prosinci 2023 rezervu ke krytí závazků z pojistných událostí týkajících se primárně pojištění motorových vozidel a majetkových pojištění.

Měření je spojeno s významnou nejistotou odhadu, jelikož vedení Společnosti stanovuje subjektivní a komplexní předpoklady a úsudky při určení výše Rezervy na pojištění plnění.

Společnost vykazuje rezervu ke krytí závazků z pojistných událostí v běžném účetním období vzniklých, ale v tomto období nenahlášených („IBNR rezerva“) ve výši 179 468 tis. Kč, a rezervu ke krytí závazků z pojistných událostí již vzniklých a nahlášených, ale dosud nezlikvidovaných („RBNS rezerva“) ve výši 439 909 tis. Kč. Obě rezervy jako celek tvoří položku Rezerva na pojištění plnění nevyřízených pojistných událostí.

Společnost použila pro určení výše IBNR rezervy pojistně-matematické a statistické metody. Stanovení IBNR rezervy je ovlivněno řadou faktorů vycházejících zejména z úsudků Společnosti ohledně použité metody, očekávaného škodního poměru, zacházení s nestandardními hodnotami v historických datech, rizikové přírážky, diskontní míry nebo rozdělení dat do homogenních skupin s přihlédnutím k dopadu současných volatilních ekonomických podmínek. Použité vstupní parametry pro stanovení IBNR rezervy představují převážně informace o škodách vzniklých v předchozích obdobích, které navíc zohledňují nejistotu spojenou se současným ekonomickým prostředím, zejména pak jejich výše a frekvence.

Relativně malé změny v použitých předpokladech mohou mít materiální dopad na vykázanou hodnotu rezervy. Úplnost a přesnost údajů, na nichž jsou založeny pojistně matematické projekce, je také oblastí našeho auditního zaměření.

Vzhledem k výše uvedenému považujeme Rezervu na pojištění plnění za hlavní záležitost auditu.

Jak byla záležitost při auditu řešena

V rámci řešení uvedené hlavní záležitosti auditu jsme s využitím našich specialistů v oboru pojistné matematiky provedli především následující postupy:

- Testovali jsme návrh, zavedení a provozní účinnost kontrol v rámci pojistně-matematických procesů, včetně stanovení a schvalování pojistně-matematických předpokladů vedením Společnosti;
- Vyhodnotili jsme vhodnost metod a modelů využívaných Společností pro měření rezerv v porovnání s pojistně-matematickými praktikami na trhu;
- Dohledali jsme data o pojistných událostech, na nichž jsou založeny pojistně-matematické projekce, na podkladová data ve zdrojových systémech. Dále jsme porovnali vzorek použitých dat s podkladovou dokumentací k pojistným smlouvám a událostem;



- Posoudili jsme, zda jsou klíčové předpoklady, jako frekvence a četnost budoucích pojistných plnění v souladu s historickou zkušeností Společnosti a zda byl při stanovení Rezervy na pojistná plnění náležitě zvážen dopad současných volatilních ekonomických podmínek;
- Vyhodnotili jsme odpovědi právních zástupců Společnosti na naše dotazování v souvislosti se soudními spory týkajícími se nároků pojistníků a informace získané v rámci dotazování vedení Společnosti;
- Provedli jsme nezávislý přepoččet rezervy IBNR pro vybrané produktové segmenty;
- Vyhodnotili jsme schopnost společnosti tvořit přiměřené odhady rezerv na pojistná plnění RBNS a IBNR vytvořené porovnáním aktuálních zkušeností a předběžně očekávaných výsledků;
- Posoudili jsme také dostatečnost údajů zveřejněných Společností v příloze účetní závěrky.



Ostatní informace

Ostatními informacemi jsou v souladu s § 2 písm. b) zákona o auditorech informace uvedené ve výroční zprávě mimo účetní závěrku a naši zprávu auditora. Za ostatní informace odpovídá statutární orgán Společnosti.

Náš výrok k účetní závěrce se k ostatním informacím nevztahuje. Přesto je však součástí našich povinností souvisejících s auditem účetní závěrky seznámení se s ostatními informacemi a posouzení, zda ostatní informace nejsou ve významném (materiálním) nesouladu s účetní závěrkou či s našimi znalostmi o účetní jednotce získanými během auditu účetní závěrky nebo zda se jinak tyto informace nejeví jako významně (materiálně) nesprávné. Také posuzujeme, zda ostatní informace byly ve všech významných (materiálních) ohledech vypracovány v souladu s příslušnými právními předpisy. Tímto posouzením se rozumí, zda ostatní informace splňují požadavky právních předpisů na formální náležitosti a postup vypracování ostatních informací v kontextu významnosti (materiality), tj. zda případné nedodržení uvedených požadavků by bylo způsobilé ovlivnit úsudek činěný na základě ostatních informací.

Na základě provedených postupů, do míry, již dokážeme posoudit, uvádíme, že

- ostatní informace, které popisují skutečnosti, jež jsou též předmětem zobrazení v účetní závěrce, jsou ve všech významných (materiálních) ohledech v souladu s účetní závěrkou a
- ostatní informace byly vypracovány v souladu s právními předpisy.

Dále jsme povinni uvést, zda na základě poznatků a povědomí o Společnosti, k nimž jsme dospěli při provádění auditu, ostatní informace neobsahují významné (materiální) věcné nesprávnosti. V rámci uvedených postupů jsme v obdržovaných ostatních informacích žádné významné (materiální) věcné nesprávnosti nezjistili.

Odpovědnost statutárního orgánu, dozorčí rady a výboru pro audit Společnosti za účetní závěrku

Statutární orgán Společnosti odpovídá za sestavení účetní závěrky podávající věrný a poctivý obraz v souladu s českými účetními předpisy a za takový vnitřní kontrolní systém, který považuje za nezbytný pro sestavení účetní závěrky tak, aby neobsahovala významné (materiální) nesprávnosti způsobené podvodem nebo chybou.

Při sestavování účetní závěrky je statutární orgán Společnosti povinen posoudit, zda je Společnost schopna nepřetržitě trvat, a pokud je to relevantní, popsat v příloze v účetní závěrce záležitosti týkající se jejího nepřetržitého trvání a použití předpokladu nepřetržitého trvání při sestavení účetní závěrky, s výjimkou případů, kdy statutární orgán plánuje zrušení Společnosti nebo ukončení její činnosti, resp. kdy nemá jinou reálnou možnost než tak učinit.

Za dohled nad procesem účetního výkaznictví ve Společnosti odpovídá dozorčí rada ve spolupráci s výborem pro audit.

Odpovědnost auditora za audit účetní závěrky

Naším cílem je získat přiměřenou jistotu, že účetní závěrka jako celek neobsahuje významnou (materiální) nesprávnost způsobenou podvodem nebo chybou a vydat zprávu auditora obsahující náš výrok. Přiměřená míra jistoty je velká míra jistoty, nicméně není zárukou, že audit provedený v souladu s výše uvedenými předpisy ve všech případech v účetní závěrce odhalí případnou existující významnou (materiální) nesprávnost. Nesprávnosti mohou vznikat v důsledku podvodů nebo chyb a považují se za významné (materiální), pokud lze reálně předpokládat, že by jednotlivě nebo v souhrnu mohly ovlivnit ekonomická rozhodnutí, která uživatelé účetní závěrky na jejím základě přijmou.

Při provádění auditu v souladu s výše uvedenými předpisy je naší povinností uplatňovat během celého auditu odborný úsudek a zachovávat profesní skepticismus. Dále je naší povinností:

- Identifikovat a vyhodnotit rizika významné (materiální) nesprávnosti účetní závěrky způsobené podvodem nebo chybou, navrhnout a provést auditorské postupy reagující na tato rizika a získat dostatečné a vhodné důkazní informace, abychom na jejich základě mohli vyjádřit výrok. Riziko,



že neodhalíme významnou (materiální) nesprávnost, k níž došlo v důsledku podvodu, je větší než riziko neodhalení významné (materiální) nesprávnosti způsobené chybou, protože součástí podvodu mohou být tajné dohody (koluze), falšování, úmyslná opomenutí, nepravdivá prohlášení nebo obcházení vnitřních kontrol.

- Seznámit se s vnitřním kontrolním systémem Společnosti relevantním pro audit v takovém rozsahu, abychom mohli navrhnout auditorské postupy vhodné s ohledem na dané okolnosti, nikoli abychom mohli vyjádřit názor na účinnost jejího vnitřního kontrolního systému.
- Posoudit vhodnost použitých účetních metod, přiměřenost provedených účetních odhadů a informace, které v této souvislosti statutární orgán Společnosti uvedl v příloze v účetní závěrce.
- Posoudit vhodnost použití předpokladu nepřetržitého trvání při sestavení účetní závěrky statutárním orgánem a to, zda s ohledem na shromážděné důkazní informace existuje významná (materiální) nejistota vyplývající z událostí nebo podmínek, které mohou významně zpochybnit schopnost Společnosti nepřetržitě trvat. Jestliže dojdeme k závěru, že taková významná (materiální) nejistota existuje, je naší povinností upozornit v naší zprávě na informace uvedené v této souvislosti v příloze v účetní závěrce, a pokud tyto informace nejsou dostatečné, vyjádřit modifikovaný výrok. Naše závěry týkající se schopnosti Společnosti nepřetržitě trvat vycházejí z důkazních informací, které jsme získali do data naší zprávy. Nicméně budoucí události nebo podmínky mohou vést k tomu, že Společnost ztratí schopnost nepřetržitě trvat.
- Vyhodnotit celkovou prezentaci, členění a obsah účetní závěrky, včetně přílohy, a dále to, zda účetní závěrka zobrazuje podkladové transakce a události způsobem, který vede k věrnému zobrazení.

Naší povinností je informovat osoby pověřené správou a řízením mimo jiné o plánovaném rozsahu a načasování auditu a o významných zjištěních, která jsme v jeho průběhu učinili, včetně zjištěných významných nedostatků ve vnitřním kontrolním systému.

Naší povinností je rovněž poskytnout osobám pověřeným správou a řízením prohlášení o tom, že jsme splnili příslušné etické požadavky týkající se nezávislosti, a informovat je o veškerých vztazích a dalších záležitostech, u nichž se lze reálně domnívat, že by mohly mít vliv na naši nezávislost, a případných souvisejících opatřeních.

Dále je naší povinností vybrat na základě záležitostí, o nichž jsme informovali osoby pověřené správou a řízením Společnosti, ty, které jsou z hlediska auditu účetní závěrky za běžný rok nejvýznamnější, a které tudíž představují hlavní záležitosti auditu, a tyto záležitosti popsat v naší zprávě. Tato povinnost neplatí, když právní předpisy zakazují zveřejnění takové záležitosti nebo jestliže ve zcela výjimečném případě usoudíme, že bychom o dané záležitosti neměli v naší zprávě informovat, protože lze reálně očekávat, že možné negativní dopady zveřejnění převáží nad přínosem z hlediska veřejného zájmu.

Zpráva o jiných požadavcích stanovených právními předpisy

V souladu s článkem 10 odst. 2 nařízení Evropského parlamentu a Rady (EU) č. 537/2014 uvádíme v naší zprávě nezávislého auditora následující informace vyžadované nad rámec mezinárodních standardů pro audit:

Určení auditora a délka provádění auditu

Auditorem Společnosti nás dne 29.dubna. 2022 určila valná hromada Společnosti. Auditorem Společnosti jsme nepřetržitě 7 let.

Soulad s dodatečnou zprávou pro výbor pro audit

Potvrzujeme, že náš výrok k účetní závěrce uvedený v této zprávě je v souladu s naší dodatečnou zprávou pro výbor pro audit Společnosti, kterou jsme dne 20. března 2024 vyhotovili dle článku 11 nařízení Evropského parlamentu a Rady (EU) č. 537/2014.



Poskytování neauditorských služeb

Prohlašujeme, že nebyly poskytnuty žádné zakázané služby uvedené v čl. 5 nařízení Evropského parlamentu a Rady (EU) č. 537/2014.

Společnosti a podnikům, které ovládá, jsme kromě povinného auditu neposkytli žádné jiné služby, které by nebyly uvedeny v příloze v účetní závěrce nebo výroční zprávě Společnosti.

Statutární auditor odpovědný za zakázku

Ing. Ondřej Fikrle je statutárním auditorem odpovědným za audit účetní závěrky společnosti Hasičská vzájemná pojišťovna, a.s. k 31. prosinci 2023, na jehož základě byla zpracována tato zpráva nezávislého auditora.

V Praze dne 22. března 2024

KPMG Česká republika Audit

KPMG Česká republika Audit, s.r.o.
Evidenční číslo 71

Ing. Ondřej Fikrle
Partner
Evidenční číslo 2525

HASIČSKÁ VZÁJEMNÁ POJIŠŤOVNA, a.s.
Římská 2135/45, 120 00 Praha 2
tel.: 222 119 119, www.hvp.cz, info@hvp.cz

