

# **VÝROČNÍ ZPRÁVA**

**HASIČSKÉ VZÁJEMNÉ POJIŠŤOVNY, a.s.**

**ZA ROK 2020**



**VÝROČNÍ ZPRÁVA**  
Hasičské vzájemné pojišťovny, a.s.  
za rok 2020

**ZPRÁVA PŘEDSTAVENSTVA**  
Hasičské vzájemné pojišťovny



Vážení akcionáři, vážení obchodní přátelé, milí klienti,

Hasičská vzájemná pojišťovna, a. s. i v roce 2020 pracovala na principech německého modelu řízení s tímto složením orgánů společnosti:

Dozorčí rada:

Ing Václav Krivohlávek, CSc., předseda

Členové:

JUDr. Zdenka Čížková

Mgr. Jarmila Kopáčová

Ing. Libor Beneš

Ing. Jirina Brychcí

Představenstvo:

Ing. Josef Kubeš, předseda

Členové:

Ing. Josef Moravec

JUDr. Pavel Borčevský, PhD.

Luboš Zeman

Ing. Helena Bílková do 20. srpna 2020

Na úvod některá fakta o naší činnosti:

V roce 2020 jsme nově uzavřeli a obnovili pojistné smlouvy o celkovém počtu 156 tisíc kusů s celkovým předepsaným splátkovým pojistným ve výši přesahující 755 milionů Kč. Na těchto pojistných smlouvách vzniklo a bylo pojišťovně nahlášeno 11 684 kusů pojistných událostí, což bylo o 1 708 kusů méně než v předchozím roce. V Hasičské vzájemné pojišťovně pracovalo 121 zaměstnanců. Brutto škodní poměr za všechny druhy pojištění činil 52,1 %, přičemž v loňském roce nám škody katastrofického rozsahu způsobila pouze vichřice Sabina a její následky jen těsně překročily hranici 20 mil. Kč. Spolupracovali jsme se samostatnými zprostředkovateli pojišťovny dle zákona o distribuci pojištění a zajištění v počtu 336, vázanými zástupci pojišťovny v počtu 69 a s 298 makléři.

Všichni pojišťovací zprostředkovatelé a zaměstnanci pojišťovny, kteří přímo řeší s klienty problémy týkající se jejich pojistných smluv, byli povinni složit zkoušky o odborné způsobilosti pro tuto činnost. Původní termín zkoušek byl stanoven do konce listopadu 2020, přičemž z důvodu pandemie viru SARS-Cov-2 byla lhůta pro vykonání zkoušek prodloužena až do 31.5.2021. Ke konci roku zůstalo bez úspěšně složených zkoušek pouze 21 zaměstnanců a vázaných zástupců, takže lze konstatovat, že školení, která pojišťovna pro tento účel uspořádala, byla úspěšná a navíc jsme se naučili lépe využívat pro vzájemnou komunikaci neprezenčních forem jednání zejména pak videokonferencí a videoškolení.

HVP se v roce 2020 snažila výraznější dopad na své podnikání, který by souvisel s pandemií viru SARS-Cov-2, eliminovat přijetím zmírňujících opatření. Pobočky HVP zůstaly otevřené (samozřejmě za zachování příslušných hygienických doporučení), ředitelství HVP rovněž nadále vykonávalo veškerou svou agendu.

Pokud se jedná o řízení HVP představenstvem HVP, v souladu se stanovami společnosti byli v běžných pracovních hodinách vždy přítomní nebo dostupní buď dva členové představenstva, nebo předseda představenstva, aby společnost byla vždy zastupována v souladu s obchodním rejstříkem.

V souvislosti se šířením viru HVP nepřistoupila ke změnám ve svém organizačním uspořádání, přičemž tam, kde to bylo z hlediska povahy práce možné, byl u některých zaměstnanců zaveden výkon práce z domova. Z důvodu minimalizace kontaktu mezi zaměstnanci na pracovišti byla dále zavedena pružná pracovní doba od 6:00 do 20:00 hodin. HVP nezaznamenala výraznější personální výpadky, které by jí znemožňovaly vykonávat její běžnou činnost.

Zaměstnanci HVP na pobočkách měli nicméně pokyn, aby klienty vyzývali ke vzdálené komunikaci (email, telefon apod.); pokud ovšem klient projevil zájem setkat se se zaměstnanci na pobočce osobně, bylo mu to, za splnění příslušných hygienických doporučení, umožněno.

K omezení ve vyřizování likvidace pojistných událostí nedošlo.

Kromě výše zmíněných dopadů v oblasti školení a mírného omezení interpersonálních kontaktů na pracovištích měla pandemie i negativní dopad na sjednávání občanských pojištění, která naši vázaní zprostředkovatelé uzavírají zpravidla při osobním setkávání se zájemcem o pojištění.

Naopak, jak se u nás již stalo v posledním období tradicí, úspěšní jsme byli při našich účastech při výběrových řízeních. Zejména to bylo podstatou našeho úspěchu při splnění a překročení obchodního plánu, který jsme si stanovili pro rok 2020 ve výši 655 mil. Kč a překročili jsme ho o celých 100 mil. Kč.

Pro pojišťovnu se pozitivně do jejího podnikání projevilo omezení pohybu obyvatel z důvodu pandemie z pohledu nastalých pojistných událostí. Na vznik kalamitních živelních škod samozřejmě virus žádný vliv neměl, viz vichřice Sabina, pozitivní vliv měl však na výsledky odpovědnostního pojištění, kde škody vznikají zejména z důvodu lidských činností, či vztahů, a tyto pandemie omezila. Logicky došlo i ke zlepšení technických výsledků velkých pojistných smluv na pojištění velkých administrativních celků, kde jejich podstatnou částí je pojištění odpovědnosti, případně snížení počtu drobných pojistných událostí vzniklých v obvykle otevřených školách spadajících do gesce krajských úřadů. Pozitivní dopad pandemie byl také patrný ze snížení škodní frekvence v povinném ručení, zejména pak zahraničních pojistných událostí souvisejících s omezením cestování. Navíc ve srovnání s předchozím rokem bylo příznivější počasí v době žní, kdy škody krupobitím na plodinách byly výrazně menší než v předchozím roce a pojištění plodin se škodním poměrem 37,1 % přineslo pojišťovně zisk ve výši 7,5 mil. Kč.

Pokračovali jsme v ozdravování kmene povinného ručení i dalších druhů pojištění a výrazně navyšovali pojistné pro klienty s vysokou škodovostí, těm nejhorším klientům jsme smlouvy dokonce vypovídali. Tímto naším přístupem motivujeme pojištěné k obezřetnějšímu chování a snaže zabraňovat vzniku pojistných událostí. U pojistných smluv se sjednanou bonifikací je

motivujeme k tomu, aby se snažili zabraňováním vzniku škod a nehlášením škod drobných získat za dobré výsledky konečnou prémii ve formě sjednané bonifikace.

V naší práci se snažíme o racionalizaci, u nových druhů pojištění přecházíme ve vyšší míře ke vzniku pojištění zaplacením pojistného, což má za následek vznik transparentnějších vztahů mezi klientem a pojišťovnou a z velké části nám odpadá dohadování se s klientem o zaplacení dlužného pojistného. Uzavírání drobných pojistných smluv v digitální podobě se u nás již stalo samozřejmostí. Pojistné smlouvy, o které se ucházíme ve veřejných soutěžích, obsahují speciální ujednání a jejich digitální podobu po jejich uzavření pořizují pracovníci úseku provozu a taxátorky na pobočkách do informačního systému pojišťovny teprve z jejich textové podoby. I přes velice dobrý hospodářský výsledek pojištění plodin v roce 2020 představenstvo na konci roku rozhodlo o ukončení provozování pojištění plodin a v létě 2021 bychom snad již nemuseli být, tak jako v předchozích letech, tolik nervózní při předpovědích počasí. Hlavním důvodem k tomuto rozhodnutí byla nemožnost získání odpovídajícího zajištění na zajištěném trhu a tím při nepříznivém škodním průběhu výrazný dopad plodinových škod do výsledku technického účtu neživotního pojištění.

Po výraznějších investicích do nemovitostí v portfoliu aktiv, které jsme provedli za podpory grantů v předcházejících letech, jsme řešili v roce 2020 jen nejnnutnější opravy nutné k zabezpečení jejich užívání nájemci. Naopak jsme se více zaměřili na změnu struktury aktiv společnosti ve prospěch směny za likvidnější aktiva, což by mělo pozitivní dopad do solventnostní pozice pojišťovny. Přejeme si, abychom vynaložené úsilí zúročili, a předjednané prodejní transakce dotáhli v roce 2021 do úspěšného konce. Rozhodně by nám poté zbylo více času na naši hlavní provozní činnost, a to pojišťování.

Pro následující rok jsme si předsevzali dosáhnout předepsané splátkové pojistné v objemu 800 mil. Kč a zisku ve výši 14 milionů Kč před zdaněním. Čísla to jsou ambiciózní a jejich splnění nebude jednoduché zejména z pohledu, že nás čeká výpadek nejen v pojištění plodin, ale lze očekávat, že klienti, kteří si u nás tyto plodiny pojišťovali, odejdou ke konkurenci i s dalšími druhy pojištění, které u nás měli uzavřeny, neboť je běžnou praxí, že každá pojišťovna chce svého klienta obsloužit komplexně a jinak jsme k této problematice přistupovali v minulosti i my.

Vzhledem k tomu, že lidstvo s pandemií viru SARS-Cov-2 bojuje a situace se mění každým dnem, bylo by příliš optimistické očekávat, že se tento boj rozhodne již v letošním roce a vše bude jako dřív. Z tohoto hlediska musíme tedy revidovat naše informační systémy a nastavené klientské přístupy a snažit se nalézt nové a efektivnější přístupy k potenciálním klientům, abychom byli schopni plánované cíle naplnit. Aktuální výsledky prvních měsíců roku 2021 dávají tušit, že jsme na dobré cestě obchodní plán splnit.

Představenstvo Hasičské vzájemné pojišťovny

## Zpráva o podnikatelské činnosti a stavu majetku

### Investice

K 31.12.2020 vykázala společnost investice v účetní hodnotě 390 126 tis. Kč (2019: 434 520 tis. Kč). Největší část investic byla vložena do pozemků a staveb v účetní hodnotě 212 332 tis. Kč (2019: 215 505 tis. Kč). Dále pak do dluhových cenných papírů v účetní hodnotě 63 026 tis. Kč (2019: 59 492 tis. Kč). Důvodem meziročního poklesu hodnoty investic je snížení objemu prostředků na termínovaných vkladech. Tyto prostředky byly ke konci roku uloženy na běžných bankovních účtech, kde naopak došlo k meziročnímu nárůstu, ale běžné účty nejsou pro účely výkaznictví považovány za investice.

Stejně jako v předchozích letech společnost uplatňovala konzervativní investiční strategii. Ke konci roku společnost držela pouze státní dluhopisy České republiky. Část prostředků je z důvodu zajištění likvidity společnosti umístěna na bankovních účtech v účetní hodnotě 152 474 tis. Kč (2019: 76 969 tis. Kč) a v termínovaných vkladech v účetní hodnotě 89 510 tis. Kč (2019: 133 309 tis. Kč).

Společnost nedrží žádné vlastní akcie ani vlastnické podíly.

Výnosy z investic ve vlastnictví pojišťovny byly vykázány ve výši 1 146 tis. Kč (2019: 2 094 tis. Kč).

### Personální politika

Společnost zaměstnávala ke konci sledovaného období celkem 116 zaměstnanců (2019: 114), z toho 4 členové představenstva (2019: 5 členů).

### Hospodářský výsledek

Společnost dosáhla za účetní období hospodářského výsledku (zisku) ve výši 16 098 tis. Kč po zdanění (2019: ztráta ve výši 11 108 tis. Kč).

### Očekávaný budoucí vývoj

Hlavním cílem společnosti pro rok 2021 je dodržování požadavků stanovených Zákonem o pojišťovnictví, zejména požadavku na základní kapitál ve výši 265 mil. Kč. Pro splnění tohoto cíle předpokládá pojišťovna předpis pojistného ve výši 800 mil. Kč a dosažení zisku ve výši 14 mil. Kč. Z důvodu snížení volatility hospodářských výsledků společnost rozhodla, že v roce 2021 již nebude pojišťovat zemědělské plodiny. Pojišťovna se plánuje zaměřit na udržitelnost růstu kmene neživotního pojištění v oblastech pojištění staveb a domácností našich tradičních klientů. Pojišťovna se i v příštím roce bude účastnit výběrových řízení na pojištění samosprávných celků. V oblasti investic se bude pojišťovna i nadále držet

konzervativní strategie s tím, že dlouhodobým cílem je změna struktury aktiv ve prospěch likvidnějších investičních instrumentů.

#### **Aktivity v oblasti ochrany životního prostředí a pracovněprávních vztazích**

Společnost nevyvíjí mimořádné aktivity v oblasti ochrany životního prostředí a pracovněprávních vztazích nad rámec platné legislativy.

#### **Zahraniční aktivity**

Společnost nemá žádnou pobočku či jinou část obchodního závodu v zahraničí.

#### **Následné události**

Vedení společnosti nejsou známy žádné významné následné události, které by si vyžádaly úpravu účetní závěrky.

V Praze dne 25. 3. 2021



---

Ing. Josef Kubeš  
Generální ředitel  
Hasičské vzájemné pojišťovny, a.s.



**VÝROČNÍ ZPRÁVA**  
Hasičské vzájemné pojišťovny, a.s.  
za rok 2020

**ROČNÍ ZÁVĚRKA S PŘÍLOHOU**  
za období od 1. 1. 2020 do 31. 12. 2020





# Hasičská vzájemná pojišťovna, a.s.

## Rozvaha k 31. prosinci 2020

(V tisících Kč)

IČ: 46973451

Legenda		2020	2020	2020	2019
		Hrubá výše	Úprava	Čistá výše	Čistá výše
I.	AKTIVA				
B.	Dlouhodobý nehmotný majetek, z toho:	62 880	60 646	2 234	2 310
C.	Investice	409 387	19 261	390 126	434 520
I.	Pozemky a stavby, z toho:	227 949	15 617	212 332	215 505
1.	Pozemky	43 092		43 092	43 092
2.	Stavby	184 857	15 617	169 240	172 413
II.	Investice v podnikatelských seskupeních	25 000	3 644	21 356	22 312
1.	Podíly v ovládaných osobách	25 000	3 644	21 356	22 312
III.	Jiné investice	156 438		156 438	196 703
2.	Dluhové cenné papíry, v tom:	63 026		63 026	59 492
	a) oceňované reálnou hodnotou	63 026		63 026	59 492
6.	Depozita u finančních institucí	89 510		89 510	133 309
7.	Ostatní investice	3 902		3 902	3 902
E.	Dlužníci	167 953	18 669	149 284	160 982
I.	Pohledávky z operací přímého pojištění	76 482	18 575	57 907	57 467
1.	Pojistníci, z toho:	68 039	10 475	57 564	52 390
2.	Pojišťovací zprostředkovatelé, z toho:	8 443	8 100	343	5 077
II.	Pohledávky z operací zajištění, z toho:	78 940		78 940	86 713
III.	Ostatní pohledávky, z toho:	12 531	94	12 437	16 802
F.	Ostatní aktiva	192 021	34 366	157 655	84 340
I.	Dlouhodobý hmotný majetek, jiný než majetek uváděný v položce "C.I. Pozemky a stavby", a zásoby	39 547	34 366	5 181	7 371
II.	Hotovost na účtech u finančních institucí a hotovost v pokladně	152 474		152 474	76 969
G.	Přechodné účty aktiv	52 000		52 000	50 013
II.	Odložené pořizovací náklady na pojistné smlouvy, v tom odděleně:	28 770		28 770	29 723
	b) v neživotním pojištění	28 770		28 770	29 723
III.	Ostatní přechodné účty aktiv	23 230		23 230	20 290
AKTIVA CELKEM		884 241	132 942	751 299	732 165

Legenda		2020	2019
<b>II. PASIVA</b>			
A.	Vlastní kapitál	311 826	295 661
I.	Základní kapitál, z toho:	301 104	301 104
IV.	Ostatní kapitálové fondy	387	320
V.	Rezervní fond a ostatní fondy ze zisku	2 250	2 250
VI.	Nerozdělený zisk minulých účetních období nebo neuhrazená ztráta minulých účetních období	-8 013	3 095
VII.	Zisk nebo ztráta běžného účetního období	16 098	-11 108
C.	Technické rezervy	334 633	324 733
1.	Rezerva na nezasloužené pojistné		
a)	hrubá výše	216 543	221 099
b)	hodnota zajištění (-)	76 855	139 688
			80 354
			140 745
2.	Rezerva na životní pojištění		
a)	hrubá výše	20 615	22 622
b)	hodnota zajištění (-)		20 615
			22 622
3.	Rezerva na pojistná plnění nevyřízených pojistných událostí		
a)	hrubá výše	334 482	316 938
b)	hodnota zajištění (-)	164 902	169 580
			158 774
			158 164
4.	Rezerva na bonusy a slevy		
a)	hrubá výše	4 608	4 487
b)	hodnota zajištění (-)	2 500	2 108
			2 435
			2 052
6.	Ostatní technické rezervy		
a)	hrubá výše	2 642	1 150
b)	hodnota zajištění (-)		2 642
			1 150
E.	Rezervy	3 896	
2.	Rezerva na daně	3 896	
G.	Věřitelé	85 985	97 631
I.	Závazky z operací přímého pojištění, z toho:	37 232	39 356
II.	Závazky z operací zajištění, z toho:	28 653	38 604
V.	Ostatní závazky, z toho:	20 100	19 671
a)	daňové závazky a závazky ze sociálního zabezpečení	2 669	68
H.	Přechodné účty pasiv	14 959	14 140
I.	Výdaje příštích období a výnosy příštích období	675	
II.	Ostatní přechodné účty pasiv	14 284	14 140
<b>PASIVA CELKEM</b>		<b>751 299</b>	<b>732 165</b>

# Hasičská vzájemná pojišťovna, a.s.

## Výkaz zisku a ztráty za rok končící 31. prosincem 2020 (V tisících Kč)

IČ: 46973451

Legenda	2020	2020	2020	2019
	Základna	Mezisosčet	Výsledek	Výsledek
I. TECHNICKÝ ÚČET K NEŽIVOTNÍMU POJIŠTĚNÍ	x	x	x	x
1. Zasloužené pojistné, očištěné od zajištění:	x	x	x	x
a) předepsané hrubé pojistné	753 423	x	x	x
b) pojistné postoupené zajistitelům (-)	344 201	409 222	x	x
c) změna stavu hrubé výše rezervy na nezasloužené pojistné (+/-)	-4 510	x	x	x
d) změna stavu rezervy na nezasloužené pojistné, podíl zajistitelů (+/-)	-3 499	-1 011	410 233	366 161
2. Převedené výnosy z investic z Netechnického účtu (položka III.6.)	x	x	1 146	2 094
3. Ostatní technické výnosy, očištěné od zajištění	x	x	1 320	2 010
4. Náklady na pojistná plnění, očištěné od zajištění:	x	x	x	x
a) náklady na pojistná plnění:	x	x	x	x
aa) hrubá výše	379 451	x	x	x
bb) podíl zajistitelů (-)	168 428	211 023	x	x
b) změna stavu rezervy na pojistná plnění:	x	x	x	x
aa) hrubá výše	17 425	x	x	x
bb) podíl zajistitelů (-)	6 129	11 296	222 319	219 467
5. Změna stavu ostatních technických rezerv, očištěné od zajištění (+/-)	x	x	56	-7 071
6. Bonusy a slevy, očištěné od zajištění	x	x	1 396	1 504
7. Čistá výše provozních nákladů:	x	x	x	x
a) pořizovací náklady na pojistné smlouvy	x	52 545	x	x
b) změna stavu časově rozlišených pořizovacích nákladů (+/-)	x	952	x	x
c) správní režie	x	175 760	x	x
d) provize od zajistitelů a podíly na ziscích (-)	x	76 261	152 996	154 152
8. Ostatní technické náklady, očištěné od zajištění	x	x	8 870	6 447
10. Mezisosčet, zůstatek (výsledek) Technického účtu k neživotnímu pojištění (položka III.1.)	x	x	27 062	-4 234

Legenda	2020	2020	2020	2019
	Základna	Mezisosoučet	Výsledek	Výsledek
II. TECHNICKÝ ÚČET K ŽIVOTNÍMU POJIŠTĚNÍ	x	x	x	x
1. Zasloužené pojistné, očištěné od zajištění:	x	x	x	x
a) předepsané hrubé pojistné	x	1 763	x	x
b) pojistné postoupené zajištělům (-)	x		x	x
c) změna stavu rezervy na nezasloužené pojistné, očištěná od zajištění (+/-)	x	-46	1 809	2 106
2. Výnosy z investic:	x	x	x	x
a) výnosy z podílů se zvláštním uvedením těch, které pocházejí z ovládaných osob	x		x	x
b) výnosy z ostatních investic, se zvláštním uvedením těch, které pocházejí z ovládaných osob, v tom:	x	x	x	x
aa) výnosy z pozemků a staveb		x	x	x
bb) výnosy z ostatních investic			x	x
c) změny hodnoty investic	x	2 426	x	x
d) výnosy z realizace investic	x		2 426	4 067
3. Přírůstky hodnoty investic	x	x	177	
4. Ostatní technické výnosy, očištěné od zajištění	x	x		7
5. Náklady na pojistná plnění, očištěné od zajištění:	x	x	x	x
a) náklady na pojistná plnění:	x	x	x	x
aa) hrubá výše	2 892	x	x	x
bb) podíl zajištělů (-)		2 892	x	x
b) změna stavu rezervy na pojistná plnění:	x	x	x	x
aa) hrubá výše	119	x	x	x
bb) podíl zajištělů (-)		119	3 011	4 482
6. Změna stavu ostatních technických rezerv, očištěná od zajištění (+/-):	x	x	x	x
a) rezervy v životním pojištění:	x	x	x	x
aa) hrubá výše	-2 007	x	x	x
bb) podíl zajištělů (-)		-2 007	x	x
b) ostatní technické rezervy, očištěné od zajištění	x	1 492	-515	-3 570
7. Bonusy a slevy, očištěné od zajištění	x	x		
8. Čistá výše provozních nákladů:	x	x	x	x
a) pořízovací náklady na pojistné smlouvy	x		x	x
b) změna stavu časově rozlišených pořízovacích nákladů (+/-)	x		x	x
c) správní režie	x	1 009	x	x
d) provize od zajištělů a podíly na ziscích (-)	x		1 009	1 042
9. Náklady na investice:	x	x	x	x
a) náklady na správu investic, včetně úroků	x	74	x	x
b) změna hodnoty investic	x	499	x	x
c) náklady spojené s realizací investic	x		573	78
10. Úbytky hodnoty investic	x	x		280
11. Ostatní technické náklady, očištěné od zajištění	x	x	12	
12. Převod výnosů z investic na Netechnický účet (položka III.4.)	x	x	1 146	2 094
13. Mezisosoučet, zůstatek (výsledek) Technického účtu k životnímu pojištění (položka III.2.)	x	x	-824	1 774

Legenda	2020	2020	2020	2019
	Základna	Mezisoučet	Výsledek	Výsledek
III. NETECHNICKÝ ÚČET	x	x	x	x
1. Výsledek Technického účtu k neživotnímu pojištění (položka I.10.)	x	x	27 062	-4 234
2. Výsledek Technického účtu k životnímu pojištění (položka II.13.)	x	x	-824	1 774
3. Výnosy z investic:	x	x	x	x
a) výnosy z podílů se zvláštním uvedením těch, které pocházejí z ovládaných osob	x		x	x
b) výnosy z ostatních investic, se zvláštním uvedením těch, které pocházejí z ovládaných osob, v tom:	x	x	x	x
ab) výnosy z pozemků a staveb	1 560	x	x	x
bb) výnosy z ostatních investic		1 560	x	x
c) změny hodnoty investic	x		x	x
d) výnosy z realizace investic	x		1 560	1 561
4. Převedené výnosy investic z Technického účtu k životnímu pojištění (položka II.12.)	x	x	1 146	2 094
5. Náklady na investice:	x	x	x	x
a) náklady na správu investic, včetně úroků	x	4 136	x	x
b) změny hodnoty investic	x	4 213	x	x
c) náklady spojené s realizací investic	x		8 349	10 435
6. Převod výnosů z investic na Technický účet k neživotnímu pojištění (položka I.2.)	x	x	1 146	2 094
7. Ostatní výnosy	x	x	1 571	2 159
8. Ostatní náklady	x	x	1 658	1 447
9. Daň z příjmů z běžné činnosti	x	x	2 924	78
10. Zisk nebo ztráta z běžné činnosti po zdanění	x	x	16 438	-10 700
15. Ostatní daně neuvedené v předcházejících položkách	x	x	340	408
16. Zisk nebo ztráta za účetní období	x	x	16 098	-11 108

## Hasičská vzájemná pojišťovna, a.s.

### Přehled o změnách vlastního kapitálu za rok končící 31. prosincem 2020 (V tisících Kč)

IČ: 46973451

	Základní kapitál	Kapitálové fondy	Oceňovací rozdíly	Neroz. Zisk	Zisk (ztráta)	Celkem
ZÚSTATEK K 1. 1. 2019	292 248	2 250	300	1 519	10 431	296 202
Rozdělení výsledku hospodaření				1 576	-10 431	-8 855
Oceňovací rozdíly nezahnuté do VH			20			20
Čistý zisk/ztráta za účetní období					-11 108	-11 108
Zvýšení základního kapitálu	8 856					8 856
ZÚSTATEK K 31. 12. 2019	301 104	2 250	320	3 095	-11 108	295 661
ZÚSTATEK K 1. 1. 2020	301 104	2 250	320	3 095	-11 108	295 661
Rozdělení výsledku hospodaření				-11 108	11 108	
Oceňovací rozdíly nezahnuté do VH			67			67
Čistý zisk/ztráta za účetní období					16 098	16 098
ZÚSTATEK K 31.12. 2020	301 104	2 250	387	-8 013	16 098	311 826

**Hasičská vzájemná pojišťovna, a.s.**

**Příloha**  
**účetní závěrky**  
**k 31. prosinci 2020**

# Hasičská vzájemná pojišťovna, a.s.

## Příloha účetní závěrky

Rok končící 31. prosincem 2020  
(v tisících Kč)

---

<b>I</b>	<b>OBEČNÝ OBSAH.....</b>	<b>5</b>
I.1	Charakteristika a hlavní aktivity .....	5
I.2	Právní poměry.....	8
I.3	Východiska pro přípravu účetní závěrky .....	8
I.4	Důležité účetní metody .....	8
	(a) Dlouhodobý hmotný a nehmotný majetek .....	8
	(b) Investice .....	9
	(c) Opravné položky .....	11
	(d) Odpisy .....	12
	(e) Trvalé snížení hodnoty aktiv.....	12
	(f) Časové rozlišení pořizovacích nákladů na pojistné smlouvy .....	12
	(g) Daň z příjmů .....	12
	(h) Rezerva na nezasloužené pojistné .....	13
	(i) Rezerva na životní pojištění .....	13
	(j) Rezerva na pojistná plnění nevyřízených pojistných událostí .....	13
	(k) Rezerva na bonusy a slevy.....	14
	(l) Ostatní technické rezervy .....	14
	Rezerva na splnění závazků z použité technické úrokové míry .....	14
	Rezerva na závazky Kanceláře.....	15
	(m) Hodnota zajištění na pojistně technických rezervách .....	15
	(n) Rezervy.....	15
	(o) Předepsané pojistné .....	16
	(p) Náklady na pojistná plnění.....	16
	(q) Pořizovací náklady na pojistné smlouvy .....	16
	(r) Náklady a výnosy z investic.....	16
	(s) Fond zábrany škod.....	17
	(t) Rozdělení společných položek mezi životní a neživotní pojištění .....	17
	(u) Přepočty cizích měn .....	17
I.5	Řízení rizik .....	18
	(a) Koronavirus .....	18
	(b) Pojistné riziko v neživotním pojištění.....	19
	(c) Pojistné riziko v životním pojištění.....	19
	(d) Tržní riziko .....	20
	(e) Úvěrové riziko .....	22
	(f) Operační riziko .....	22



# Hasičská vzájemná pojišťovna, a.s.

## Příloha účetní závěrky

Rok končící 31. prosincem 2020  
(v tisících Kč)

---

(g) Riziko likvidity.....	22
I.6 Změny a odchylky od účetních metod a postupů.....	22
<b>II DOPLŇUJÍCÍ ÚDAJE K ROZVAZE.....</b>	<b>23</b>
II.1 Dlouhodobý nehmotný majetek.....	23
II.2 Investice.....	23
(a) Pozemky a stavby.....	23
(b) Investice v podnikatelských seskupeních.....	24
(c) Dluhové cenné papíry oceňované reálnou hodnotou proti účtům nákladů a výnosů a realizovatelné cenné papíry.....	25
(d) Depozita u finančních institucí.....	25
II.3 Měnová struktura investic.....	25
II.4 Pohledávky.....	25
(a) Dlouhodobé pohledávky (doba splatnosti nad pět let).....	26
(b) Ostatní pohledávky.....	26
II.5 Ostatní aktiva.....	27
Dlouhodobý hmotný majetek.....	27
II.6 Přejícné účty aktiv.....	27
Ostatní přejícné účty aktiv.....	27
II.7 Vlastní kapitál.....	28
(a) Základní kapitál.....	28
(b) Ostatní kapitálové fondy.....	28
II.8 Technické rezervy.....	29
(a) Rezerva na nezasloužené pojistné (hrubá výše).....	29
(b) Rezerva na životní pojištění.....	29
(c) Rezerva na pojistná plnění nevyřizovaných pojistných událostí (hrubá výše).....	29
(d) Rezerva na bonusy a slevy (hrubá výše).....	30
II.9 Ostatní technické rezervy.....	31
II.10 Rezervy.....	31
II.11 Závazky.....	31
(a) Závazky ze sociálního zabezpečení a zdravotního pojištění.....	32
(b) Stát – daňové závazky a dotace.....	32
(c) Dlouhodobé závazky (doba splatnosti nad pět let).....	32
(d) Závazky a pohledávky z pasivního zajištění.....	32
II.12 Přejícné účty pasiv.....	32
Dohadné položky pasivní.....	32
II.13 Pohledávky a závazky vůči podnikům ve skupině.....	33

# Hasičská vzájemná pojišťovna, a.s.

## Příloha účetní závěrky

Rok končící 31. prosincem 2020  
(v tisících Kč)

---

(a) Pohledávky a závazky vůči ovládaným podnikům .....	33
(b) Pohledávky a závazky vůči ostatním podnikům ve skupině .....	33
II.14 Závazky kryté věcným zajištěním a poskytnuté záruky.....	33
<b>III DOPLŇUJÍCÍ ÚDAJE K VÝKAZU ZISKU A ZTRÁTY.....</b>	<b>34</b>
III.1 Neživotní pojištění .....	34
III.2 Životní pojištění.....	35
III.3 Pojistné bonusy a slevy.....	35
III.4 Provizí a ostatní pořizovací náklady na pojistné smlouvy .....	36
III.5 Správní režie .....	36
III.6 Ostatní technické náklady a výnosy.....	37
III.7 Ostatní náklady a výnosy.....	37
III.8 Zaměstnanci a vedoucí pracovníci.....	38
(a) Odměňování členů statutárních a kontrolních orgánů.....	38
(b) Informace o odměnách statutárním auditorům .....	38
III.9 Výsledek netechnického účtu .....	38
III.10 Hospodářský výsledek před zdaněním.....	39
III.11 Daně.....	39
(a) Daň z příjmů ve výkazu zisku a ztráty .....	39
(b) Odložené daňové pohledávky/Odložené daňové závazky.....	39
<b>IV OSTATNÍ ÚDAJE .....</b>	<b>40</b>
IV.1 Transakce nevykázané v rozvaze.....	40
IV.2 Možné budoucí závazky .....	40
(a) Soudní spory.....	40
(b) Členství v České kanceláři pojistitelů .....	40
(c) Členství v Českém jaderném poolu .....	41
IV.3 Následné události.....	41

# Hasičská vzájemná pojišťovna, a.s.

## Příloha účetní závěrky

Rok končící 31. prosincem 2020  
(v tisících Kč)

---

## I OBECNÝ OBSAH

### I.1 Charakteristika a hlavní aktivity

Hasičská vzájemná pojišťovna, a.s. (dále také jen „pojišťovna“ a „společnost“) byla zapsána do obchodního rejstříku dne 11. listopadu 1992 s IČ: 469 73 451.

Akcionáři společnosti k 31. prosinci 2020 jsou:

Sdružení hasičů Čech, Moravy a Slezska	75,01 %
ZLT com s.r.o.	11,44 %
ZLT, a.s.	7,40 %
Ostatní	6,15 %

Společnost se zabývá pojišťovací činností od roku 1992.

Společnost provozuje následující pojistná odvětví / skupiny pojištění:

#### *Životní pojištění*

- pojištění pro případ smrti, pro případ dožití a pro případ smrti nebo dožití
- svatební pojištění a pojištění prostředků na výživu dětí
- pojištění důchodu
- pojištění úrazu nebo nemoci jako doplňkové pojištění předchozích druhů

#### *Neživotní pojištění*

- pojištění úrazu a nemoci
- pojištění motorových vozidel – odpovědnosti
- pojištění motorových vozidel – ostatní druhy
- pojištění proti požáru a jiným majetkovým škodám
- pojištění námořní a letecké dopravy a pojištění přepravy
- pojištění obecné odpovědnosti
- pojištění úvěru a záruky
- pojištění jiných ztrát

#### *Sídlo společnosti*

Římská 2135/45  
120 00 Praha 2

# Hasičská vzájemná pojišťovna, a.s.

## Příloha účetní závěrky

Rok končící 31. prosincem 2020  
(v tisících Kč)

---

Členové představenstva a dozorčí rady k 31. prosinci 2020:

### *Členové představenstva*

Předseda: Ing. Josef Kubeš  
Členové: Ing. Helena Bílková do 20. srpna 2020  
Ing. Josef Moravec  
JUDr. Pavel Borčevský, PhD.  
Luboš Zeman

Jménem společnosti jednají: předseda představenstva nebo dva členové představenstva. Podpisování za společnost se děje tak, že k vytištěnému nebo napsanému názvu společnosti připojí svůj podpis s uvedením jména a funkce předseda představenstva nebo dva členové představenstva.

### *Členové dozorčí rady*

Předseda: Ing. Václav Křivohlávek, CSc.  
Členové: JUDr. Zdenka Čížková  
Mgr. Jarmila Kopáčová  
Ing. Libor Beneš  
Ing. Jiřina Brychcí

K 31. prosinci 2020 byl generálním ředitelem společnosti Ing. Josef Kubeš.

# Hasičská vzájemná pojišťovna, a.s.

## Příloha účetní závěrky

Rok končící 31. prosincem 2020  
(v tisících Kč)

Organizační struktura je uvedena níže:

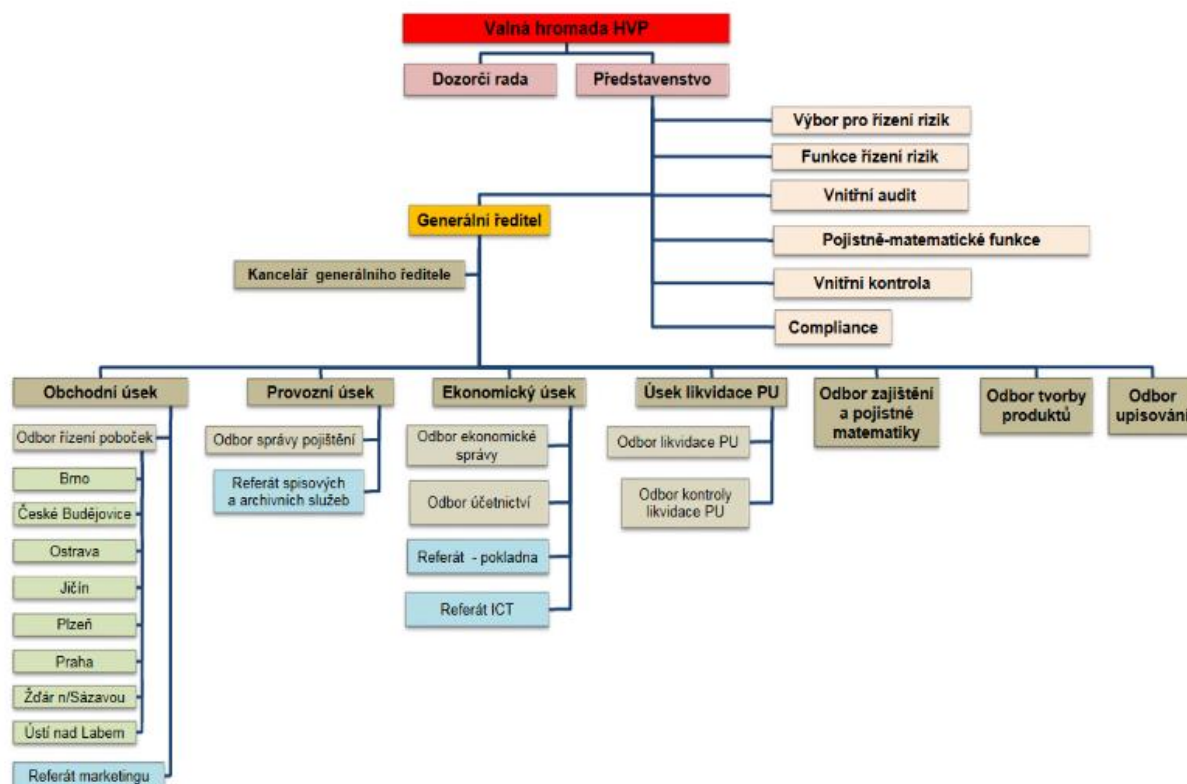

Pojišťovna nemá organizační složku v zahraničí.

# Hasičská vzájemná pojišťovna, a.s.

## Příloha účetní závěrky

Rok končící 31. prosincem 2020  
(v tisících Kč)

---

### I.2 Právní poměry

Ke dni sestavení účetní závěrky jsou veškeré právní poměry společnosti v souladu se zákonem č. 277/2009 Sb., o pojišťovnictví, ve znění pozdějších předpisů (dále jen „zákon o pojišťovnictví“), se zákonem č. 89/2012 Sb., občanský zákoník, se zákonem č. 38/2004 Sb., o pojišťovacích zprostředkovatelích a samostatných likvidátorech pojistných událostí, ve znění pozdějších předpisů, se zákonem č. 168/1999 Sb., o pojištění odpovědnosti za újmu způsobenou provozem vozidla, ve znění pozdějších předpisů (dále jen „zákon o pojištění odpovědnosti z provozu vozidla“), včetně příslušných prováděcích vyhlášek a dalšími platnými právními předpisy.

### I.3 Východiska pro přípravu účetní závěrky

Při vedení účetnictví a sestavování účetní závěrky společnost postupovala v souladu se zákonem č. 563/1991 Sb., o účetnictví, ve znění pozdějších předpisů, vyhláškou č. 502/2002 Sb., kterou se provádějí některá ustanovení zákona č. 563/1991 Sb., o účetnictví, ve znění pozdějších předpisů, pro účetní jednotky, které jsou pojišťovnami (dále jen „vyhláška 502/2002 Sb.“), českými účetními standardy pro účetní jednotky, které účtují podle vyhlášky 502/2002 Sb., ve znění pozdějších předpisů a dalšími souvisejícími předpisy.

Účetnictví společnosti je vedeno tak, aby účetní závěrka sestavená na jeho základě podávala věrný a poctivý obraz předmětu účetnictví a finanční situace společnosti.

Účetní závěrka vychází z předpokladu, že účetní jednotka bude nepřetržitě pokračovat ve své činnosti a že u ní nenastává žádná skutečnost, která by ji omezovala nebo ji zabraňovala v této činnosti pokračovat i v dohledné budoucnosti.

Všechny uvedené údaje jsou v tisících Kč (tis. Kč), není-li uvedeno jinak.

Tato účetní závěrka je nekonsolidovaná.

### I.4 Důležité účetní metody

#### (a) *Dlouhodobý hmotný a nehmotný majetek*

Dlouhodobý hmotný a nehmotný majetek je evidován v pořizovací ceně a odpisován rovnoměrně po odhadovanou dobu životnosti.

Dlouhodobý hmotný majetek v pořizovací ceně do 40 000 Kč a dlouhodobý nehmotný majetek v pořizovací ceně do 60 000 Kč je účtován do nákladů v účetním období, ve kterém byl pořízen. Roční odpisová sazba účetních odpisů vychází z předpokládané doby používání hmotného a nehmotného majetku.

# Hasičská vzájemná pojišťovna, a.s.

## Příloha účetní závěrky

Rok končící 31. prosincem 2020  
(v tisících Kč)

Společnost stanovila následující plán účetních odpisů podle skupin majetku:

Dlouhodobý majetek	Metoda	Roky odepisování
Nehmotný majetek	Lineární	6 let
Software	Lineární	3 roky
Automobily	Lineární	5 let
Inventář (podle povahy)	Lineární	2–5 let
Ostatní (stroje, přístroje)	Lineární	3 roky

### (b) *Investice*

#### *Pozemky a stavby*

Pozemky a stavby jsou k okamžiku pořízení účtovány v pořizovací ceně. Od roku 2016 se stavby odepisují rovnoměrně po odhadovanou (zbytkovou) dobu životnosti. Pozemky se neodepisují. Přejícné změny reálné hodnoty zaúčtované k 31. prosinci 2015 byly ponechány ve vlastním kapitálu a odepisují se po dobu realizace daného aktiva.

Odpisy a případné znehodnocení jsou ve výkazu zisku a ztráty vykázány v položce „Změna hodnoty investic“.

Společnost stanovila následující plán účetních odpisů podle skupin majetku:

Dlouhodobý majetek	Metoda	Roky odepisování
Stavby	Lineární	36 – 83 let
Technické zhodnocení staveb	Lineární	36 – 83 let
Technické zhodnocení kulturní památky	Lineární	15 let

#### *Cenné papíry nespádající do klasifikace Podíly*

Cenné papíry jsou účtovány k okamžiku pořízení v pořizovací ceně.

Pořizovací cenou se rozumí cena, za kterou byl cenný papír pořízen, včetně nakoupeného alikvótního úrokového výnosu a přímých nákladů souvisejících s jeho pořízením.

Úrokovým výnosem se:

- u kuponových dluhových cenných papírů rozumí nabíhající kupon stanovený v emisních podmínkách a nabíhající rozdíl mezi jmenovitou hodnotou a čistou pořizovací cenou, označovaný jako prémie nebo diskont. Čistou pořizovací cenou se

# Hasičská vzájemná pojišťovna, a.s.

## Příloha účetní závěrky

Rok končící 31. prosincem 2020  
(v tisících Kč)

---

rozumí pořizovací cena kuponového dluhopisu snižená o naběhlý kupon k okamžiku pořízení cenného papíru,

- b) u bezkuponových dluhopisů a směnek rozumí nabíhající rozdíl mezi jmenovitou hodnotou a pořizovací cenou.

Společnost provádí amortizaci prémie nebo diskontu u veškerých dluhových cenných papírů. Prémie či diskont jsou rozpouštěny do výkazu zisku a ztráty od okamžiku pořízení do data splatnosti lineární metodou.

Cenné papíry jsou k rozvahovému dni přeceněny na reálnou hodnotu s výjimkou cenných papírů držených do splatnosti.

Cenné papíry, o kterých je účtováno v aktivech a které nejsou považovány za účasti s rozhodujícím nebo podstatným vlivem, se pro účely následného ocenění člení na cenné papíry oceňované reálnou hodnotou proti účtům nákladů a výnosů nebo cenné papíry realizovatelné a cenné papíry držené do splatnosti.

Cenné papíry oceňované reálnou hodnotou musí splňovat jednu z následujících podmínek:

- a) cenný papír je klasifikován k obchodování
- b) cenný papír je při prvotním zaúčtování účetní jednotkou označen za cenný papír oceňovaný reálnou hodnotou.

Realizovatelným cenným papírem se rozumí cenný papír, který je finančním aktivem a pojišťovna se rozhodne jej takto klasifikovat, a který není klasifikován jako cenný papír oceňovaný reálnou hodnotou, ani cenný papír držený do splatnosti a ani dluhový cenný papír neurčený k obchodování.

Reálnou hodnotou se rozumí tržní hodnota, která je vyhlášena na tuzemské či zahraniční burze nebo na jiném veřejném (organizovaném) trhu. Společnost používá tržní hodnotu, která je vyhlášena k okamžiku ne pozdějšímu, než je datum účetní závěrky (rozvahový den), a nejvíce se blížícímu tomuto datu. Není-li tržní hodnota k dispozici nebo tato nedostatečně vyjadřuje reálnou hodnotu, je reálná hodnota stanovena metodou kvalifikovaného odhadu, případně na základě obecně uznávaných oceňovacích modelů, pokud tyto oceňovací modely zajišťují přijatelný odhad tržní hodnoty.

Změna reálné hodnoty cenných papírů oceňovaných proti účtům nákladů a výnosů a cenných papírů realizovatelných se účtuje výsledkově.

Společnost vykazuje dluhopisy držené do splatnosti k rozvahovému dni v naběhlé (amortizované) hodnotě. Cenné papíry držené do splatnosti mohou být pouze dluhové cenné papíry, které má účetní jednotka zřejmý úmysl a schopnost držet do splatnosti.

Naběhlou (amortizovanou) hodnotou se rozumí cena použitá při prvotním zachycení v účetnictví (pořizovací cena) zvýšená o naběhlé příslušenství a upravená o amortizaci diskontu / prémie a snižená o opravné položky. Opravné položky k cenným papírům drženým do splatnosti jsou tvořeny v částce, která odráží pouze změnu rizikovitosti emitenta, nikoliv změny bezrizikových úrokových sazeb, a to podle jednotlivých cenných papírů.



# Hasičská vzájemná pojišťovna, a.s.

## Příloha účetní závěrky

Rok končící 31. prosincem 2020  
(v tisících Kč)

---

Pokud jsou cenné papíry denominovány v cizí měně, je jejich hodnota přepočtena na českou měnu aktuálním kurzem vyhlášeným ČNB a kurzový rozdíl se stává součástí přecenění reálnou hodnotou.

U dluhových cenných papírů, kde z důvodu změny legislativy došlo během jejich držby ke změně účtování oceňovacích rozdílů z rozvahového na výsledkové, se kumulované oceňovací rozdíly zaúčtované v rozvaze odúčtují do výkazu zisku a ztráty až v případě prodeje nebo splatnosti daného cenného papíru.

### *Investice v podnikatelských seskupeních (Podíly)*

Podílem v ovládaných osobách se rozumí účast v podniku třetí osoby, ve kterém má společnost rozhodující vliv a dále se v této položce uvádějí i ostatní případy, kdy je pojišťovna ovládající osobou. Rozhodujícím vlivem se rozumí schopnost pojišťovny řídit finanční a operativní politiku jiné společnosti, a tak dosahovat prospěchu z jejích aktivit.

Rozhodující vliv pojišťovna vykonává vždy, když splňuje alespoň jednu z následujících podmínek:

- a) je většinovým společníkem, nebo
- b) disponuje většinou hlasovacích práv na základě dohody uzavřené s jiným společníkem nebo společníky, nebo
- c) může prosadit jmenování nebo volbu nebo odvolání většiny osob, které jsou statutárním orgánem nebo jeho členem, anebo většiny osob, které jsou členy dozorčího orgánu právnické osoby, jejímž je společníkem.

Podíly jsou k okamžiku pořízení a k rozvahovému dni oceňovány v pořizovací ceně. Pořizovací cenou se rozumí cena, za níž byl podíl pořízen, včetně přímých nákladů souvisejících s jeho pořízením. Stejně jako pro ostatní položky aktiv společnost k rozvahovému dni provádí test na potenciální snížení hodnoty podílů.

### *Depozita u finančních institucí*

Depozita u finančních institucí jsou k okamžiku pořízení a k rozvahovému dni oceňovány v pořizovací ceně zvýšené nebo snížené o úrokové výnosy nebo náklady. V příloze účetní závěrky je za reálnou hodnotu těchto depozit považována jejich účetní hodnota.

### **(c) Opravné položky**

Opravné položky jsou vytvářeny k pohledávkám a ostatním aktivům s výjimkou investic vykazovaných v reálné hodnotě. Opravné položky vyjadřují přechodný pokles hodnoty jednotlivých aktiv. Jeho výše je stanovena na základě odborného posouzení rizik provedeného vedením společnosti. Tvorba a použití opravných položek k pohledávkám z operací přímého pojištění a zajištění je vykázána v položkách Ostatní technické náklady, očištěné o zajištění a Ostatní technické výnosy, očištěné o zajištění.

# Hasičská vzájemná pojišťovna, a.s.

## Příloha účetní závěrky

Rok končící 31. prosincem 2020  
(v tisících Kč)

---

Opravné položky k pojistníkům stanoví společnost na základě analýzy jejich návratnosti. Opravné položky jsou tvořeny jednak paušálně na základě věkové struktury pohledávek a dále zohledňují riziko neplacení pro některé individuální případy.

Opravné položky k dluhopisům držným do splatnosti se účtují pouze v případě, že existuje riziko spojené s nesplácením jmenovité hodnoty dluhopisu, výnosů z dluhopisu nebo obojího.

Opravné položky k investicím do nemovitostí jsou tvořeny nejprve oproti zbývajícím oceňovacím rozdílům z těchto nemovitostí ve vlastním kapitálu a po jejich plném rozpuštění přes účty výkazu zisku a ztráty.

### **(d) Odpisy**

Pohledávky jsou odpisovány v okamžiku, kdy pohledávka zanikne nebo se stane trvale nedobytnou.

### **(e) Trvalé snížení hodnoty aktiv**

Společnost provádí k rozvahovému dni test trvalého snížení hodnoty aktiv, která nejsou přeceňována na reálnou hodnotu. Trvalé snížení hodnoty daného aktiva je promítnuto výsledkově.

### **(f) Časové rozlišení pořizovacích nákladů na pojistné smlouvy**

Časově rozlišené pořizovací náklady na pojistné smlouvy, obnovovací provize a ostatní pořizovací náklady zahrnují část nákladů vzniklých při uzavírání pojistných smluv v průběhu běžného účetního období, která se vztahuje k výnosům následujících účetních období. Ke konci účetního období společnost posuzuje přiměřenost výše časově rozlišených pořizovacích nákladů, a to na základě testu postačitelnosti pojistného.

#### *Neživotní pojištění*

Částka časově rozlišených pořizovacích nákladů na pojistné smlouvy v neživotním pojištění vychází z celkové výše nákladů na pořízení pojistných smluv vzniklých v běžném účetním období a je vypočtena na základě poměru hrubé výše rezervy na nezasloužené pojistné k datu účetní závěrky k předepsanému hrubému pojistnému za účetní období. Částky časového rozlišení pořizovacích nákladů na pojistné smlouvy jsou stanoveny pro jednotlivá odvětví neživotních pojištění.

### **(g) Daň z příjmů**

Daň z příjmů za dané období se skládá ze splatné daně a ze změny stavu v odložené dani. Splatná daň zahrnuje daň vypočtenou z daňového základu s použitím daňové sazby platné v běžném roce a veškeré doměrky a vratky za minulá období.

Odložená daň vychází z veškerých dočasných rozdílů mezi účetní a daňovou hodnotou aktiv a pasiv, případně dalších dočasných rozdílů (daňová ztráta), s použitím očekávané

# Hasičská vzájemná pojišťovna, a.s.

## Příloha účetní závěrky

Rok končící 31. prosincem 2020  
(v tisících Kč)

---

daňové sazby platné pro období, ve kterém budou daňový závazek nebo pohledávka uplatněny.

O odložené daňové pohledávce se účtuje pouze v případě, kdy neexistuje pochybnost o jejím dalším daňovém uplatnění v následujících účetních obdobích.

Od 1. ledna 2020 vstoupil v účinnost nový zákon č. 364/2019 Sb., který upravuje daňovou uznatelnost technických rezerv. Technické rezervy jsou pro výpočet daně definovány v souladu s evropskou směrnicí Solvency II. Dle přechodných ustanovení k tomuto zákonu se v roce 2020 splatná daň z příjmů počítá nejen z rozdílu změny stavu rezerv dle Solvency II, ale také jako polovina rozdílu mezi výší upravených rezerv stanovených v souladu se směrnicí Solvency II a jejich hodnotou dle účetních předpisů k datu 1.1.2020. V návaznosti na novou zákonnou úpravu se v roce 2020 spočetla odložená daňová pohledávka z titulu rozdílné výše účetní a daňové hodnoty technických rezerv.

### **(h) Rezerva na nezasloužené pojistné**

Rezerva na nezasloužené pojistné je tvořena jak u životních, tak i u neživotních pojištění, s výjimkou životního pojištění s jednorázovým pojistným. Výše této rezervy odpovídá části předepsaného pojistného, která časově souvisí s následujícím nebo s pozdějším účetním obdobím, a stanoví se jako souhrn těchto částí pojistného vypočítaný podle jednotlivých pojistných smluv za použití metody „pro rata temporis“.

### **(i) Rezerva na životní pojištění**

Výše rezervy na životní pojištění představuje souhrn rezerv vypočítaných podle jednotlivých smluv životních pojištění. Rezerva na životní pojištění představuje hodnoty budoucích závazků pojišťovny, vypočtené pojistně matematickými metodami včetně již přiznaných a připsaných podílů na zisku a rezerv na náklady spojené se správou pojištění, a to po odpočtu hodnoty budoucího pojistného.

Společnost účtuje o zillmerované rezervě. Použitím zillmerizační metody dochází k časovému rozlišení pořizovacích nákladů na pojistné smlouvy v životním pojištění. Tyto náklady jsou pojistně technickými metodami započítány v rezervě na životní pojištění.

### **(j) Rezerva na pojistná plnění nevyřízených pojistných událostí**

Rezervy na pojistná plnění v životním i neživotním pojištění jsou tvořeny ve výši předpokládaných nákladů na pojistné události:

- a) hlášené do konce běžného účetního období, ale v běžném účetním období nezlikvidované (RBNS),
- b) do konce běžného účetního období vzniklé, ale nenahlášené (IBNR).

# Hasičská vzájemná pojišťovna, a.s.

## Příloha účetní závěrky

Rok končící 31. prosincem 2020  
(v tisících Kč)

---

Výše rezervy na pojistná plnění vyplývající z pojistných událostí hlášených do konce účetního období je stanovena jako souhrn rezerv vypočítaných pro jednotlivé pojistné události.

U pojistných událostí, které do konce účetního období vznikly, ale nebyly hlášeny, se rezerva stanovuje metodou Chain Ladder.

Při výpočtu rezervy na pojistná plnění se nediskontuje s výjimkou rezervy na pojistná plnění vyplácená formou rent (zejména u pojištění odpovědnosti z provozu vozidla).

Při tvorbě rezervy na pojistná plnění v případě pojistných událostí, kde pojišťovna vystupuje jako vedoucí soupojistitel, společnost postupuje v souladu s příslušnými ustanoveními občanského zákoníku.

Přestože představenstvo společnosti považuje výši rezerv na pojistná plnění za věrně zobrazenou na základě informací, které jsou k datu sestavení účetní závěrky k dispozici, konečná výše závazků se může lišit v důsledku následných událostí nebo nově zjištěných skutečností, které mohou mít za následek významné změny konečných hodnot. Změny ve výši rezerv se zohledňují v účetní závěrce toho období, ve kterém jsou zjištěny. Použité postupy a metody odhadů jsou pravidelně prověřovány.

### **(k) Rezerva na bonusy a slevy**

Rezerva na bonusy a slevy je tvořena v souladu s pojistnými smlouvami. Rezerva v neživotním pojištění je tvořena především v případech, kdy pojišťovně vzniká vzhledem k příznivému škodnému průběhu povinnost vyplatit pojistníkovi zpět část pojistného vztahujícího se k běžnému účetnímu období.

### **(l) Ostatní technické rezervy**

Položka ostatní technické rezervy obsahuje rezervu na splnění závazků z použité technické úrokové míry.

Představenstvo společnosti přehodnotí na konci každého účetního období výši ostatní technické rezervy, a to na základě všech informací dostupných k datu sestavení účetní závěrky.

### *Rezerva na splnění závazků z použité technické úrokové míry*

Společnost provádí k datu účetní závěrky test postačitelnosti technických rezerv životních pojištění (dále jen „test postačitelnosti rezerv“), jehož cílem je prověřit postačitelnost celkové výše rezerv životních pojištění (rezervy na nezasloužené pojistné, rezervy pojistného životních pojištění, rezervy na pojistná plnění).

Základní metodou testování rezervy je model diskontovaných peněžních toků.

# Hasičská vzájemná pojišťovna, a.s.

## Příloha účetní závěrky

Rok končící 31. prosincem 2020  
(v tisících Kč)

---

Výsledkem testu postačitelnosti je minimální hodnota závazků vůči pojistníkům stanovená na základě nejlepšího odhadu předpokladů budoucího vývoje vstupních parametrů upravených o přírážky na riziko a neurčitost.

Rezervy jsou nepostačitelné, pokud je minimální hodnota pojistných závazků vyšší než celková výše životních rezerv snížená o odpovídající neamortizované pořizovací náklady a jiná nehmotná aktiva. Zjistí-li společnost na základě testu postačitelnosti, že celková výše technických rezerv životních pojištění je nedostatečná, vytvoří rezervu na splnění závazků z použité technické úrokové míry ve výši této nepostačitelnosti.

Změnu stavu této rezervy společnost vykazuje v položce II.6.b) ve výkazu zisku a ztráty.

### *Rezerva na závazky Kanceláře*

Společnost je členem České kanceláře pojistitelů (dále jen „Kancelář“).

Rezerva na závazky Kanceláře je rezervou na splnění závazků z ručení za závazky Kanceláře podle zákona upravujícího pojištění odpovědnosti z provozu vozidla. Rezerva je určena ke krytí uvedených závazků, k jejichž plnění Kancelář nemá odpovídající aktiva. Tuto rezervu tvoří pojišťovna v rozsahu, v jakém se podílí na celkových závazcích Kanceláře, její výše se stanoví matematicko-statistickými metodami.

K 31. 12 2020 Kancelář eviduje přebytek aktiv nad závazky a k vykázání kladné rezervy v účetnictví společnosti tak není důvod.

### **(m) Hodnota zajištění na pojistně technických rezervách**

Společnost vykazuje v pasivech pojistně technické rezervy v jejich čisté výši, tj. po zohlednění hodnoty zajištění. Výše této hodnoty je stanovena na základě ustanovení příslušných zajišťovacích smluv, způsobů zúčtování se zajistiteli a dále s přihlédnutím k principu opatrnosti.

Společnost vykazuje hodnotu zajištění na rezervě na nezasloužené pojistné, na rezervě na pojistná plnění nevyřízených pojistných událostí a na rezervě na bonusy a slevy. Zajistitelé se nepodílejí na dalších pojistně technických rezervách.

### **(n) Rezervy**

Rezervy jsou určeny k pokrytí závazků nebo nákladů, které jsou jasně definovány a jejichž vznik je pravděpodobný nebo jistý, ale nejistá je jejich výše nebo okamžik, ke kterému vzniknou.

### *Rezerva na daně*

Rezerva na daně se vytváří k rozvahovému dni ve výši odhadu daňové povinnosti ze splatné daně z příjmů právnických osob. O jejím použití se účtuje v okamžiku podání daňového přiznání.

# Hasičská vzájemná pojišťovna, a.s.

## Příloha účetní závěrky

Rok končící 31. prosincem 2020  
(v tisících Kč)

---

V rozvaze je rezerva na daň z příjmů snížena o zaplacené zálohy na daň z příjmů, případná výsledná pohledávka je vykázána v položce Ostatní pohledávky.

### (o) *Předepsané pojistné*

Předepsané hrubé pojistné zahrnuje veškeré částky splatné podle pojistných smluv během účetního období, nezávisle na skutečnosti, zda se tyto částky vztahují zcela nebo zčásti k pozdějším účetním obdobím.

### (p) *Náklady na pojistná plnění*

Náklady na pojistná plnění se účtují ve výši částek přiznaných k výplatě pojistných plnění z titulu zlikvidovaných pojistných událostí a dále zahrnují externí náklady pojišťovny spojené s likvidací pojistných událostí. Náklady na pojistná plnění se snižují o regresy, inkasa a jiné obdobné nároky pojišťovny.

O nákladech na pojistná plnění se účtuje v okamžiku ukončení likvidace pojistné události a stanovení výše plnění.

### (q) *Pořizovací náklady na pojistné smlouvy*

Pořizovací náklady na pojistné smlouvy zahrnují všechny přímé a nepřímé náklady vzniklé v souvislosti s uzavíráním pojistných smluv.

### (r) *Náklady a výnosy z investic*

*Způsob účtování o nákladech a výnosech z investic a jejich rozdělení mezi účty životního a neživotního pojištění*

Náklady a výnosy ze složek investic náležejících pojistným odvětvím životního pojištění jsou zaúčtovány na technický účet životního pojištění.

Ostatní náklady a výnosy z investic, které nesouvisí s životním pojištěním, jsou prvotně zaúčtovány na netechnický účet a jejich poměrná část je následně převedena na technický účet neživotního pojištění.

*Způsob účtování realizace investic*

Společnost při účtování o realizaci investic používá tzv. „brutto“ metodu a v souladu s ní účtuje odděleně o veškerých výnosech z realizace ve výši prodejní ceny příslušných finančních nástrojů a zvláště o nákladech ve výši jejich účetní hodnoty.

# Hasičská vzájemná pojišťovna, a.s.

## Příloha účetní závěrky

Rok končící 31. prosincem 2020  
(v tisících Kč)

---

### (s) *Fond zábrany škod*

Na základě novely zákona č. 168/1999 Sb., o pojištění odpovědnosti z provozu vozidla, která nabyla účinnosti dne 1. ledna 2015, je pojišťovna povinna dle § 23a odst. 2 odvádět do fondu zábrany škod nejméně 3 % z ročního přijatého pojistného z pojištění odpovědnosti za každý kalendářní rok.

### (t) *Rozdělení společných položek mezi životní a neživotní pojištění*

Společnost účtuje o společných položkách životního a neživotního pojištění metodou dle vyhlášky 502/2002 Sb. Tato metoda spočívá v členění jednotlivých položek podle toho, ke kterému pojistnému odvětví se vztahují. U položek, které nejsou přímo přiřaditelné, používá společnost následující klíč:

V závislosti na počtu platných smluv v odvětví životních a odvětví neživotních pojištění se z položek, které nejsou přímo přiřaditelné, alokuje 0,5 % do odvětví životních pojištění a 99,5 % do odvětví neživotních pojištění.

### *Ostatní náklady a výnosy*

Během účetního období jsou jednoznačně přiřaditelné náklady a výnosy účtovány přímo na technický účet životního a neživotního pojištění nebo netechnický účet.

Tímto způsobem nejsou převedeny daně a poplatky a ostatní náklady přímo nesouvisející s pojištěním a zajištěním.

### (u) *Přepočty cizích měn*

Transakce prováděné během roku jsou přepočteny kurzem devizového trhu vyhlášeným ČNB, který je platný ke dni vzniku účetního případu, případně kurzem, za jaký byla transakce realizována.

Aktiva a pasiva v zahraniční měně jsou k rozvahovému dni přepočítána dle oficiálního kurzu ČNB, platného k danému dni. Pokud nebylo výše uvedeno jinak, účtují se kurzové zisky a ztráty výsledkově.

### (v) *Aktivní a pasivní zajištění*

Zajistná aktiva odpovídající podílu zajistitele na zůstatkové hodnotě technických rezerv krytých předmětnými existujícími zajistnými smlouvami snižují hrubou výši technických rezerv.

Změny zajistných aktiv, podílu zajistitele na pojistných plněních, zajistné provize a zajistné se ve výkazu zisku a ztráty uvádějí samostatně od odpovídajících hrubých hodnot. Zajistná provize se časově nerozlišuje a je v plné výši vykázána ve výkazu zisku a ztráty.

# Hasičská vzájemná pojišťovna, a.s.

## Příloha účetní závěrky

Rok končící 31. prosincem 2020  
(v tisících Kč)

---

### I.5 Řízení rizik

V souladu se Zákonem o pojišťovnictví č. 277/2009 Sb. společnost zajistila nastavení řídicího a kontrolního systému tak, aby pokrýval veškeré činnosti společnosti.

Řídicí a kontrolní systém společnosti je nastaven tak, aby umožňoval soustavné a systematické řízení rizik.

Společnost je vystavena pojistnému riziku přirozeně vyplývajícímu z upsaných pojistných smluv a dalším rizikům, zejména tržnímu, úvěrovému, operačnímu, likvidity a koncentrace.

Zásady a postupy pro řízení rizik jsou ucelené a propojené se zásadami a postupy pro udržování kapitálu ke krytí těchto rizik.

Za řízení rizik je ve společnosti zodpovědný risk manažer.

#### (a) *Koronavirus*

V březnu 2020 došlo k celosvětovému rozšíření onemocnění COVID-19. Pandemie se dotýká osobních i profesních životů nás všech a má významné dopady do globální ekonomiky a vývoje finančních trhů.

Pojišťovna přijala řadu opatření, aby ochránila zdraví zaměstnanců i klientů. V případech, kde to povaha práce umožňuje, byli zaměstnanci převedeni plně na práci z domova. V některých odděleních, kde je práce na dálku možná jen částečně, byla zavedena rotace zaměstnanců, aby se omezil jejich kontakt. V případě provozního oddělení, kde jsou možnosti práce z domova velmi omezené, došlo k rozdělení zaměstnanců na dvě skupiny a úpravě pracovních prostor tak, aby se tyto skupiny nepotkávaly. Všechna karanténní opatření jsou přijímána tak, aby neohrožovala chod Společnosti a úroveň služeb klientům.

Pojišťovna průběžně monitoruje a analyzuje dopady rizik souvisejících s pandemií. K datu vydání této zprávy si nejsme vědomi žádného dopadu, který by mohl ohrozit služby klientům nebo fungování Pojišťovny či její solventnost. Od jarních měsíců jsme neidentifikovali žádné nové riziko a dosavadní vývoj potvrzuje očekávání. Pojišťovna neeviduje žádné pojistné události související s COVID-19, neboť pandemie není pojistným rizikem v žádném produktu. Stejně tak nepozorujeme zhoršenou platební morálku klientů. Nejvýznamnějšími segmenty Pojišťovny jsou pojištění majetku a autopojištění, kde obvykle ke storno smluv z finančních důvodů nedochází. Segment drobných podnikatelů, kde očekáváme zvýšenou stornovost z důvodu zániku společnosti, není v kmeni Pojišťovny významný. Jaký je dopad pandemie na předepsané pojistné v oblasti nového obchodu nedokáže Pojišťovna vyhodnotit.

V oblasti investic jsou dopady pandemie COVID-19 minimální a jediný významný dopad na portfolio Pojišťovny, který identifikujeme, je návrat úrokových sazeb na velmi nízkou úroveň.



# Hasičská vzájemná pojišťovna, a.s.

## Příloha účetní závěrky

Rok končící 31. prosincem 2020  
(v tisících Kč)

---

### (b) *Pojistné riziko v neživotním pojištění*

Společnost je vystavena pojistnému riziku a riziku z upisování pojistných smluv v rámci poskytování produktů neživotního pojištění.

Pojistné riziko vyplývá z nejistoty týkající se období, frekvence a výše škod krytých pojistnými smlouvami.

Nejvýznamnější částí je riziko z nedostatečné výše technických rezerv, jakož i riziko plynoucí z výše pojistného. Výše pojistného se stanovuje na základě historických předpokladů, které se mohou lišit od skutečnosti. Na určení výše rezerv může mít významný vliv riziko trendu, riziko odhadu, změna předpokladů atd. K eliminaci rizika při stanovování dostatečné výše rezerv se používají testy přiměřenosti rezerv a analýza citlivosti na změny předpokladů.

K řízení pojistného rizika společnost využívá interní směrnice pro vývoj a oceňování produktů, stanovení výše technických rezerv, strategii zajištění a řízení kvality upsaných rizik.

#### *Koncentrace pojistného rizika*

Koncentrace pojistného rizika může existovat v případě, že určitá událost nebo série událostí může významně ovlivnit závazky společnosti. Koncentrace pojistného rizika pak určuje rozsah možného vlivu těchto událostí na výši závazků společnosti. Tato koncentrace může vzniknout z jedné pojistné smlouvy nebo malého počtu souvisejících smluv, a váže se k okolnostem, které byly důvodem vzniku významných závazků. Koncentrace pojistného rizika může vznikat z akumulace rizik v rámci několika individuálních skupin smluv, může nastat v případě vzniku málo frekventovaných událostí velkého rozsahu (např. živelní pohromy), jako i v případě vedení závažných soudních sporů, či v případě změny legislativy.

#### *Koncentrace z územního hlediska*

Převážná část upisovaných rizik se nachází v České republice. Riziko, kterému je společnost vystavena, není z geografického hlediska významně koncentrované na jakoukoli skupinu pojištěných, co se týká sociálních, profesních nebo věkových kritérií.

### (c) *Pojistné riziko v životním pojištění*

Společnost je vystavena rizikům vyplývajícím z nepříznivého vývoje předpokladů v porovnání s tím, jak byly stanoveny při oceňování produktů. Jde např. o riziko nepříznivého vývoje úmrtnosti nebo dožití, riziko odlišného vývoje investičních výnosů nebo riziko vyplývající z neočekávaného vývoje nákladové inflace, či chování klientů v případě ukončení smlouvy. V těchto případech se jedná o nebezpečí ztráty v důsledku nevyrovnanosti mezi přijatým pojistným a vyplaceným pojistným plněním, investičními výnosy a náklady.

# Hasičská vzájemná pojišťovna, a.s.

## Příloha účetní závěrky

Rok končící 31. prosincem 2020  
(v tisících Kč)

---

Dalšími riziky jsou např. objektivní a subjektivní riziko pojištěného. Objektivní riziko je dané objektivními faktory, jako je věk, pohlaví, zdravotní stav, profese. Subjektivní riziko je dané subjektivními faktory jako snaha pojištěného zachovat si svůj život, zdraví nebo špatná finanční situace.

Další rizika, kterým je společnost vystavena, jsou:

- Rizika s nízkou frekvencí výskytu a významným dopadem, které v životním pojištění mohou představovat jakoukoli pojistnou událost, kterou je postiženo více pojištěných osob ve stejném čase a stejném místě (např. živelní pohromy)
- Riziko koncentrace vysokých pojistných částek, které sice netvoří významnou část portfolia, ale mohou značně ovlivnit výšku pojistných plnění a tím i hospodářský výsledek společnosti

Cílem řízení rizik je identifikace, kvantifikace a eliminace rizik tak, aby nedocházelo ke změnám, které mají negativní vliv na hospodářský výsledek a vlastní kapitál společnosti.

Vzhledem k tomu že společnost aktuálně životní pojištění nenabízí, je hlavním postupem při identifikaci, kvantifikaci a eliminaci rizik test postačitelnosti rezerv, kterým společnost prověřuje výši technických rezerv v životním pojištění vzhledem k aktualizovaným předpokladům. V rámci těchto postupů se též zjišťuje míra citlivosti výsledků na změnu jednotlivých předpokladů.

Riziko, kterému je společnost vystavena, není významně koncentrované na jakoukoli skupinu pojištěných.

K řízení pojistného rizika společnost využívá zejména zajištění a obezřetnou upisovací politiku.

### *Strategie zajištění*

Společnost některá rizika z uzavíraných pojistných smluv zajišťuje s cílem omezení rizika ztráty a s cílem chránit vlastní kapitálové zdroje. Zajistný program společnosti je založený na zajistných smlouvách s externími zajistiteli.

Společnost uzavírá proporční i neproporční zajistné smlouvy s cílem snížit rizikovou angažovanost. Limity maximální čisté angažovanosti (vlastní vruby) v jednotlivých pojistných odvětvích jsou přehodnocovány každý rok.

### **(d) Tržní riziko**

Společnost je vystavena tržnímu riziku, které vyplývá z otevřených pozic v úrokových, měnových a akciových nástrojích, které jsou všechny vystaveny obecným a specifickým pohybům na trhu.

Hlavním rizikem je skutečnost, že výnosy z finančního majetku nebudou postačovat na financování závazků vyplývajících z pojistných smluv.

# Hasičská vzájemná pojišťovna, a.s.

## Příloha účetní závěrky

Rok končící 31. prosincem 2020  
(v tisících Kč)

---

Tržní riziko je soustavně sledováno, měřeno a řízeno za použití Asset/Liability managementu (ALM). Základní technikou ALM je přizpůsobování splatnosti aktiv závazkům, které vyplývají z pojistných smluv.

### *Asset/Liability management (ALM)*

Základním cílem ALM je dosažení souladu ve struktuře aktiv a závazků, a to zejména z hlediska jejich splatnosti, úrokových sazeb a měnové struktury. Smyslem je zabezpečit, aby aktiva permanentně generovala dostatečné cash flow v potřebné měnové struktuře nutné na krytí splatných závazků vůči klientům (včetně garantovaných výnosů) a zároveň umožňoval produkovat přiměřený zisk pro akcionáře.

Za tímto účelem se ve společnosti uskutečňuje pravidelný monitoring aktiv a závazků.

### *Úrokové riziko*

Společnost je vystavena úrokovému riziku v důsledku dopadů výkyvů aktuálních tržních úrokových sazeb. Reálná hodnota a výnosy z investic mohou v důsledku těchto změn růst, ale i klesat.

Kromě změn v hodnotě majetku dochází v případě výkyvů úrokových sazeb i ke změnám na straně závazků.

Společnost na základě analýzy peněžních toků sestavuje portfolia cenných papírů, jejichž hodnota se mění s hodnotou pasiv, pokud se změní úroková sazba.

Riziku změny cash flow v důsledku změny úrokové sazby jsou vystaveny především smlouvy s garantovanou úrokovou mírou, kde klient porovnává garantovaný výnos ve smlouvě s nabízeným výnosem na trhu. V případě, že se úrokové sazby na trhu zvýší, může u některých smluv dojít k růstu stornovosti anebo naopak v případě snížení úrokových sazeb mohou klienti ve větší míře uplatňovat nárok na výplatu pojistného plnění formou důchodu nebo může dojít na odklad výplaty s garantovaným výnosem, který je vyšší než výnos nabízený na trhu.

### *Riziko volatility cen*

Společnost je vystavena riziku volatility cen. Je to riziko, že se hodnota finančního nástroje bude měnit v důsledku změn tržních cen. Tyto změny mohou být způsobeny faktory specifickými pro jednotlivý nástroj nebo způsobeny jejich emitenty nebo faktory ovlivňujícími všechny nástroje obchodované na kapitálovém nebo peněžním trhu.

Společnost řídí své investice do akcií pomocí diverzifikace portfolia a stanovením a sledováním limitů pro investice.

### *Měnové riziko*

Společnost je vystavena měnovému riziku v důsledku transakcí v cizích měnách a aktiv a pasiv denominovaných v cizích měnách. Vzhledem k tomu, že společnost sestavuje

# Hasičská vzájemná pojišťovna, a.s.

## Příloha účetní závěrky

Rok končící 31. prosincem 2020  
(v tisících Kč)

---

účetní závěrku v českých korunách, mají změny měnových kurzů české koruny vůči těmto měnám dopad na účetní závěrku společnosti.

### (e) *Úvěrové riziko*

Společnost je vystavena úvěrovému riziku, které vyplývá z neschopnosti protistrany uhradit splatné částky v plné výši.

Hlavní oblasti, kde je společnost vystavena úvěrovému riziku:

- Hodnota zajištění na pojistných závazcích
- Dlužné pojistné
- Riziko nesplacení jistiny nebo výnosů z finančních investic

Ke koncentraci úvěrového rizika dochází v případech skupin smluvních protistran, které mají obdobné ekonomické charakteristiky a jejichž schopnost plnit smluvní závazky je podobně ovlivňována změnami ekonomických či jiných podmínek.

Společnost stanovuje limity pro skladbu investic a pro jednotlivé emitenty/protistrany podle jejich úvěrové kvality a pravidelně monitoruje jejich dodržování. Limity jsou pravidelně přehodnocovány.

Dlužné pojistné se průběžně sleduje a způsob tvorby opravných položek je popsán v bodě I.4.(c).

### (f) *Operační riziko*

Operační riziko je riziko potenciální ztráty vyplývající z chybějících nebo nedostatečných interních procesů, lidských zdrojů a ze systémů nebo z jiných příčin, které mohou vznikat jak v důsledku vnitřních, tak vnějších událostí.

Společnost analyzuje tato rizika a navrhuje úpravy pracovních postupů a procesů s cílem eliminace událostí nesoucích ztrátu z titulu operačních rizik.

### (g) *Riziko likvidity*

Společnost je vystavena denním požadavkům na likviditu, které vyplývají z pojistných plnění. Riziko likvidity je riziko, že hotovost na zaplacení závazků nemusí být k dispozici v čase splatnosti za přiměřené náklady.

Potřeba likvidity se nepřetržitě monitoruje za účelem zabezpečení potřebných zdrojů.

Společnost má k dispozici různé zdroje financování a v souladu s platnou legislativou drží dostatečnou část investic v likvidních finančních nástrojích.

## **I.6 Změny a odchylky od účetních metod a postupů**

V roce 2020 společnost neprovedla žádné změny účetních metod a postupů a během účetního období nepoužila žádných odchylek od těchto metod a postupů.

# Hasičská vzájemná pojišťovna, a.s.

## Příloha účetní závěrky

Rok končící 31. prosincem 2020  
(v tisících Kč)

## II DOPLŇUJÍCÍ ÚDAJE K ROZVAZE

### II.1 Dlouhodobý nehmotný majetek

Dlouhodobý nehmotný majetek společnosti tvořily k 31. prosinci 2020 a 2019 následující položky:

2020	Software	Ostatní	Pořízení DNM	Celkem
Pořizovací cena k 1.1.2020	60 433	211	588	61 232
Přírůstky	2 236	0	1 606	3 842
Úbytky	0	0	2 194	2 194
<b>Pořizovací cena k 31.12.2020</b>	<b>62 669</b>	<b>211</b>	<b>0</b>	<b>62 880</b>
Oprávký k 1.1.2020	58 710	211	0	58 921
Odpisy	1 725	0	0	1 725
Úbytky oprávek	0	0	0	0
<b>Oprávký k 31.12.2020</b>	<b>60 435</b>	<b>211</b>	<b>0</b>	<b>60 646</b>
Zůstatková cena k 1.1.2020	1 721	0	0	3 532
<b>Zůstatková cena k 31.12.2020</b>	<b>2 234</b>	<b>0</b>	<b>0</b>	<b>2 234</b>

2019	Software	Ostatní	Pořízení DNM	Celkem
Pořizovací cena k 1.1.2019	59 805	211	0	60 016
Přírůstky	627	0	1 131	1 758
Úbytky	0	0	543	543
<b>Pořizovací cena k 31.12.2019</b>	<b>60 432</b>	<b>211</b>	<b>588</b>	<b>61 231</b>
Oprávký k 1.1.2019	56 273	211	0	56 484
Odpisy	2 437	0	0	2 437
Úbytky oprávek	0	0	0	0
<b>Oprávký k 31.12.2019</b>	<b>58 710</b>	<b>211</b>	<b>0</b>	<b>58 921</b>
Zůstatková cena k 1.1.2019	3 532	0	0	3 532
<b>Zůstatková cena k 31.12.2019</b>	<b>1 721</b>	<b>0</b>	<b>588</b>	<b>2 310</b>

### II.2 Investice

#### (a) Pozemky a stavby

2020	Pozemky	Stavby	Celkem
Pořizovací cena k 1.1.2020	43 092	184 857	227 949
Přírůstky	0	0	0
Úbytky	0	0	0
<b>Pořizovací cena k 31.12.2020</b>	<b>43 092</b>	<b>184 857</b>	<b>184 857</b>
Oprávký k 1.1.2020	0	12 444	12 444
Odpisy	0	3 173	3 173
<b>Oprávký k 31.12.2020</b>	<b>0</b>	<b>15 617</b>	<b>15 617</b>
Zůstatková cena k 1.1.2020	43 092	172 413	215 505
<b>Zůstatková cena k 31.12.2020</b>	<b>43 092</b>	<b>169 240</b>	<b>212 332</b>

# Hasičská vzájemná pojišťovna, a.s.

## Příloha účetní závěrky

Rok končící 31. prosincem 2020  
(v tisících Kč)

<b>2019</b>	Pozemky	Stavby	Celkem
Pořizovací cena k 1.1.2019	43 092	183 145	226 237
Přírůstky	0	1 712	1 712
Úbytky	0	0	0
<b>Pořizovací cena k 31.12.2019</b>	<b>43 092</b>	<b>184 857</b>	<b>227 949</b>
Oprávký k 1.1.2019	0	9 285	9 285
Odpisy	0	3 159	3 159
<b>Oprávký k 31.12.2019</b>	<b>0</b>	<b>12 444</b>	<b>12 444</b>
Zůstatková cena k 1.1.2019	43 092	173 860	216 952
<b>Zůstatková cena k 31.12.2019</b>	<b>43 092</b>	<b>172 413</b>	<b>215 505</b>

<b>Reálná hodnota</b>	Neprovozní pozemky	Neprovozní stavby	Celkem
2020	43 092	184 857	227 949
2019	43 092	184 857	227 949

Poslední ocenění pozemků a staveb podle kvalifikovaného odhadu nebo posudkem znalce bylo provedeno v roce 2020.

Výnosy z pronájmu nemovitostí jsou ve výkazech klasifikovány pod položkou výnosy z pozemků a staveb v netechnickém účtu. V roce 2020 činily tyto výnosy 1 560 tis. Kč (2019: 1 561 tis. Kč)

Náklady na správu nemovitostí včetně nákladů na havarijní opravy nemovitostí ve výši 4 136 tis. Kč (2019: 7 193 tis. Kč) jsou uvedeny v nákladech na správu investic. Odpisy nemovitostí zahrnuté v položce změny hodnoty investic činily 3 257 tis. Kč (2019: 3 242 tis. Kč).

### **(b) Investice v podnikatelských seskupeních**

#### *Podíly v ovládaných osobách*

<b>2020</b>	Podíl na základním kapitálu v %	Účetní hodnota	Reálná hodnota	Celková výše základního kapitálu	Celková výše vlastního kapitálu	Hospodářský výsledek za účetní období	Příjem z podílů na zisku
První hasičská a.s., Lannova tř. 117/63, 370 01 České Budějovice							
	100	21 356	21 356	20 000	16 477	713	0

<b>2019</b>	Podíl na základním kapitálu v %	Účetní hodnota	Reálná hodnota	Celková výše základního kapitálu	Celková výše vlastního kapitálu	Hospodářský výsledek za účetní období	Příjem z podílů na zisku
První hasičská a.s., Lannova tř. 117/63, 370 01 České Budějovice							
	100	22 312	22 312	20 000	16 036	2 211	0

# Hasičská vzájemná pojišťovna, a.s.

## Příloha účetní závěrky

Rok končící 31. prosincem 2020  
(v tisících Kč)

Společnost ke konci roku 2016 provedla trvalé snížení hodnoty investice na reálnou hodnotu, které se promítlo do snížení její reálné hodnoty. S ohledem na aktualizovaný obchodní plán společnosti První hasičská Společnost v roce 2020 účtovala o snížení hodnoty investice ve výši 956 tis. Kč.

### (c) *Dluhové cenné papíry oceňované reálnou hodnotou proti účtům nákladů a výnosů a realizovatelné cenné papíry*

	Reálná hodnota		Pořizovací cena	
	2020	2019	2020	2019
<b>Vydané vládním sektorem</b>				
- Kótované na burze v ČR	63 026	59 492	62 630	58 702
<b>Celkem</b>	<b>63 026</b>	<b>59 492</b>	<b>62 630</b>	<b>58 702</b>

### (d) *Depozita u finančních institucí*

	2020	2019
Splatné do 1 roku	89 510	133 309
<b>Celkem</b>	<b>89 510</b>	<b>133 309</b>

## II.3 Měnová struktura investic

Měna	Cenné papíry s proměnlivým výnosem		Cenné papíry s pevným výnosem		Depozita	
	2020	2019	2020	2019	2020	2019
CZK	28 660	29 470	34 366	30 022	89 510	133 309
<b>Celkem</b>	<b>28 660</b>	<b>29 470</b>	<b>34 366</b>	<b>30 022</b>	<b>89 510</b>	<b>133 309</b>

## II.4 Pohledávky

31. prosince 2020	Pojistníci	Pojišťovací zprostředkovatelé	Pohledávky z operací zajištění	Ostatní pohledávky	Celkem
Ve splatnosti	10 936	343	78 940	12 436	102 655
Po splatnosti	57 103	8 100	0	95	65 298
<b>Celkem</b>	<b>68 039</b>	<b>8 443</b>	<b>78 940</b>	<b>12 531</b>	<b>167 953</b>
Výše opravné položky	-10 475	-8 100	0	-94	-18 669
<b>Čistá výše celkem</b>	<b>57 564</b>	<b>343</b>	<b>78 940</b>	<b>12 437</b>	<b>149 284</b>

# Hasičská vzájemná pojišťovna, a.s.

## Příloha účetní závěrky

Rok končící 31. prosincem 2020  
(v tisících Kč)

<b>31. prosince 2019</b>	Pojistníci	Pojišťovací zprostřed- kovatelé	Pohledávky z operací zajištění	Ostatní pohledávky	Celkem
Ve splatnosti	12 184	5 597	85 078	16 801	119 660
Po splatnosti	51 805	4 000	1 635	95	57 535
<b>Celkem</b>	<b>63 989</b>	<b>9 597</b>	<b>86 713</b>	<b>16 896</b>	<b>177 195</b>
Výše opravné položky	-11 599	- 4 520	0	-94	-16 213
<b>Čistá výše celkem</b>	<b>52 390</b>	<b>5 077</b>	<b>86 713</b>	<b>16 802</b>	<b>160 982</b>

V roce 2020 společnost účtuje o pohledávce za pojišťovacím zprostředkovatelem ve výši 8 100 tis. Kč (2019: 8 100 tis. Kč). Společnost k dané pohledávce v minulých letech vytvořila opravnou položku ve výši 4 520 tis. Kč, s ohledem na dodržení zásady opatrnosti byla v roce 2020 tato opravná položka navýšena o 3 580 tis. Kč.

### (a) *Dlouhodobé pohledávky (doba splatnosti nad pět let)*

Celkový objem dlouhodobých pohledávek se zbytkovou dobou splatnosti přesahující pět let činí 0 tis. Kč (2019: 0 tis. Kč).

### (b) *Ostatní pohledávky*

	2020	2019
Pohledávky za podniky ve skupině	8 421	11 565
Ostatní pohledávky	4 110	5 331
Opravné položky	-94	-94
<b>Ostatní pohledávky celkem</b>	<b>12 437</b>	<b>16 802</b>

Pohledávky za podniky ve skupině k 31. prosinci 2020 jsou tvořeny zejména pohledávkou za spřízněnou stranou ve výši 8 260 tis. Kč z titulu odložené úhrady prodejní ceny prodaného majetku (31. 12. 2019: 11 553 tis. Kč). Tato pohledávka je úročena úrokovou sazbou ve výši 2,96 % p.a. a bude uhrazena ve čtvrtletních splátkách do roku 2023.



# Hasičská vzájemná pojišťovna, a.s.

## Příloha účetní závěrky

Rok končící 31. prosincem 2020  
(v tisících Kč)

### II.5 Ostatní aktiva

#### *Dlouhodobý hmotný majetek*

	Automobily	Inventář	Počítače a ostatní majetek	Pořízení majetku a poskytnuté zálohy	Celkem
Pořizovací cena k 1.1.2020	3 254	18 693	19 431	272	41 650
Přírůstky	0	117	1 571	787	2 475
Úbytky	677	822	2 100	979	4 578
<b>Pořizovací cena k 31.12.2020</b>	<b>2 577</b>	<b>17 988</b>	<b>18 902</b>	<b>80</b>	<b>39 547</b>
Oprávkky k 1.1.2020	2 531	18 353	13 395	0	34 279
Odpisy	462	183	1 097	0	1 742
Úbytky oprávek	677	826	152	0	1 655
<b>Oprávkky k 31.12.2020</b>	<b>2 316</b>	<b>17 710</b>	<b>14 340</b>	<b>0</b>	<b>34 366</b>
Zůstatková cena k 1.1.2020	723	340	6 036	272	7 371
<b>Zůstatková cena k 31.12.2020</b>	<b>261</b>	<b>278</b>	<b>4 562</b>	<b>80</b>	<b>5 181</b>

	Automobily	Inventář	Počítače a ostatní majetek	Pořízení majetku a poskytnuté zálohy	Celkem
Pořizovací cena k 1.1.2019	3 254	18 792	19 364	0	41 410
Přírůstky	0	274	2 625	3 335	6 234
Úbytky	0	373	2 558	3 063	5 994
<b>Pořizovací cena k 31.12.2019</b>	<b>3 254</b>	<b>18 693</b>	<b>19 431</b>	<b>272</b>	<b>41 650</b>
Oprávkky k 1.1.2019	2 069	18 535	12 784	0	33 388
Odpisy	462	191	1 067	0	1 720
Úbytky oprávek	0	373	456	0	829
<b>Oprávkky k 31.12.2019</b>	<b>2 531</b>	<b>18 353</b>	<b>13 395</b>	<b>0</b>	<b>34 279</b>
Zůstatková cena k 1.1.2019	1 185	257	6 580	0	8 022
<b>Zůstatková cena k 31.12.2019</b>	<b>723</b>	<b>340</b>	<b>6 036</b>	<b>272</b>	<b>7 371</b>

### II.6 Přejchodné účty aktiv

#### *Ostatní přechodné účty aktiv*

	2020	2019
Odhad předpisu pojistného	3 410	5 743
Odhad zajistných provizí	337	553
Regresy a aktivní soudní spory	16 322	10 485
Časové rozlišení	249	294
Ostatní	2 912	3 215
<b>Celkem</b>	<b>23 230</b>	<b>20 290</b>

# Hasičská vzájemná pojišťovna, a.s.

## Příloha účetní závěrky

Rok končící 31. prosincem 2020  
(v tisících Kč)

### II.7 Vlastní kapitál

#### (a) Základní kapitál

Registrovaný základní kapitál se skládá z 2 952 000 ks kmenových akcií na jméno v zaknihované podobě v nominální hodnotě 102 Kč. K 31. prosinci 2020 bylo splaceno 100 % základního kapitálu, tj. 301 104 tis. Kč (2019: 301 104 tis. Kč).

2020					
Emise	Druh cenného papíru	Forma	Jmenovitá hodnota (Kč)	Počet kusů cenných papírů	Celkový objem (tis. Kč)
HVP	Na jméno	zaknihovaný	102	2 952 000	301 104

2019					
Emise	Druh cenného papíru	Forma	Jmenovitá hodnota (Kč)	Počet kusů cenných papírů	Celkový objem (tis. Kč)
HVP	Na jméno	zaknihovaný	102	2 952 000	301 104

Výsledek hospodaření za rok 2019 v celkové výši - 11 108 tis. Kč byl převeden na účet neuhrazených ztrát minulých účetních období.

Výše základního kapitálu společnosti je v souladu s požadavky zákona o pojišťovnictví, s ohledem na pojistná odvětví, ve kterých společnost oprávněně podniká.

#### *Vlastní akcie*

Společnost nevlastnila k datu účetní závěrky vlastní akcie.

#### (b) Ostatní kapitálové fondy

	2020	2019
Oceňovací rozdíly z přecenění majetku a závazků	387	320

#### (c) Oceňovací rozdíly z přecenění majetku a závazků reálnou hodnotou

	2020	2019
<b>Zůstatek k 1.1.</b>	<b>320</b>	<b>300</b>
Změna hodnoty investic	67	20
<b>Zůstatek k 31.12.</b>	<b>387</b>	<b>320</b>

#### (d) Plánované rozdělení výsledku vytvořeného v běžném období:

Hospodářský výsledek (zisk) běžného období činí zisk 16 098 tis. Kč, který společnost plánuje převést na účet neuhrazené ztráty minulých let.

# Hasičská vzájemná pojišťovna, a.s.

## Příloha účetní závěrky

Rok končící 31. prosincem 2020  
(v tisících Kč)

### II.8 Technické rezervy

#### (a) *Rezerva na nezasloužené pojistné (hrubá výše)*

	2020	2019
Neživotní pojištění	216 397	220 907
Životní pojištění	146	193
<b>Celkem</b>	<b>216 543</b>	<b>221 099</b>

Meziroční pokles rezervy na nezasloužené pojistné je dán časovou změnou struktury předepsaného pojistného v průběhu let 2019 a 2020.

#### (b) *Rezerva na životní pojištění*

	2020	2019
Zillmerovaná rezerva bez podílů na zisku	20 509	22 511
Podíly na zisku	106	111
<b>Zillmerovaná rezerva vykázaná v rozvaze</b>	<b>20 615</b>	<b>22 622</b>

#### (c) *Rezerva na pojistná plnění nevyřízených pojistných událostí (hrubá výše)*

Rezerva na pojistná plnění nevyřízených pojistných událostí ke konci účetního období je tvořena následovně:

	2020	2019
RBNS	225 574	209 052
IBNR	108 908	107 886
<b>Celkem</b>	<b>334 482</b>	<b>316 938</b>

#### *Rezerva na pojistná plnění nevyřízených pojistných událostí vyplácená formou rent*

Hrubá výše rezervy na pojistná plnění nevyřízených pojistných událostí z pojištění odpovědnosti z provozu vozidla odpovídající závazkům z rent činila po diskontování 5 541 tis. Kč (2019: 6 094 tis. Kč).

### Výsledek likvidace pojistných událostí

Rozdíl mezi výší rezervy na pojistná plnění nevyřízených pojistných událostí vytvořené k 31. prosinci 2019, platbami v průběhu roku 2020 (které se týkaly pojistných událostí zohledněných v této rezervě) a zbytkovou výší této rezervy k 31. prosinci 2020 představuje výsledek likvidace pojistných událostí.

Jeho čistá výše je uvedena v následujícím přehledu:

# Hasičská vzájemná pojišťovna, a.s.

## Příloha účetní závěrky

Rok končící 31. prosincem 2020  
(v tisících Kč)

Pojistné odvětví	2020	2019
Pojištění úrazu a nemoci	2 660	997
Pojištění motorových vozidel – odpovědnosti	-3 062	-2 103
Pojištění motorových vozidel – ostatní druhy	1 074	923
Pojištění proti požáru a jiným majetkovým škodám	-483	3 841
Pojištění odpovědnosti za újmu	2 515	-644
Letecké, námořní a dopravní pojištění	3	0
<b>Celkem</b>	<b>2 707</b>	<b>3 014</b>

### (d) *Rezerva na bonusy a slevy (hrubá výše)*

Pojistné odvětví	2020	2019
<i>Neživotní pojištění</i>	4 608	4 487
<b>Celkem</b>	<b>4 608</b>	<b>4 487</b>

# Hasičská vzájemná pojišťovna, a.s.

## Příloha účetní závěrky

Rok končící 31. prosincem 2020  
(v tisících Kč)

### II.9 Ostatní technické rezervy

Položka ostatní technické rezervy obsahuje rezervu na splnění závazků z použité technické úrokové míry a rezervu na závazky Kanceláře.

2020	Počáteční zůstatek	Tvorba	Rozpouštění	Konečný zůstatek
Rezerva na splnění závazků z použité technické úrokové míry a ostatních početních parametrů	1 150	1 492	0	2 642
<b>Celkem</b>	<b>1 150</b>	<b>1 492</b>	<b>0</b>	<b>2 642</b>

2019	Počáteční zůstatek	Tvorba	Rozpouštění	Konečný zůstatek
Rezerva na závazky Kanceláře	7 565	0	-7 565	0
Rezerva na splnění závazků z použité technické úrokové míry a ostatních početních parametrů	0	1 150	0	1 150
<b>Celkem</b>	<b>7 565</b>	<b>1 150</b>	<b>-7 565</b>	<b>1 150</b>

Členové Kanceláře v průběhu roku 2019 uhradili předepsané členské příspěvky Kanceláři a rezerva na závazky Kanceláře byla rozpuštěna. Kancelář k datu 31.12.2020 neeviduje potenciální nedostatek aktiv ke krytí závazků z garančního fondu.

### II.10 Rezervy

Druh rezervy	Počáteční zůstatek	Tvorba	Čerpání	Konečný zůstatek
Rezerva na daň	0	3 896	0	3 896
<b>Celkem</b>	<b>0</b>	<b>3 896</b>	<b>0</b>	<b>3 896</b>

Rezerva na daň z příjmů ve výši 5 440 tis. Kč byla v roce 2020 snížena o zaplacené zálohy na daň z příjmů ve výši 1 544 tis. Kč.

V roce 2019 společnost utrpěla ztrátu a rezerva na daň tak nebyla tvořena.

### II.11 Závazky

	2020	2019
Závazky vůči pojistníkům	30 562	31 886
Závazky vůči zprostředkovatelům	6 670	7 471
Závazky z operací zajištění	28 653	38 604
Odložený daňový závazek	7 301	9 801
Fond zábrany škod	954	895
Ostatní závazky	11 845	8 974
<b>Celkem</b>	<b>85 985</b>	<b>97 631</b>

# Hasičská vzájemná pojišťovna, a.s.

## Příloha účetní závěrky

Rok končící 31. prosincem 2020  
(v tisících Kč)

Ostatní závazky se skládají zejména z dodavatelských služeb ve výši 4 599 tis. Kč (2019: 5 735 tis. Kč) a nevyplacených mezd ve výši 3 431 tis. Kč (2019: 3 105 tis. Kč).

### (a) *Závazky ze sociálního zabezpečení a zdravotního pojištění*

Závazky ze sociálního zabezpečení a zdravotního pojištění činí 2 026 tis. Kč (2019: 1 831 tis. Kč), ze kterých 1 415 tis. Kč (2019: 1 279 tis. Kč) představují závazky ze sociálního zabezpečení a 611 tis. Kč (2019: 552 tis. Kč) představují závazky ze zdravotního pojištění. Žádné z těchto závazků nejsou po splatnosti.

### (b) *Stát – daňové závazky a dotace*

Daňové závazky jsou tvořeny zejména daní z příjmů fyzických osob za prosinec 2020 ve výši 606 tis. Kč (2019: 504 tis. Kč).

### (c) *Dlouhodobé závazky (doba splatnosti nad pět let)*

Společnost nemá v evidenci dlouhodobé závazky se zbytkovou dobou splatnosti přesahující pět let.

### (d) *Závazky a pohledávky z pasivního zajištění*

Společnost vykazuje aktivní saldo závazků a pohledávek vůči zajistitelům ve výši 50 287 tis. Kč (2019: 48 109 tis. Kč).

## II.12 Přechodné účty pasiv

### *Dohadné položky pasivní*

	2020	2019
Odhad zajistného	1 559	2 374
Nevyfakturované služby	4 134	4 528
Sperativní provize	8 591	7 238
<b>Celkem</b>	<b>14 284</b>	<b>14 140</b>

### *Sperativní provize*

V položce sperativní provize společnost vykazuje předpokládanou výši provizí, které se vztahují k pojistnému předepsanému v běžném účetním období, ale nárok zprostředkovatele závisí na úhradě pojistného.

### *Odhad zajistného*

V položce odhad zajistného společnost vykazuje odhad příslušné hodnoty podílu zajištětele na odhadu předepsaného pojistného vykázaného v dohadných položkách aktivních, viz předchozí bod II. 6.

# Hasičská vzájemná pojišťovna, a.s.

## Příloha účetní závěrky

Rok končící 31. prosincem 2020  
(v tisících Kč)

### II.13 Pohledávky a závazky vůči podnikům ve skupině

#### (a) Pohledávky a závazky vůči ovládaným podnikům

	Pohledávky		Závazky	
	2020	2019	2020	2019
<i>Krátkodobé</i>	180	190	436	598
<b>Celkem</b>	<b>180</b>	<b>190</b>	<b>436</b>	<b>598</b>

#### (b) Pohledávky a závazky vůči ostatním podnikům ve skupině

	Pohledávky		Závazky	
	2020	2019	2020	2019
<i>Dlouhodobé</i>	4 867	8 260	0	0
<i>Krátkodobé</i>	3 554	3 301	0	0
<b>Celkem</b>	<b>8 421</b>	<b>11 561</b>	<b>0</b>	<b>0</b>

Všechny významné transakce se spřízněnými osobami byly uskutečněny za běžných tržních podmínek.

### II.14 Závazky kryté věcným zajištěním a poskytnuté záruky

Společnost neměla k 31. prosinci 2020 ani k 31. prosinci 2019 žádný úvěr a neposkytla žádnou záruku.

# Hasičská vzájemná pojišťovna, a.s.

## Příloha účetní závěrky

Rok končící 31. prosincem 2020  
(v tisících Kč)

### III DOPLŇUJÍCÍ ÚDAJE K VÝKAZU ZISKU A ZTRÁTY

#### III.1 Neživotní pojištění

Přehled o neživotním pojištění v letech 2020 a 2019 je členěn podle následujících skupin pojištění:

	Pojistná odvětví	Předepsané pojistné v hrubé výši	Zasloužené pojistné v hrubé výši	Náklady na pojistná plnění v hrubé výši	Provozní výdaje v hrubé výši	Výsledek ze zajištění
<b>Pojištění</b>						
úrazu a nemoci	1,2					
2020		20 280	20 249	3 823	5 060	-2
2019		21 241	21 004	4 955	5 825	-22
motorových vozidel – odpovědnosti	10					
2020		136 689	131 886	67 721	42 761	-9 842
2019		119 888	115 263	56 381	45 042	-10 433
mot. vozidel - ostatní druhy	3					
2020		67 020	65 641	33 064	21 285	-2 415
2019		58 363	55 462	31 436	19 762	-1 772
námořní a letecké dopravy a pojištění přepravy	4,5,6,7					
2020		1 767	1 767	38	508	-205
2019		1 370	1 322	23	379	-128
proti požáru a jiným majetkovým škodám	8,9					
2020		392 922	402 837	191 862	117 151	-59 394
2019		367 106	342 112	161 992	105 803	-82 808
obecné odpovědnosti	11,12,13					
2020		131 386	132 279	82 604	41 302	-24 001
2019		114 934	114 589	81 049	39 103	28 602
jiných ztrát	16,17,18					
2020		3 359	3 274	339	1 190	5 264
2019		2 944	2 819	6 318	1 073	2 866
<b>Celkem</b>						
2020		<b>753 423</b>	<b>757 933</b>	<b>379 451</b>	<b>229 257</b>	<b>-90 595</b>
2019		<b>685 846</b>	<b>652 572</b>	<b>342 154</b>	<b>216 987</b>	<b>-63 695</b>



# Hasičská vzájemná pojišťovna, a.s.

## Příloha účetní závěrky

Rok končící 31. prosincem 2020  
(v tisících Kč)

### III.2 Životní pojištění

Hrubá výše předepsaného pojistného v oblasti životního pojištění:

	2020	2019
Individuální pojistné	1 763	2 102
<b>Celkem</b>	<b>1 763</b>	<b>2 102</b>
Běžné pojistné	1 763	2 102
<b>Celkem</b>	<b>1 763</b>	<b>2 102</b>
Pojistné ze smluv bez bonusů	1 763	2 102
<b>Celkem</b>	<b>1 763</b>	<b>2 102</b>
<b>Výsledek ze zajištění</b>	<b>0</b>	<b>- 29</b>

### III.3 Pojistné bonusy a slevy

Společnost poskytla na základě pojistných podmínek a pojistných smluv následující pojistné bonusy a slevy:

	2020	2019
<b>Hrubá výše</b>		
Neživotní pojištění	7 619	5 240
<b>Hrubá výše celkem</b>	<b>7 619</b>	<b>5 240</b>
Hodnota zajištění (neživotní pojištění)	6 223	3 736
<b>Čistá výše celkem</b>	<b>1 396</b>	<b>1 504</b>

V souladu s postupy uvedenými v bodu I.4. přílohy společnost dále zaúčtovala následující změny stavu rezervy na bonusy a slevy:

2020	Hrubá výše	Hodnota zajištění	Čistá výše
<b>Neživotní pojištění</b>			
Tvorba rezervy	7 741	6 288	1 452
Použití rezervy	7 619	6 223	1 396
<b>Změna stavu celkem</b>	<b>121</b>	<b>65</b>	<b>56</b>

2019	Hrubá výše	Hodnota zajištění	Čistá výše
<b>Neživotní pojištění</b>			
Tvorba rezervy	6 183	4 185	1 998
Použití rezervy	5 240	3 736	1 504
<b>Změna stavu celkem</b>	<b>943</b>	<b>449</b>	<b>494</b>

# Hasičská vzájemná pojišťovna, a.s.

## Příloha účetní závěrky

Rok končící 31. prosincem 2020  
(v tisících Kč)

### III.4 Provize a ostatní pořizovací náklady na pojistné smlouvy

	2020			2019		
	Neživotní pojištění	Životní pojištění	Celkem	Neživotní pojištění	Životní pojištění	Celkem
<b>Provize</b>						
Pořizovací	33 735	0	33 735	30 294	0	30 294
Obnovovací	63 567	0	63 567	48 879	36	48 915
<b>Celkem provize</b>	<b>97 302</b>	<b>0</b>	<b>97 302</b>	<b>79 173</b>	<b>36</b>	<b>79 209</b>
Ostatní pořizovací náklady	18 810	29	18 839	20 415	0	20 415
Změna odložených pořizovacích nákladů	952	1	953	-2 369	0	-2 369
<b>Celkové provize a ostatní pořizovací náklady</b>	<b>117 064</b>	<b>30</b>	<b>117 094</b>	<b>97 219</b>	<b>36</b>	<b>97 255</b>

Společnost vykazuje obnovovací provize ve správních nákladech.

Ostatní pořizovací náklady obsahují zejména náklady na mzdy, na propagaci, reklamu a další administrativní náklady spojené se vznikem pojistných smluv.

### III.5 Správní režie

	2020	2019
Osobní náklady (mzdy, soc. a zdrav. poj.)	72 471	70 279
Cestovné	1 733	2 186
Nájemné	16 431	16 999
Poradenství	3 642	2 808
Spotřeba energie, tepla, vody	634	618
Spotřeba materiálu	1 385	1 530
Reklama a propagace	5 015	7 430
Poštovné, telefony, datové přenosy	4 890	4 783
Softwarové služby	4 196	3 611
Odpisy	3 460	4 158
Obnovovací provize	63 567	48 879
Ostatní správní náklady	16 310	24 773
<b>Mezisoučet</b>	<b>193 734</b>	<b>188 054</b>
Část správní režie zahrnutá v ostatních pořizovacích nákladech	-16 965	-18 365
<b>Správní náklady celkem</b>	<b>176 769</b>	<b>169 689</b>

# Hasičská vzájemná pojišťovna, a.s.

## Příloha účetní závěrky

Rok končící 31. prosincem 2020  
(v tisících Kč)

### III.6 Ostatní technické náklady a výnosy

	2020	2019
<b>Neživotní pojištění</b>		
Ostatní technické náklady	8 870	6 447
Ostatní technické výnosy	1 320	2 010
<b>Saldo - neživotní pojištění očištěné o zajištění</b>	<b>-7 550</b>	<b>-4 437</b>
<b>Životní pojištění</b>		
Ostatní technické náklady	12	0
Ostatní technické výnosy	0	7
<b>Saldo - životní pojištění očištěné o zajištění</b>	<b>12</b>	<b>7</b>

Ostatní technické náklady zahrnují zejména odpisy nedobytných pohledávek a odvod do Fondu zábrany škod.

Na základě novely zákona č. 168/1999 Sb., o pojištění odpovědnosti z provozu vozidla, ve znění pozdějších předpisů, která nabyla účinnosti dne 1. ledna 2015, vykazuje společnost v ostatních technických nákladech na účtu neživotního pojištění odvod do Fondu zábrany škod v hrubé výši 3 898 tis. Kč (2019: 3 507 tis. Kč).

Ostatní technické výnosy zahrnují zejména správní poplatky při uzavření pojištění a ostatní technické výnosy z jaderného poolu.

### III.7 Ostatní náklady a výnosy

	2020	2019
<b>Netechnický účet</b>		
Ostatní náklady	1 658	1 447
Ostatní výnosy	1 571	2 159
<b>Saldo ostatních nákladů a výnosů</b>	<b>-87</b>	<b>712</b>

Ostatní náklady jsou tvořeny zejména odpisy pohledávek z obchodního styku ve výši 338 tis. Kč (2019: 166 tis. Kč), náklady na reprezentaci ve výši 417 tis. Kč (2019: 753 tis. Kč), nedaňovými náklady na volnočasové poukázky pro zaměstnance ve výši 190 tis. Kč (2019: 0 tis. Kč), a položkou dary ve výši 96 tis. Kč (2019: 281 tis. Kč).

Ostatní výnosy jsou tvořeny zejména výnosy z prodeje majetku ve výši 64 tis. Kč (2019: 64 tis. Kč), dotace z Ministerstva kultury na opravy investičního majetku ve výši 0 tis. Kč (2019: 550 tis. Kč), výnosy z pohledávky za spřízněnou stranou ve výši 306 tis. Kč (2019: 401 tis. Kč) a výnosy z úroků 440 tis. Kč (2019: 717 tis. Kč)

# Hasičská vzájemná pojišťovna, a.s.

## Příloha účetní závěrky

Rok končící 31. prosincem 2020  
(v tisících Kč)

### III.8 Zaměstnanci a vedoucí pracovníci

Průměrný přepočtený počet zaměstnanců a vedoucích pracovníků a odměny za rok 2020 a 2019:

<b>2020</b>	Průměrný přepočtený počet zaměstnanců	Mzdové Náklady	Soc. a zdrav. pojištění	Ostatní náklady
Zaměstnanci	107	44 632	14 751	2 421
Vedoucí pracovníci	9	7 935	2 731	0
<b>Celkem</b>	<b>116</b>	<b>52 567</b>	<b>17 482</b>	<b>2 421</b>

<b>2019</b>	Průměrný přepočtený počet zaměstnanců	Mzdové Náklady	Soc. a zdrav. pojištění	Ostatní náklady
Zaměstnanci	106	43 602	14 545	2 130
Vedoucí pracovníci	8	7 434	2 568	0
<b>Celkem</b>	<b>114</b>	<b>51 036</b>	<b>17 113</b>	<b>2 130</b>

Osobní náklady (mzdové náklady, soc. a zdrav. pojištění, ostatní náklady) zaměstnanců administrativy jsou vykázány ve správní režii.

#### (a) Odměňování členů statutárních a kontrolních orgánů

Za účetní období 2020 a 2019 byly vyplaceny následující peněžní a nepeněžní odměny členům statutárních a kontrolních orgánů:

	2020	2019
Členové představenstva	4 017	4 236
Členové dozorčí rady	504	447
<b>Odměny celkem</b>	<b>4 521</b>	<b>4 683</b>

#### (b) Informace o odměnách statutárním auditorům

Odměna statutárnímu auditorovi je obsažená ve správních nákladech společnosti. Celková částka (včetně DPH) 1 817 tis. Kč (2019: 1 188 tis. Kč) se skládá z následujících položek:

	2020	2019
Povinný audit	1 289	1 088
Jiné neauditorské služby	528	100
<b>Odměna celkem</b>	<b>1 817</b>	<b>1 188</b>

### III.9 Výsledek netechnického účtu

Výsledek netechnického účtu za rok 2020 činil -6 876 tis. Kč (2019: - 8 648 tis. Kč).

# Hasičská vzájemná pojišťovna, a.s.

## Příloha účetní závěrky

Rok končící 31. prosincem 2020  
(v tisících Kč)

### III.10 Hospodářský výsledek před zdaněním

Hospodářský výsledek za rok 2020 činil 19 362 tis. Kč (2019: -11 030 tis. Kč).

### III.11 Daně

#### (a) Daň z příjmů ve výkazu zisku a ztráty

	2020	2019
Daň z příjmů za běžné období	5 440	0
Rozdíl mezi vytvořenou rezervou na daň z příjmů minulých účetních období a výslednou daňovou povinností	0	88
Změna stavu odložené daňové pohledávky/Změna stavu odloženého daňového závazku	- 2 516	-10
<b>Daň z příjmů ve výkazu zisku a ztráty</b>	<b>2 924</b>	<b>78</b>

#### (b) Odložené daňové pohledávky/Odložené daňové závazky

Vykázané odložené daňové pohledávky a závazky jsou následující:

Dočasné rozdíly	Pohledávky		Závazky		Rozdíl	
	2020	2019	2020	2019	2020	2019
Dlouhodobý hmotný majetek	108	409	10 302	10 135	-10 194	- 9 726
Technické rezervy	2 984	0	0	0	2 984	0
Dopad do výkazu zisku a ztráty	2 514	350	2	340	- 2 516	-10
Oceňovací rozdíly z přecenění majetku a závazků	3 868	3 928	3 959	4 003	- 91	- 75
Dopad do vlastního kapitálu	-60	-240	-44	-177	- 16	- 63
<b>Odložená daňová pohledávka/(závazek)</b>	<b>6 960</b>	<b>4 337</b>	<b>14 261</b>	<b>14 138</b>	<b>-7 301</b>	<b>-9 801</b>

V souvislosti s účinností zákona č. 364/2019 Sb., kterým se mění některé zákony v oblasti daní, účtuje v roce 2020 Pojišťovna o odložené daňové pohledávce plynoucí z rozdílu mezi účetní a daňovou hodnotou technických rezerv.

V souladu s účetními postupy uvedenými v bodě I.4 (g) byla pro výpočet odložené daně použita daňová sazba platná pro období, ve kterém budou daňový závazek nebo pohledávka uplatněny tj. 19 %.

# Hasičská vzájemná pojišťovna, a.s.

## Příloha účetní závěrky

Rok končící 31. prosincem 2020  
(v tisících Kč)

---

### IV OSTATNÍ ÚDAJE

#### IV.1 Transakce nevykázané v rozvaze

Společnost neuzavřela žádné smlouvy a dohody, které nejsou zahrnuty v rozvaze.

#### IV.2 Možné budoucí závazky

##### *(a) Soudní spory*

Proti HVP bylo na území Itálie podáno několik žalob, které lze rozdělit do dvou skupin. První skupinu tvoří žaloby osob, které se domáhají náhrady škody vzniklé údajnou nečinností HVP vůči italskému Úřadu pro dohled nad pojišťovnami. Vzhledem k tomu, že řízení o třech z těchto žalob skončilo zamítnutím žalob v plném rozsahu, a vzhledem k tomu, že poslední – čtvrtá žaloba skončila v prvním stupni zamítnutím žaloby, očekává HVP, že i v této věci bude HVP úspěšná a řízení bude zastaveno.

Druhou skupinu sporů tvoří spory týkající se falešných pojistných smluv uzavíraných na území Itálie (jedná se o smlouvy uzavírané jménem HVP bez platného zmocnění). Předmětné pojistné smlouvy považuje HVP za falešné (neexistující) a HVP podnikla příslušné kroky: jednak je v kontaktu s italským dozorovým orgánem nad pojišťovnictvím (IVASS – Istituto per la Vigilanza sulle Assicurazioni) a dále podala trestní oznámení na společnost, které bez platného zmocnění, uzavřely na italském území falešné pojistné smlouvy. Skutečnost, že dané pojistné smlouvy jsou neoprávněně uzavřené, uznal i IVASS. Vzhledem k výše uvedenému se HVP domnívá, že má dostatečné prostředky k obraně ohledně merita věci.

Na základě interního i externího posouzení existujících a hrozících soudních sporů, které jsou, nebo by mohly být, vedeny proti Společnosti, není podle vedení Společnosti v souvislosti s těmito soudními spory třeba tvořit žádnou rezervu.

##### *(b) Členství v České kanceláři pojistitelů*

Jako člen Kanceláře se společnost zavázala dle § 18 odst. 6 zákona o pojištění odpovědnosti z provozu vozidla ručit za závazky Kanceláře. Za tímto účelem společnost přispívá do garančního fondu a tvoří rezervu na závazky Kanceláře. Výše příspěvků a rezervy na závazky Kanceláře se určí matematicko-statistickými metodami. K 31. 12. 2020 neeviduje Kancelář potenciální nedostatek aktiv k úhradě závazků obsažených v garančním fondu a rezerva na závazky Kanceláře je tudíž nulová.

V případě, že by některý člen Kanceláře nebyl schopen plnit své závazky vyplývající z povinně smluvního pojištění odpovědnosti z provozu vozidla z důvodů nesolventnosti, může společnost vzniknout povinnost vložit do garančního fondu dodatečné příspěvky.

# Hasičská vzájemná pojišťovna, a.s.

Příloha účetní závěrky

Rok končící 31. prosincem 2020  
(v tisících Kč)

---

## (c) Členství v Českém jaderném poolu

Společnost je členem Českého jaderného poolu. Společnost se na základě solidární odpovědnosti zavázala, že v případě neschopnosti jednoho nebo několika členů splnit svůj závazek převezme nepokrytou část tohoto jeho závazku solidárně v poměru svého čistého vlastního vrubu využitého pro danou smlouvu. Potenciální závazek společnosti včetně solidární odpovědnosti je smluvně limitován ve výši dvojnásobku jejího čistého vlastního vrubu pro daný druh pojištěného rizika.

## IV.3 Následné události

K datu sestavení účetní závěrky nejsou vedení společnosti známy žádné významné následné události, které by si vyžádaly úpravu účetní závěrky společnosti.

V Praze, dne 25. března 2021



---

Ing. Josef Kubeš, generální ředitel

**ZPRÁVA O VZTAZÍCH**  
mezi propojenými osobami



**ZPRÁVA O VZTAZÍCH  
MEZI OVLÁDAJÍCÍ OSOBOU A OSOBOU OVLÁDANOU A MEZI OVLÁDANOU  
OSOBOU A OSOBAMI OVLÁDANÝMI STEJNOU OVLÁDAJÍCÍ OSOBOU  
ZA ÚČETNÍ OBDOBÍ 2020**

**podle ustanovení § 82 zák. č. 90/2012 Sb., o obchodních společnostech a družstvech  
(zákon o obchodních korporacích)**

**I.**

**ÚVOD**

**Popis začlenění společnosti Hasičská vzájemná pojišťovna, a.s.  
(dále jen také „HVP, a.s.“)  
v účetním období 2020**

Představenstvo Hasičské vzájemné pojišťovny, a.s. na základě povinnosti stanovené zákonem o obchodních korporacích podává písemnou zprávu o vztazích mezi ovládající osobou a osobou ovládanou a mezi ovládanou osobou a osobami ovládanými stejnou ovládající osobou (dále jen „zpráva o vztazích za uplynulé účetní období 2020“).

Představenstvo HVP, a.s. provedlo veškeré dostupné kroky ke zjištění potřebných informací pro vypracování zprávy o vztazích. V účetním období roku 2020, a ani v předcházejících účetních obdobích, neuzavřela Hasičská vzájemná pojišťovna, a.s., smlouvu ovládající a smlouvu o převodu zisku.

**II.**

**STRUKTURA VZTAHŮ MEZI OSOBAMI UVEDENÝMI V § 82, ODSŤ. 1 ZÁKONA**

Společnost Hasičská vzájemná pojišťovna, a.s. byla v průběhu účetního období roku 2020 přímo ovládána ovládající osobou většinovým akcionářem Sdružením hasičů Čech, Moravy a Slezska. Tento vztah vznikl tím, že tato osoba disponuje přímo takovým počtem hlasů, který jí umožňuje vykonávat rozhodující vliv.

**Ovládající osoba: Sdružení hasičů Čech, Moravy a Slezska**

se sídlem Praha 2, Římská 2135/45, PSČ 120 00

IČ: 00442739

(dále jen SH ČMS)

Podíl na hlasovacích právech HVP, a.s. 75,01 %.

Podíl na hlasovacích právech FIRE EDIT, spol. s r.o. 100 %.

**Ovládaná osoba: Hasičská vzájemná pojišťovna, a.s.**

se sídlem Praha 2, Římská 2135/45, PSČ 120 00

IČ: 46973451

Základní kapitál ve výši 301 104 000,- Kč

Je ve vztahu k SH ČMS osobou ovládanou, SH ČMS má podíl na hlasovacích právech 75,01 %.

Je ve vztahu k První hasičské a.s. osobou ovládající, HVP, a.s. má podíl na hlasovacích právech 100 %.

### **Ovládaná osoba: První hasičská a.s.**

se sídlem České Budějovice, Lannova tř. 117/63, PSČ 370 01

IČ: 26021447

Základní kapitál ve výši 20 000 000,- Kč

Je ve vztahu k HVP, a.s. osobou ovládanou, HVP, a.s. má podíl na hlasovacích právech 100 %.

### **Ovládaná osoba: FIRE EDIT, spol. s r.o.**

se sídlem Praha 2, Římská 2135/45, PSČ 120 00

IČ: 45242500

Základní kapitál 260 000,- Kč.

Sdružení hasičů Čech, Moravy a Slezska má podíl na hlasovacích právech 100 %.

## **III.**

### **ÚLOHA OVLÁDANÉ OSOBY**

Hasičská vzájemná pojišťovna, a.s. byla založena ovládající osobou, resp. znovu obnovena v roce 1992 její činnost, která je součástí hasičské historie. S osobou ovládající v souladu se stanovami úzce spolupracuje a koordinuje své činnosti v oblasti obchodu, v propagaci Hasičské vzájemné pojišťovny, a.s. a jejích produktů na všech akcích ovládající osoby a jejích pobočných spolků. Hasičská vzájemná pojišťovna, a.s. poskytuje speciální druhy pojištění pro pojistnou ochranu členů ovládající osoby.

První hasičská a.s., jako osoba ovládaná Hasičskou vzájemnou pojišťovnou, a.s., především zabezpečuje správu veškerých nemovitostí, ve vlastnictví Hasičské vzájemné pojišťovny, a.s.

S další propojenou osobou, FIRE EDIT, spol. s r.o., probíhá běžný obchodní styk, který je realizován na základě objednávek jednotlivých prací a služeb. Společnost vydává časopis ALARM REVUE, který je zaměřen na dobrovolné hasičstvo. HVP, a.s. v tomto časopisu inzeruje.

## **IV.**

### **ZPŮSOB A PROSTŘEDKY OVLÁDÁNÍ**

Způsob a prostředky ovládání jsou dány podíly na hlasovacích právech blíže specifikovanými v článku II. zprávy o vztazích, kdy Sdružení hasičů Čech, Moravy a Slezska má majoritní podíl na hlasovacích právech HVP, a.s., HVP, a.s. je jediným akcionářem První hasičské a.s.

## **V.**

### **PŘEHLED JEDNÁNÍ DLE § 82, ODS. 2, PÍSM. D) ZÁKONA**

V posledním účetním období, tj. účetním období od 1. 1. 2020 do 31. 12. 2020, nebyla učiněna na popud nebo v zájmu ovládající osoby nebo jí ovládaných osob žádná jednání, týkající se majetku, který přesahuje 10 % vlastního kapitálu ovládané osoby zjištěné podle poslední účetní závěrky.

## VI.

### PŘEHLED VZÁJEMNÝCH SMLUV

Uzavřené smlouvy byly a jsou řádně plněny.

HVP, a.s. má se **Sdružením hasičů Čech, Moravy a Slezska** uzavřeny níže uvedené smlouvy a vztahy, na jejich základě byl celkový vzájemný objem finančního plnění v roce 2020.

<b>Náklady HVP</b>	<i>Částka v tis. Kč</i>	<i>Poznámka</i>
Smlouva o nájmu nebytových prostor z 27. 12. 2000 ve znění pozdějších dodatků k ní	11 712	
Smlouvy o nájmu nebytových prostor z 27. 12. 2000 ve znění dodatků k ní - záloha na služby	1 800	vyúčtování služeb v r. 2020 za rok 2019: 2 709 tis. Kč (zaplacená záloha 3 000 Kč)
Smlouva o spolupráci a propagaci z roku 2005 ve znění pozdějších dodatků	480	
Smlouvy o poskytnutí reklamy - 1x	121	uzavřené na rok 2020 vč. DPH
<b>Celkem za rok 2020</b>	<b>14 113</b>	

<b>Výnosy HVP</b>	<i>Částka v tis. Kč</i>	<i>Poznámka</i>
Přefakturace řekl. předmětů, router, telefon. přístr.	47	včetně DPH
Telefonní poplatky	28	včetně DPH
<b>Celkem za rok 2020</b>	<b>75</b>	

<b>Ostatní výhody</b>	<i>Částka v tis. Kč</i>	<i>Poznámka</i>
Dohoda o uhrazení zůstatku kupní ceny z 26. 8. 2013	306	úroky 2020
Dohoda o uhrazení zůstatku kupní ceny z 26. 8. 2013	3 294	úhrada jistiny 2020
Smlouva o nájmu nebytových prostor z 27. 12. 2000	792	dopředu zaplacený 1x nájem
Pojistné smlouvy	1 868	příjmy z pojištění majetku, odpovědnosti
<b>Celkem za rok 2020</b>	<b>6 260</b>	

<b>Pohledávky HVP</b>	<i>Částka v tis. Kč</i>	<i>Poznámka</i>
Dohoda o uhrazení zůstatku kupní ceny z 26. 8. 2013	8 260	doplatek kupní ceny
Přeplatek nájmu	10	uhrazeno v 1/2021
Pohledávky za služby	6	telef.popl. 10-12/2020. – uhrázeno v 1/2021
Pohledávka na pojistném	144	uhrazeno v 1/2021
<b>Celkem k 31.12.2020</b>	<b>8 421</b>	

<b>Závazky HVP</b>	<i>Částka v tis. Kč</i>	<i>Poznámka</i>
<b>Celkem k 31.12. 2020</b>	<b>0</b>	

HVP, a.s. má s **První hasičskou a.s.** uzavřeny následující smlouvy a vztahy, na jejich základě byl celkový vzájemný objem finančního plnění v roce 2020.

<b>Náklady HVP</b>	<i>Částka v tis. Kč</i>	<i>Poznámka</i>
Smlouva o výkonu správy nemovitostí z 13. 12. 2016 a pozdějších dodatků	4 530	včetně DPH
Smlouva o poskytnutí součinnosti v rámci poj. činnosti z 1. 7. 2009	123	včetně DPH
Smlouva o zabezpečení služeb v oblasti PO a BP z 1. 1. 2014	189	dlouhodobá
Ubytovací služby, náklady na občerstvení	21	
Smlouva o nájmu nebytových prostor	808	nájem + služby Michle, Žďár
Smlouvy o poskytnutí reklamy 1. 1. 2004 – ukončena Smlouva o poskytnutí reklamy z 31.7.2020	623	dlouhodobá
Opravy nemovitostí	285	opravy nemovitostí v majetku HVP realizované První hasičskou v režimu přenesené daň. povinnosti
<b>Celkem za rok 2020</b>	<b>6 579</b>	

<b>Výnosy HVP</b>	<i>Částka v tis. Kč</i>	<i>Poznámka</i>
Smlouva o nájmu nemovitostí z 13. 12. 2016 a pozdějších dodatků	1 742	včetně DPH
Smlouva o poskytnutí součinnosti v rámci poj. činnosti z 1. 7. 2009	123	včetně DPH
Ostatní výnosy	22	přefakturace tel. poplatků
<b>Celkem za rok 2020</b>	<b>1 888</b>	

<b>Ostatní výhody</b>	<i>Částka v tis. Kč</i>	<i>Poznámka</i>
Smlouva o nájmu nebytových prostor	38	Kauce 2x
Pojistné smlouvy	23	Uhrazené pojistné v r. 2020
<b>Celkem za rok 2020</b>	<b>61</b>	

<b>Pohledávky HVP</b>	<i>Částka v tis. Kč</i>	<i>Poznámka</i>
Smlouva o nájmu nemovitostí z 13. 12. 2016 a pozdějších dodatků	145	12/2020, uhrazeno v 1/2021
Smlouva o poskytnutí součinnosti v rámci poj. činnosti z 1. 7. 2009	31	4Q 2020, uhrazeno v 1/2021
Smlouva o zabezpečení služeb v oblasti PO a BP z 1. 1. 2014	4	11 a 12/2020, uhrazeno v 1/2021
<b>Celkem k 31. 12. 2020</b>	<b>180</b>	

<b>Závazky HVP</b>	<b>Částka v tis. Kč</b>	<b>Poznámka</b>
Smlouva o výkonu správy nemovitostí z 13.12.2016 a pozdějších dodatků	378	12/2020, uhrazeno v 1/2021
Smlouva o poskytnutí reklamy z 31.7.2020	8	12/2020, uhrazeno v 1/2021
Smlouva o poskytnutí součinnosti v rámci poj. činnosti z 1. 7. 2009	31	4Q 2020, uhrazeno v 1/2021
Smlouva o zabezpečení služeb v oblasti PO a BP z 1. 1. 2014	16	12/2020, uhrazeno v 1/2021
<b>Celkem k 31. 12. 2020</b>	<b>433</b>	

Mezi HVP, a.s. a firmou FIRE EDIT, spol. s r.o. probíhá běžný obchodní styk, který je realizován na základě objednávek jednotlivých prací a služeb. Společnost vydává časopis ALARM REVUE, který je zaměřen na dobrovolné hasičstvo. HVP, a.s. v tomto časopisu inzeruje.

Výše uvedený obchodní styk se uskutečňoval za běžných obchodních podmínek.

## VII.

### ZÁVĚREČNÉ PROHLÁŠENÍ PŘEDSTAVENSTVA HASIČSKÉ VZÁJEMNÉ POJIŠŤOVNY, A.S.

Já, níže podepsaný, Ing. Josef Kubeš, předseda představenstva Hasičské vzájemné pojišťovny, a.s. prohlašuji, že jsme do zprávy společnosti Hasičské vzájemné pojišťovny, a.s. o vztazích mezi propojenými osobami, vyhotovené podle ust. § 82, zákona o obchodních korporacích č. 90/2012 Sb., pro účetní období počínající 1. 1. 2020 a končící 31. 12. 2020, uvedli veškeré, v tomto účetním období uzavřené či uskutečněné a nám k datu podpisu této zprávy známé:

- struktury vztahů mezi ovládající a ovládanou osobou a mezi ovládanou osobou a osobami ovládanými stejnou osobou,
- úlohy ovládané osoby,
- způsob a prostředky ovládaní,
- přehled jednání učiněných v posledním účetním období,
- přehled vzájemných smluv mezi ovládanou a osobou ovládající nebo mezi osobami ovládanými,
- posouzení toho, zda vznikla ovládané osobě újma.

Prohlašuji, že si nejsme vědomi skutečnosti, že by z výše uvedených smluv nebo opatření vznikla Hasičské vzájemné pojišťovně, a.s. újma. Dále prohlašuji, že ze vztahů mezi ovládající a ovládanou osobou a mezi ovládanou osobou a osobami ovládanými stejnou osobou nevyplynou žádné nevýhody a pro ovládanou osobu tak existence těchto vztahů nepředstavuje žádné riziko, že údaje uvedené ve zprávě o vztazích mezi propojenými osobami, odpovídají skutečnosti a žádné podstatné okolnosti nebyly vynechány.

V Praze 25. 3. 2021



Ing. Josef Kubeš  
předseda představenstva  
Hasičská vzájemná pojišťovna, a.s.

## Organizační struktura ovládajících a ovládaných osob

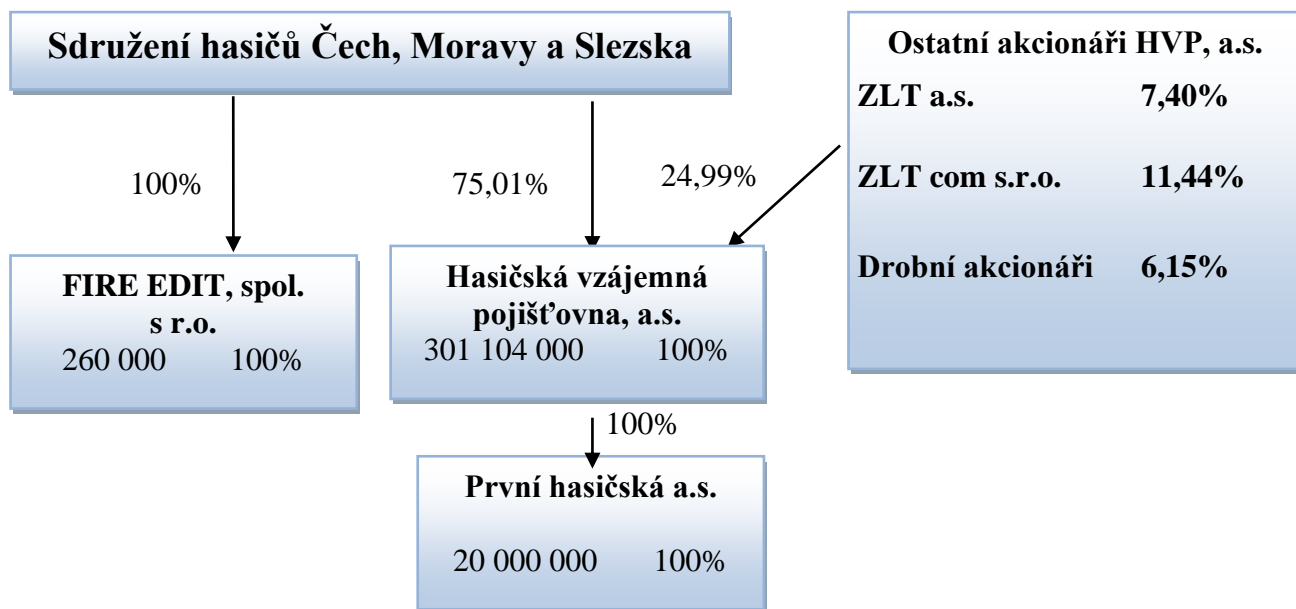



**VÝROČNÍ ZPRÁVA**  
Hasičské vzájemné pojišťovny, a.s.  
za rok 2020

**ZPRÁVA AUDITORA**  
akcionářům společnosti







**KPMG Česká republika Audit, s.r.o.**

Pobřežní 1a  
186 00 Praha 8  
Česká republika  
+420 222 123 111  
www.kpmg.cz

## **Zpráva nezávislého auditora pro akcionáře společnosti Hasičská vzájemná pojišťovna, a.s.**

### ***Výrok auditora***

Provedli jsme audit přiložené účetní závěrky společnosti Hasičská vzájemná pojišťovna, a.s. (dále také „Společnost“) sestavené na základě českých účetních předpisů, která se skládá z rozvahy k 31. prosinci 2020, výkazu zisku a ztráty, přehledu o změnách vlastního kapitálu za rok končící 31. prosincem 2020 a přílohy v účetní závěrce, která obsahuje popis použitých podstatných účetních metod a další vysvětlující informace. Údaje o Společnosti jsou uvedeny v bodě 1 přílohy v této účetní závěrce.

Podle našeho názoru přiložená účetní závěrka podává věrný a poctivý obraz aktiv a pasiv Společnosti k 31. prosinci 2020 a nákladů a výnosů a výsledku jejího hospodaření za rok končící 31. prosincem 2020 v souladu s českými účetními předpisy.

### ***Základ pro výrok***

Audit jsme provedli v souladu se zákonem o auditorech a standardy Komory auditorů České republiky pro audit, kterými jsou mezinárodní standardy pro audit (ISA) případně doplněné a upravené souvisejícími aplikačními doložkami. Naše odpovědnost stanovená těmito předpisy je podrobněji popsána v oddílu Odpovědnost auditora za audit účetní závěrky. V souladu se zákonem o auditorech a Etickým kodexem přijatým Komorou auditorů České republiky jsme na Společnosti nezávislí a splnili jsme i další etické povinnosti vyplývající z uvedených předpisů. Domníváme se, že důkazní informace, které jsme shromáždili, poskytují dostatečný a vhodný základ pro vyjádření našeho výroku.

### ***Hlavní záležitosti auditu***

Hlavní záležitosti auditu jsou záležitosti, které byly podle našeho odborného úsudku při auditu účetní závěrky za běžné období nejvýznamnější. Těmito záležitostmi jsme se zabývali v kontextu auditu účetní závěrky jako celku a v souvislosti s utvářením názoru na tuto závěrku. Samostatný výrok k těmto záležitostem nevyjadřujeme.



### **Opravné položky investic (Pozemky a stavby)**

Účetní hodnota pozemků a staveb prezentovaná jako investice k 31. prosinci 2020: 212 332 tis. Kč (k 31. prosinci 2019: 215 505 tis. Kč).

Viz poznámka I.4. (b) a II. 2 (a) k účetní závěrce Společnosti.

<b>Hlavní záležitost auditu</b>	<b>Jak byla daná záležitost auditu řešena</b>
<p>Společnost vlastní budovy včetně pozemků, které jsou vykázány jako investice, a jsou drženy za účelem získání výnosu z pronájmu. Jak je popsáno v poznámce I.4. (b), Investice jsou vykázány v pořizovací ceně snížené o odpisy.</p> <p>K 31. prosinci 2020 vedení Společnosti provedlo testování zpětně získatelné hodnoty pozemků a staveb. Společnost stanovila zpětně získatelnou hodnotu pozemků a staveb na základě metody diskontovaných peněžních toků s využitím ocenění zpracované nezávislým znalcem.</p> <p>Stanovení zpětně získatelné hodnoty vyžaduje provedení řady předpokladů a odhadů, zejména těch, které se týkají nájemného a diskontních sazeb, úrovně obsazenosti a nákladů souvisejících s údržbou pronajatých budov.</p> <p>Vzhledem k výše uvedenému vyžaduje posouzení zpětně získatelné hodnoty investic naši zvýšenou pozornost v průběhu auditu. V důsledku toho považujeme tuto oblast za hlavní záležitost auditu.</p>	<p>V rámci auditu zpětně získatelné hodnoty pozemků a staveb naše auditorské postupy zahrnovaly zejména následující procedury:</p> <ul style="list-style-type: none"><li>- Vyhodnotili jsme účetní metodiky Společnosti pro identifikaci, měření a vykázání případných opravných položek k investicím s ohledem na požadavky příslušných účetních standardů;</li><li>- Aktualizovali jsme naše chápání metodiky použité pro stanovení zpětně získatelné hodnoty a zhodnotili její soulad s příslušnými standardy účetního výkaznictví. V rámci výše uvedeného jsme identifikovali relevantní metody, předpoklady a zdroje dat a posoudili, zda jsou takové metody, předpoklady, data a jejich aplikace v kontextu uvedených standardů účetního výkaznictví vhodné;</li><li>- Testovali jsme návrh, zavedení a provozní účinnost klíčových kontrol v rámci procesu posuzování zpětně získatelné hodnoty investic.</li><li>- Posoudili jsme vhodnost modelů diskontovaných peněžních toků v porovnání s relevantními účetními standardy a tržní praxí;</li><li>- Kriticky jsme zhodnotili přiměřenost použitých klíčových předpokladů, jako např.:<ul style="list-style-type: none"><li>• Předpokládané ceny nájmu a použité diskontní sazby s odkazem na veřejně dostupné</li></ul></li></ul>



	<p>zdroje;</p> <ul style="list-style-type: none"> <li>• Uvažovanou budoucí obsazenost a provozní náklady s odkazem na veřejně dostupné zdroje a interní dokumenty Společnosti, jako například rozpočty provozních nákladů;</li> </ul> <p>- Posouzením citlivosti výstupů jednotlivých modelů na změny klíčových předpokladů použitých vedením Společnosti jsme kriticky zhodnotili náchylnost těchto modelů k možnému záměrnému ovlivňování výsledku testu zpětně získatelné hodnoty;</p> <p>- Posoudili jsme přesnost a úplnost informací údajů zveřejněných Společností o pozemcích a stavbách v příloze účetní závěrky.</p>
--	--

#### **Rezerva ke krytí pojistných událostí**

Účetní hodnota rezerv ke krytí závazků z pojistných událostí činí k 31. prosinci 2020: 169 580 tis. Kč (k 31. prosinci 2019: 158 164 tis. Kč). Změna těchto rezerv činí za běžné období končící 31. prosincem 2020: 11 416 tis. Kč (za období končící 31. prosincem 2019: 22 611 tis. Kč).

Viz poznámka I.4.(j) and II.8.(c) v účetní závěrce Společnosti.

Hlavní záležitosti auditu	Jak byla daná záležitost auditu řešena
<p>Společnost vykazuje k 31. prosinci 2020 rezervu ke krytí závazků z pojistných událostí týkajících se primárně pojištění motorových vozidel a majetkových pojištění.</p> <p>Měření je spojeno s významnou nejistotou odhadu, jelikož vedení Společnosti stanovuje subjektivní a komplexní předpoklady a úsudky při určení výše Rezervy na pojistná plnění.</p> <p>Společnost vykazuje rezervu ke krytí závazků z pojistných událostí v běžném účetním období vzniklých, ale v tomto</p>	<p>V rámci řešení uvedené hlavní záležitosti auditu jsme s využitím našich specialistů v oboru pojistné matematiky provedli především následující postupy:</p> <ul style="list-style-type: none"> <li>- Testovali jsme návrh, zavedení a provozní účinnost vybraných kontrol nad pojistně-matematickými procesy, včetně stanovení a schvalování ekonomických a pojistně-matematických předpokladů vedením Společnosti;</li> <li>- Vyhodnotili jsme metodiku a modely</li> </ul>



<p>období nenahlášených („IBNR rezerva“) ve výši 108 908 tis. Kč, a rezervu ke krytí závazků z pojistných událostí již vzniklých a nahlášených, ale dosud nezlikvidovaných („RBNS rezerva“) ve výši 225 574 tis. Kč. Obě rezervy jako celek tvoří položku Rezerva na pojistná plnění nevyřízených pojistných událostí.</p> <p>Společnost používá pro určení výše IBNR rezervy pojistně-matematické a statistické metody. Stanovení IBNR rezervy je ovlivněno řadou faktorů vycházejících zejména z úsudků Společnosti ohledně použité metody, očekávaného škodního poměru, zacházení s nestandardními hodnotami v historických datech, rizikové přírážky, diskontní míry, rozdělení dat do homogenních skupin.</p> <p>Použité vstupní parametry pro stanovení IBNR rezervy představují převážně informace o škodách vzniklých v předchozích obdobích, zejména pak jejich výše a frekvence.</p> <p>Relativně malé změny v použitých předpokladech mohou mít významný dopad na vykázanou hodnotu rezervy. Úplnost a přesnost údajů, na nichž jsou založeny pojistně matematické projekce, je také oblastí našeho auditního zaměření. Vzhledem k výše uvedenému považujeme Rezervu na pojistná plnění za hlavní záležitost auditu.</p>	<p>využívané Společností pro měření rezerv v porovnání s pojistně-matematickými praktikami na trhu;</p> <ul style="list-style-type: none"> <li>- Odsouhlasili jsme data o pojistných událostech, na nichž jsou založeny pojistně-matematické projekce, na podkladová data ve zdrojových systémech. Dále jsme porovnali vzorek použitých dat s podkladovou dokumentací k pojistným smlouvám a událostem;</li> <li>- Posoudili jsme zda jsou klíčové předpoklady, jako frekvence a četnost budoucích pojistných plnění v souladu s historickou zkušeností pSpolečnosti a zda byl při stanovení Rezervy na pojistná plnění náležitě zvážen dopad pandemie COVID-19;</li> <li>- Vyhodnotili jsme odpovědi právních zástupců Společnosti na naše dotazování v souvislosti se soudními spory týkajícími se nároků pojistníků a informace získané v rámci dotazování vedení Společnosti;</li> <li>- Provedli jsme nezávislý přepoččet rezervy IBNR pro vybrané produktové segmenty, včetně největších a nejistých rezerv;</li> <li>- Vyhodnotili jsme přiměřenost rezerv na pojistná plnění RBNS a IBNR v porovnání aktuálních zkušeností dle předběžných očekávaných výsledků;</li> <li>- Posoudili jsme také dostatečnost údajů zveřejněných Společností v příloze účetní závěrky.</li> </ul>
---	--



### ***Ostatní informace***

Ostatními informacemi jsou v souladu s § 2 písm. b) zákona o auditorech informace uvedené ve výroční zprávě mimo účetní závěrku a naši zprávu auditora. Za ostatní informace odpovídá statutární orgán Společnosti.

Náš výrok k účetní závěrce se k ostatním informacím nevztahuje. Přesto je však součástí našich povinností souvisejících s auditem účetní závěrky seznámení se s ostatními informacemi a posouzení, zda ostatní informace nejsou ve významném (materiálním) nesouladu s účetní závěrkou či s našimi znalostmi o účetní jednotce získanými během auditu účetní závěrky nebo zda se jinak tyto informace nejeví jako významně (materiálně) nesprávné. Také posuzujeme, zda ostatní informace byly ve všech významných (materiálních) ohledech vypracovány v souladu s příslušnými právními předpisy. Tímto posouzením se rozumí, zda ostatní informace splňují požadavky právních předpisů na formální náležitosti a postup vypracování ostatních informací v kontextu významnosti (materiality), tj. zda případné nedodržení uvedených požadavků by bylo způsobilé ovlivnit úsudek činěný na základě ostatních informací.

Na základě provedených postupů, do míry, již dokážeme posoudit, uvádíme, že

- ostatní informace, které popisují skutečnosti, jež jsou též předmětem zobrazení v účetní závěrce, jsou ve všech významných (materiálních) ohledech v souladu s účetní závěrkou a
- ostatní informace byly vypracovány v souladu s právními předpisy.

Dále jsme povinni uvést, zda na základě poznatků a povědomí o Společnosti, k nimž jsme dospěli při provádění auditu, ostatní informace neobsahují významné (materiální) věcné nesprávnosti. V rámci uvedených postupů jsme v obdržovaných ostatních informacích žádné významné (materiální) věcné nesprávnosti nezjistili.

### ***Odpovědnost statutárního orgánu, dozorčí rady a výboru pro audit Společnosti za účetní závěrku***

Statutární orgán Společnosti odpovídá za sestavení účetní závěrky podávající věrný a poctivý obraz v souladu s českými účetními předpisy a za takový vnitřní kontrolní systém, který považuje za nezbytný pro sestavení účetní závěrky tak, aby neobsahovala významné (materiální) nesprávnosti způsobené podvodem nebo chybou.

Při sestavování účetní závěrky je statutární orgán Společnosti povinen posoudit, zda je Společnost schopna nepřetržitě trvat, a pokud je to relevantní, popsat v příloze v účetní závěrce záležitosti týkající se jejího nepřetržitého trvání a použití předpokladu nepřetržitého trvání při sestavení účetní závěrky, s výjimkou případů, kdy statutární orgán plánuje zrušení Společnosti nebo ukončení její činnosti, resp. kdy nemá jinou reálnou možnost, než tak učinit.

Za dohled nad procesem účetního výkaznictví ve Společnosti odpovídá dozorčí rada ve spolupráci s výborem pro audit.

### ***Odpovědnost auditora za audit účetní závěrky***

Naším cílem je získat přiměřenou jistotu, že účetní závěrka jako celek neobsahuje významnou (materiální) nesprávnost způsobenou podvodem nebo chybou a vydat zprávu auditora obsahující náš výrok. Přiměřená míra jistoty je velká míra jistoty,





nicméně není zárukou, že audit provedený v souladu s výše uvedenými předpisy ve všech případech v účetní závěrce odhalí případnou existující významnou (materiální) nesprávnost. Nesprávnosti mohou vznikat v důsledku podvodů nebo chyb a považují se za významné (materiální), pokud lze reálně předpokládat, že by jednotlivě nebo v souhrnu mohly ovlivnit ekonomická rozhodnutí, která uživatelé účetní závěrky na jejím základě přijmou.

Při provádění auditu v souladu s výše uvedenými předpisy je naší povinností uplatňovat během celého auditu odborný úsudek a zachovávat profesní skepticismus. Dále je naší povinností:

- Identifikovat a vyhodnotit rizika významné (materiální) nesprávnosti účetní závěrky způsobené podvodem nebo chybou, navrhnout a provést auditorské postupy reagující na tato rizika a získat dostatečné a vhodné důkazní informace, abychom na jejich základě mohli vyjádřit výrok. Riziko, že neodhalíme významnou (materiální) nesprávnost, k níž došlo v důsledku podvodu, je větší než riziko neodhalení významné (materiální) nesprávnosti způsobené chybou, protože součástí podvodu mohou být tajné dohody (koluze), falšování, úmyslná opomenutí, nepravdivá prohlášení nebo obcházení vnitřních kontrol.
- Seznámit se s vnitřním kontrolním systémem Společnosti relevantním pro audit v takovém rozsahu, abychom mohli navrhnout auditorské postupy vhodné s ohledem na dané okolnosti, nikoli abychom mohli vyjádřit názor na účinnost jejího vnitřního kontrolního systému.
- Posoudit vhodnost použitých účetních pravidel, přiměřenost provedených účetních odhadů a informace, které v této souvislosti statutární orgán Společnosti uvedl v příloze v účetní závěrce.
- Posoudit vhodnost použití předpokladu nepřetržitého trvání při sestavení účetní závěrky statutárním orgánem a to, zda s ohledem na shromážděné důkazní informace existuje významná (materiální) nejistota vyplývající z událostí nebo podmínek, které mohou významně zpochybnit schopnost Společnosti nepřetržitě trvat. Jestliže dojdeme k závěru, že taková významná (materiální) nejistota existuje, je naší povinností upozornit v naší zprávě na informace uvedené v této souvislosti v příloze v účetní závěrce, a pokud tyto informace nejsou dostatečné, vyjádřit modifikovaný výrok. Naše závěry týkající se schopnosti Společnosti nepřetržitě trvat vycházejí z důkazních informací, které jsme získali do data naší zprávy. Nicméně budoucí události nebo podmínky mohou vést k tomu, že Společnost ztratí schopnost nepřetržitě trvat.
- Vyhodnotit celkovou prezentaci, členění a obsah účetní závěrky, včetně přílohy, a dále to, zda účetní závěrka zobrazuje podkladové transakce a události způsobem, který vede k věrnému zobrazení.

Naší povinností je informovat osoby pověřené správou a řízením mimo jiné o plánovaném rozsahu a načasování auditu a o významných zjištěních, která jsme v jeho průběhu učinili, včetně zjištěných významných nedostatků ve vnitřním kontrolním systému.



### **Zpráva o jiných požadavcích stanovených právními předpisy**

V souladu s článkem 10 odst. 2 nařízení Evropského parlamentu a Rady (EU) č. 537/2014 uvádíme v naší zprávě nezávislého auditora následující informace vyžadované nad rámec mezinárodních standardů pro audit:

#### *Určení auditora a délka provádění auditu*

Auditorem Společnosti nás dne 17. srpna 2020 určila valná hromada Společnosti. Auditorem Společnosti jsme nepřetržitě 5 let.

#### *Soulad s dodatečnou zprávou pro výbor pro audit*

Potvrzujeme, že náš výrok k účetní závěrce uvedený v této zprávě je v souladu s naší dodatečnou zprávou pro výbor pro audit Společnosti, kterou jsme dne 18. března 2020 vyhotovili dle článku 11 nařízení Evropského parlamentu a Rady (EU) č. 537/2014.

#### *Poskytování neauditorských služeb*

Prohlašujeme, že nebyly poskytnuty žádné zakázané služby uvedené v čl. 5 nařízení Evropského parlamentu a Rady (EU) č. 537/2014.

Společnosti a podnikům, které ovládá, jsme kromě povinného auditu poskytli následující služby uvedené v příloze III. 8. (b) v účetní závěrce.

### **Statutární auditor odpovědný za zakázku**

Ing. Ondřej Fikrle je statutárním auditorem odpovědným za audit účetní závěrky společnosti Hasičská vzájemná pojišťovna, a.s. k 31. prosinci 2020, na jehož základě byla zpracována tato zpráva nezávislého auditora.

V Praze, dne 25. března 2021

*KPMG Česká republika Audit*

KPMG Česká republika Audit, s.r.o.  
Evidenční číslo 71

Ing. Ondřej Fikrle  
Partner  
Evidenční číslo 2525

**HASIČSKÁ VZÁJEMNÁ POJIŠŤOVNA, a.s.**  
Římská 2135/45, 120 00 Praha 2  
tel.: 222 119 111, [www.hvp.cz](http://www.hvp.cz), [info@hvp.cz](mailto:info@hvp.cz)

